ವಿಶ್ವವಾಣಿ

ವಿಶ್ವಾಸವೇ ವಿಶ್ವ

ಅಕ್ಟೋಬರ್ 2 ರಾಷ್ಟ್ರಪಿತ ಗಾಂಧೀಜಿ ಜನ್ಮದಿನ. ಮಕ್ಕಳ ನೆಚ್ಚಿನ ಬಾಪುವನ್ನು ಸ್ಮರಿಸಲು ವಿಶ್ವವಾಣಿ ಅವಕಾಶ ಮಾಡಿಕೊಡುತ್ತಿದೆ. ಒಂದರಿಂದ ಏಳನೇ ತರಗತಿವರೆಗಿನ ವಿದ್ಯಾರ್ಥಿಗಳು ಮಹಾತ್ಮನ ವೇಷ ಧರಿಸಿ, ಆ ಫೋಟೋ ನಮಗೆ ವಾಟ್ಸ್ ಆ್ಯಪ್ ಮಾಡಬಹುದು ಅಥವಾ ಗಾಂಧೀಜಿಯ ಚಿತ್ರ ಬರೆದು, ಫೋಟೋ ವಾಟ್ಸ್ ಆ್ಯಪ್ ಮಾಡಬಹುದು. ಇಂದು ಸಂಜೆ 4 ಗಂಟೆಗೆ ಮುನ್ನ ಫೋಟೋಗಳು ನಮಗೆ ತಲುಪಬೇಕು. ಒಬ್ಬ ವಿದ್ಯಾರ್ಥಿ ಒಂದನ್ನು ಮಾತ್ರ ಆಯ್ಕೆ ಮಾಡಿಕೊಳ್ಳಬಹುದು. ಚಿತ್ರದ ಜತೆ ನಿಮ್ಮ ಭಾವಚಿತ್ರ ಇರಲಿ. ಹೆಸರು, ತರಗತಿ, ಶಾಲೆಯ ಹೆಸರು, ಊರಿನ ಹೆಸರು ಬರೆಯಲು ಮರೆಯದಿರಿ.

ವಿಶ್ವವಾಣಿ ವಾಟ್ಸ್ ಆ್ಯಪ್ ನಂಬರ್
63623 93988

ಪುಟ ತೆರೆದಂತೆ...

ರಾಜ್ಯದಲ್ಲೀಗ ರಾಜೀನಾಮೆಯ ರಾಜಕೀಯ!
ಅಶ್ವತ್ಥಕಟ್ಟೆ
ರಂಜಿತ್ ಎಚ್. ಅಶ್ವತ್ಥ
ಸಂ.ಪುಟ | 6

ನಮ್ಮ ಕಥೆ ಬರೆವವರಾರು ಗೊತ್ತೇ?
ವಿಶ್ವರಂಗ
ರಂಗಸ್ವಾಮಿ ಮೂಕನಹಳ್ಳಿ
ಸಂ.ಗಮ | 7

ದಾರಿದೀಪೋಕ್ತಿ

ದ್ವೇಷ, ಅಸೂಯೆ ಭಾವ ಹೊಂದಿರುವವರನ್ನು ಹತ್ತಿರಕ್ಕೆ ಬಿಟ್ಟುಕೊಳ್ಳಬಾರದು. ನೀವು ಅವರನ್ನು ಸ್ನೇಹಿತರೆಂದು ಪರಿಗಣಿಸುತ್ತೀರಿ. ಆದರೆ ಅಸಲಿಗೆ ಅವರು ಅಪಾಯಕಾರಿಗಳು. ನಿಮ್ಮನ್ನು ಪ್ರತಿಸ್ಪರ್ಧಿಗಳು ಎಂದೇ ಅವರು ಭಾವಿಸಿರುತ್ತಾರೆ. ಅಂಥವರ ಬಗ್ಗೆ ಜಾಗರೂಕರಾಗಿರಬೇಕು.

ವಕ್ರತುಂಡೋಕ್ತಿ

ಕೆಲವರು ತಾವು ಶ್ರೀಮಂತ ಎಂದು ಕರೆಯಿಸಿಕೊಳ್ಳಬೇಕೆಂದು ಬಯಸುವುದಿಲ್ಲ. ಖರ್ಚಿಗೆ ಕಮ್ಮಿಯಾಗದಿದ್ದರೆ ಸಾಕು ಎಂದುಕೊಳ್ಳುತ್ತಾರೆ.

ಇಡಗುಂಜಿ ಮೇಳಕ್ಕೆ ವಿಶ್ವಸಂಸ್ಥೆಯ ಮಾನ್ಯತೆ

ಕಾರವಾರ: ಶ್ರೀ ಇಡಗುಂಜಿ ಮಹಾಗಣಪತಿ ಯಕ್ಷಗಾನ ಮಂಡಳಿ ಕೆರೆಮನೆ ಸಂಸ್ಥೆಗೆ ವಿಶ್ವಸಂಸ್ಥೆಯ ಮಾನ್ಯತೆ ಲಭ್ಯವಾಗಿದೆ. 1934ರಲ್ಲಿ ಸ್ಥಾಪನೆಯಾದ ಮಂಡಳಿಗೆ ಈಗ 90ನೇ ವರ್ಷದ ಸಂಭ್ರಮ. ಈ ಸಂದರ್ಭದಲ್ಲಿ ವಿಶ್ವಮನ್ನಣೆ ಸಂಸ್ಥೆಗೆ ದೊರಕಿದ್ದು ಸಂತೋಷದ ಸಂಗತಿ ಸಂಸ್ಥೆಯ ನಿರ್ದೇಶಕ ಕೆರೆಮನೆ ಶಿವಾನಂದ ಹೆಗಡೆ ತಿಳಿಸಿದ್ದಾರೆ.

14 ಸೈಟ್ ವಾಪಸ್ ಪಡೆಯಲು ಮುಡಾಗೆ ಸಿಎಂ ಪತ್ನಿ ಪತ್ರ, ಇಡೀ ಪ್ರಕರಣಕ್ಕೆ ಹೊಸ ಟ್ವಿಸ್ಟ್ | ಪತಿಯ ಗೌರವಕ್ಕಿಂತ ನಿವೇಶನ ದೊಡ್ಡದಲ್ಲ ಎಂದ ಪಾರ್ವತಿ

ಮುಡಾ ಸೈಟ್ ಬೇಡಾ!

ವಿಶ್ವವಾಣಿ ಸುದ್ದಿಮನೆ

ಬೆಂಗಳೂರು: ರಾಜ್ಯ ರಾಜಕೀಯದಲ್ಲಿ ಭಾರಿ ವಿವಾದಕ್ಕೆ ಕಾರಣ ವಾಗಿದ್ದ ಮುಡಾ ಪ್ರಕರಣಕ್ಕೆ ರೋಚಕ ತಿರುವು ಸಿಕ್ಕಿದೆ. ವಿವಾದದ ಕೇಂದ್ರವಾಗಿದ್ದ 14 ನಿವೇಶನಗಳನ್ನು ವಾಪಸು ಪಡೆಯುವಂತೆ ಮುಖ್ಯಮಂತ್ರಿ ಸಿದ್ದರಾಮಯ್ಯ ಅವರ ಪತ್ನಿ ಪಾರ್ವತಿ ಅವರು ಮುಡಾಕ್ಕೆ ಪತ್ರ ಬರೆದಿದ್ದಾರೆ.

ದಿನದಿಂದ ದಿನಕ್ಕೆ ಮುಡಾ ಪ್ರಕರಣ ರಾಜಕೀಯ ತೀವ್ರತೆ ಪಡೆ ದುಕೊಂಡ ಹಾಗೂ ಪ್ರಕರಣದಲ್ಲಿ ಇ.ಡಿ. ಪ್ರವೇಶಿಸುವ ಸಾಧ್ಯತೆ ದಟ್ಟವಾದ ಹಿನ್ನೆಲೆಯಲ್ಲಿ ಪಾರ್ವತಿ ಅವರು ಈ ತೀರ್ಮಾನಕ್ಕೆ ಬಂದಿದ್ದಾರೆ ಎನ್ನಲಾಗಿದೆ. ಪಾರ್ವತಿ ಅವರ ಈ ನಡೆಯಿಂದ ಇಡೀ ಪ್ರಕರಣವೇ ತಿರುವು ಪಡೆಯುವ ಸಾಧ್ಯತೆ ಯಿದೆ ಎನ್ನುವ ಮಾತುಗಳು ಕೇಳಿಬರುತ್ತಿವೆ. ನಿವೇಶನಗಳನ್ನು ವಾಪಸು ನೀಡಿರು ವುದರಿಂದ ಮುಂದಿನ ದಿನದಲ್ಲಿ ಕಾನೂನು ಹೋರಾಟದ ಸಮಯ ದಲ್ಲಿ ಸಿದ್ದರಾಮಯ್ಯ ಅವರು ಅಧಿಕಾರ ದುರ್ಬಳಕೆ ಮಾಡಿ ಕೊಂಡಿದ್ದಾರೆ ಎನ್ನುವ ಕಾರಣಕ್ಕೆ ದೂರು ದಾಖಲಿಸಲಾಗಿದೆ. ಆದರೆ ಇದೀಗ ಈ ಎಲ್ಲ ನಿವೇಶನಗಳನ್ನು ವಾಪಸು ನೀಡಿರುವುದರಿಂದ, ಈ ಪ್ರಶ್ನೆಯೇ ಉದ್ಭವಿಸುವು ದಿಲ್ಲ ಎನ್ನುವ ವಾದ ಮಂಡಿಸುವ ಸಾಧ್ಯತೆಯಿದೆ ಎನ್ನಲಾಗಿದೆ.

ಸಮಗ್ರ ತನಿಖೆಗೆ ಆಗ್ರಹ: ಆರೋಪ ಕೇಳಿ ಬಂದ ದಿನವೇ ನಿವೇಶನ ವಾಪಸು ಮಾಡಲು ನಿರ್ಧರಿಸಿದ್ದ ಬಂದ ದಿನವೇ ನಾನು ಈ ನಿರ್ಧರಿಸಿದ್ದೆ. ಆದರೆ ಆರೋಪ ರಾಜಕೀಯ ದುರುದ್ದೇಶದಿಂದ ಮಾಡಲಾಗಿದ್ದು, ಈ ಅನ್ಯಾಯದ ವಿರುದ್ಧ ಹೋರಾಡಬೇಕು. ಅವರ ಸಂಚಿಗೆ ನಾವು ಬಲಿಯಾ ಗಬಾರದು ಎಂದು ಕೆಲವು ಹಿತೈಷಿಗಳು ಹೇಳಿದ ಕಾರಣಕ್ಕೆ ನಿವೇಶನ ವಾಪಸು ನೀಡಿರ ಲಿಲ್ಲ. ಆದರೀಗ ನನ್ನ ಈ ನಿರ್ಧಾರ ಅಚಲವಾಗಿದ್ದು, ಈ ನಿವೇಶನಗಳನ್ನು ವಾಪಸು ನೀಡುವುದರೊಂದಿಗೆ ಮುಡಾಕ್ಕೆ ಸಂಬಂಧಿಸಿದ ಎಲ್ಲ ಆರೋಪಗಳ ಬಗ್ಗೆ ಸಮಗ್ರ ತನಿಖೆ ಮಾಡಬೇಕೆಂದು ಆಗ್ರಹಿಸುತ್ತೇನೆ ಎಂದು ಮನವಿ ಮಾಡಿದ್ದಾರೆ.

ಈ ನಿವೇಶನಗಳು ತೃಣಕ್ಕೆ ಸಮ

ನಿವೇಶನ, ಮನೆ, ಆಸ್ತಿ, ಸಂಪತ್ತು ಯಾವುದೂ ಪತಿಯ ಗೌರವ, ನೆಮ್ಮದಿಗಿಂತ ದೊಡ್ಡದಲ್ಲ. ಇಷ್ಟು ವರ್ಷಗಳ ಕಾಲ ಅಧಿಕಾರದಲ್ಲಿದ್ದ ಅವರಿಂದ ಏನನ್ನೂ ನನಗಾಗಲೀ, ನನ್ನ ಕುಟುಂಬಕ್ಕಾಗಲೀ ಬಯಸದ ನನಗೆ ಈ ನಿವೇಶನ ತೃಣಕ್ಕೆ ಸಮ. ವಿವಾದಕ್ಕೆ ಕಾರಣವಾಗಿರುವ ಮುಡಾದ 14 ನಿವೇಶನಗಳನ್ನು ವಾಪಸ್ ಮಾಡಲು ನಿರ್ಧರಿಸಿದ್ದೇನೆ. ಈ ಬಗ್ಗೆ ನನ್ನ ಪತಿಯವರ ಅಭಿಪ್ರಾಯ ಏನಿದೆ ಎನ್ನುವುದು ನನಗೆ ತಿಳಿದಿಲ್ಲ. ಇದು ನಾನು ನನ್ನ ಆತ್ಮಸಾಕ್ಷಿಯ ಕರೆಗೆ ಓಗೊಟ್ಟು ಪ್ರಜ್ಞಾಪೂರ್ವಕವಾಗಿ ಕೈಗೊಂಡಿರುವ ತೀರ್ಮಾನ ಎಂದು ಸಿಎಂ ಪತ್ನಿ ಪಾರ್ವತಿ ಅವರು ಪತ್ರದಲ್ಲಿ ತಿಳಿಸಿದ್ದಾರೆ.

ಮುಂದಿನ ಹೋರಾಟದ ಬಗ್ಗೆ ಚರ್ಚೆ

ಮುಖ್ಯಮಂತ್ರಿ ಅವರ ವಿರುದ್ಧ ಇಡಿಯಲ್ಲಿ ಪ್ರಕರಣ ದಾಖಲಾಗು ತ್ತಿದ್ದಂತೆ, ಮುಂದಿನ ಕಾನೂನು ಹೋರಾಟಕ್ಕೆ ಸಂಬಂಧಿಸಿದಂತೆ ಮುಖ್ಯಮಂತ್ರಿ ಸಿದ್ದರಾಮಯ್ಯ ಅವರು ಅಧಿಕೃತ ನಿವಾಸ ಕಾವೇರಿಯಲ್ಲಿ ಆಪ್ತ ಸಚಿವರೊಂದಿಗೆ ಚರ್ಚಿಸಿದರು. ಲೋಕಾಯುಕ್ತ ತನಿಖೆಗೆ ತಡೆಯಾಜ್ಞೆ ಹಾಗೂ ಮುಡಾ ಪ್ರಕರಣದಲ್ಲಿ ಇ.ಡಿ ವ್ಯಾಪ್ತಿಗೆ ಸಂಬಂಧಿಸಿದಂತೆ ಚರ್ಚಿಸಲಾಗಿದೆ. ಸಭೆಯಲ್ಲಿ ಲೋಕಾಯುಕ್ತ ತನಿಖೆಗೆ ತಡೆಯಾಜ್ಞೆ ಪಡೆಯುವ ಸಂಬಂಧ ಹೈಕೋರ್ಟ್‌ನಲ್ಲಿ ಅರ್ಜಿ ಸಲ್ಲಿಸಲು ತೀರ್ಮಾನಿಸಲಾಗಿದೆ ಎಂದು ತಿಳಿದುಬಂದಿದೆ.

ಸಿಎಂ ವಿರುದ್ಧ ಇಡಿಗೆ ದೂರು

ಇದಕ್ಕೂ ಮೊದಲು ಸೋಮವಾರ ಸಂಜೆ ಮುಡಾ ಪ್ರಕರಣ ಸಂಬಂಧ ಮುಖ್ಯಮಂತ್ರಿ ಸಿದ್ದರಾಮಯ್ಯ ವಿರುದ್ಧ ಜಾರಿ ನಿರ್ದೇಶ ನಾಲಯ(ಇಡಿ) ಇಸಿಐಆರ್(ಮಾಹಿತಿ ವರದಿ) ದಾಖಲಿಸಿದೆ. ದೂರುದಾರ ಸ್ನೇಹಮಯಿ ಕೃಷ್ಣ ಅವರು ಇ-ಮೇಲ್ ಮೂಲಕ ಸಲ್ಲಿಸಿರುವ ದೂರಿನ ಸಂಬಂಧ ಇಡಿ ಪ್ರಕರಣ ದಾಖಲಿಸಿಕೊಂಡಿದೆ. ಅದರಂತೆ ಮುಖ್ಯಮಂತ್ರಿ ಸೇರಿದಂತೆ ನಾಲ್ವರ ವಿರುದ್ಧ ಪ್ರಕರಣ ದಾಖಲಿಸಿಕೊಳ್ಳಲಾಗುತ್ತಿದ್ದು, ಲೋಕಾಯುಕ್ತ ಎಫ್ಐಆರ್ ಆಧರಿಸಿ ಪ್ರಕರಣದ ಮಾಹಿತಿ ವರದಿ ಆಧರಿಸಿ ಪ್ರಕರಣ ದಾಖಲಿಸಿ ಕೊಳ್ಳಬೇಕಾಗಿದೆ. ಲೋಕಾಯುಕ್ತ ದಾಖಲಿಸಿರುವ ಎಫ್ಆರ್ಆರ್ ನ ಮಾಹಿತಿ ಸಂಗ್ರಹಿಸಲಾಗುತ್ತಿದ್ದು, ಎಫ್ಐಆರ್ ಅಧ್ಯಯನ ಮಾಡುತ್ತಿದೆ. ಇಸಿಐಆರ್ ಪೊಲೀಸ್ ಎಫ್ಐಆರ್‌ಗೆ ಸಮನಾಗಿರುತ್ತದೆ. ಇದೇ ಆಧಾರದಲ್ಲಿ ಪ್ರಕರಣ ದಾಖಲಿಕೊಳ್ಳಲಾಗುತ್ತದೆ ಎಂದು ಜಾರಿ ನಿರ್ದೇಶನಾಲಯದ ಮೂಲಗಳು ತಿಳಿಸಿದೆ. ಮುಡಾ ಪ್ರಕರಣದ ಅಕ್ರಮಗಳ ಕುರಿತು ಮಾಹಿತಿ ಸಂಗ್ರಹಿಸ ಲಾಗುತ್ತಿದೆ. ಅಗತ್ಯ ಪ್ರಕ್ರಿಯೆ ಪೂರ್ಣಗೊಳಿಸಿದ ನಂತರ ಅಕ್ರಮ ಹಣ ವರ್ಗಾವಣೆ ನಿಯಂತ್ರಣ ಕಾಯಿದೆ (ಪಿಎಂಎಲ್ಎ) ಅಡಿ ಪ್ರಕರಣ ದಾಖಲಿಸಿಕೊಳ್ಳಲಾಗುತ್ತದೆ. ಪ್ರಕರಣ ದಾಖಲಾದ ನಂತರ ಮುಖ್ಯಮಂತ್ರಿಗಳು ಮತ್ತು ಅವರ ಕುಟುಂಬದ ಸದಸ್ಯರ ಆಸ್ತಿಗಳನ್ನು ಮುಟ್ಟುಗೋಲು ಹಾಕಿಕೊಳ್ಳುವುದೂ ಸೇರಿದಂತೆ ಹಲವು ಕಠಿಣ ಕ್ರಮಕ್ಕೆ ಅವಕಾಶವಿದೆ. ಇದ ರೊಂದಿಗೆ ಮುಖ್ಯಮಂತ್ರಿ ಸೇರಿದಂತೆ ಎಲ್ಲ ಆರೋಪಿಗಳಿಗೆ ಸಮನ್ಸ್ ನೀಡಿ ವಿಚಾರಣೆ ನಡೆಸುವುದಕ್ಕೂ ಜಾರಿ ನಿರ್ದೇಶನಾಲಯಕ್ಕೆ ಅವಕಾಶವಿದೆ.

ಮುಡಾಕ್ಕೆ ಬರೆದ ಪತ್ರದಲ್ಲಿ ಏನಿದೆ?

ಮೈಸೂರು ತಾಲೂಕು, ಕಸಬಾ ಹೋಬಳಿ, ಕೆಸರೆ ಗ್ರಾಮದ ಸರ್ವೆ ನಂ 464ರಲ್ಲಿ 3 ಎಕರೆ 16 ಗುಂಟೆ ವಿಸ್ತೀರ್ಣದ ನನ್ನ ಜಮೀನನ್ನು ಪ್ರಾಧಿಕಾರ ಭೂಸ್ವಾಧೀನವಿಲ್ಲದೆ ಉಪಯೋಗಿಸಿಕೊಂಡಿದ್ದಕ್ಕಾಗಿ ಮುಡಾದಿಂದ ಪರಿಹಾರ ವಾಗಿ ವಿಜಯನಗರ 3 ಮತ್ತು 4 ನೇ ಹಂತದಲ್ಲಿ ವಿವಿಧ ಅಳತೆಯ 14 ನಿವೇಶನ ಗಳನ್ನು ಮಂಜೂರು ಮಾಡಿರುವುದು ನಿಮಗೆ ತಿಳಿದಿದೆ. ಮುಡಾ, ನನ್ನ ಪರವಾಗಿ ಕಾರ್ಯಗತಗೊಳಿಸಿದ 14 ನಿವೇಶನಗಳ ಕ್ರಯಪತ್ರಗಳನ್ನು ರದ್ದುಗೊಳಿಸುವ ಮೂಲಕ ನಾನು ಪರಿಹಾರದ ನಿವೇಶನಗಳನ್ನು ಹಿಂತಿರುಗಿಸಲು ಬಯಸುತ್ತೇನೆ. ನಿವೇಶನಗಳ ಸ್ವಾಧೀನವನ್ನು ಸಹ ಪ್ರಾಧಿಕಾರಕ್ಕೆ ಮರಳಿ ಹಸ್ತಾಂತರಿಸುತ್ತಿದ್ದೇನೆ.

ಸಿಎಂ ಪತ್ನಿ ಬರೆದ ಪತ್ರದ ಪೂರ್ಣ ಪಾಠ → 5

ನನ್ನ ವಿರುದ್ಧ ರಾಜಕೀಯ ದ್ವೇಷ ಸಾಧನೆಗಾಗಿ ಪ್ರತಿಪಕ್ಷಗಳು ಸುಳ್ಳು ದೂರನ್ನು ಸೃಷ್ಟಿಸಿ ನನ್ನ ಕುಟುಂಬವನ್ನು ವಿವಾದಕ್ಕೆ ಎಳೆದು ತಂದಿರುವುದು ರಾಜ್ಯದ ಜನತೆಗೂ ತಿಳಿದಿದೆ. ನನ್ನ ವಿರುದ್ಧ ನಡೆಯುತ್ತಿರುವ ರಾಜಕೀಯ ಷಡ್ಯಂತ್ರದಿಂದ ನೊಂದಿರುವ ನನ್ನ ಪತ್ನಿ ಈ ನಿವೇಶನಗಳನ್ನು ಹಿಂದಿರುಗಿಸುವ ನಿರ್ಧಾರ ಕೈಗೊಂಡು, ನನಗೂ ಆಶ್ಚರ್ಯ ಉಂಟು ಮಾಡಿದ್ದಾರೆ. ನನ್ನ ನಾಲ್ಕು ದಶಕಗಳ ಸುದೀರ್ಘ ರಾಜಕಾರಣದಲ್ಲಿ ಎಂದೂ ಮಧ್ಯೆ ಪ್ರವೇಶಿಸದೆ ಕುಟುಂಬಕ್ಕಷ್ಟೆ ಸೀಮಿತವಾಗಿದ್ದ ನನ್ನ ಪತ್ನಿ ನನ್ನ ವಿರುದ್ಧದ ದ್ವೇಷದ ರಾಜಕಾರಣಕ್ಕೆ ಬಲಿಯಾಗಿ ಮಾನಸಿಕವಾಗಿ ಹಿಂಸೆ ಅನುಭವಿಸುವಂತಾಗಿರುವುದಕ್ಕೆ ನನಗೆ ವಿಷಾದ ಇದೆ.

– ಸಿದ್ದರಾಮಯ್ಯ, ಸಿಎಂ.

ಸರಕಾರ ಉರುಳಿಸಲು ಬಿಜೆಪಿ 1200 ಕೋಟಿ ಸಂಗ್ರಹಿಸಿರುವ ಕುರಿತು ತನಿಖೆಯಾಗಲಿ: ಪರಂ | ತನಿಖೆಗೆ ಡಿಕೆಶಿ ಆಗ್ರಹ

ಯತ್ನಾಳ್ ಆರೋಪ ಬಿಜೆಪಿಗೆ ಉರುಳು

ಐಟಿಗೆ ದೂರು ಸಲ್ಲಿಸಲು ಕಾಂಗ್ರೆಸ್ ಸಿದ್ಧತೆ

ವಿಶ್ವವಾಣಿ ಸುದ್ದಿಮನೆ

ಬೆಂಗಳೂರು: ರಾಜ್ಯ ರಾಜಕೀಯದಲ್ಲಿ ಸಾಲು ಸಾಲು ಆರೋಪ-ಪ್ರತ್ಯಾರೋಪದ ನಡುವೆ

ಬಿಜೆಪಿಯ ಹಿರಿಯ ಶಾಸಕ ಬಸನಗೌಡ ಪಾಟೀಲ್ ಯತ್ನಾಳ್ ಹೇಳಿಕೆಯನ್ನೇ ಮುಂದಿಟ್ಟು ಕೊಂಡು ಬಿಜೆಪಿ ವಿರುದ್ಧ ಮತ್ತೊಂದು ಅಸ್ತ್ರ ಹೂಡಲು ಕಾಂಗ್ರೆಸ್ ಸಿದ್ಧತೆ ನಡೆಸಿದೆ.

ದಾವಣಗೆರೆಯಲ್ಲಿ ಬಸನಗೌಡ ಪಾಟೀಲ್ ಯತ್ನಾಳ್ ಅವರು ಕಾಂಗ್ರೆಸ್ ಸರಕಾರವನ್ನು ಕೆಡವಲು ಬಿಜೆಪಿಯು 1200 ಕೋಟಿ ರು.ಗಳನ್ನು ಎತ್ತಿಟ್ಟಿದೆ ಎನ್ನುವ ವಿವಾದಾತ್ಮಕ ಹೇಳಿಕೆಯನ್ನು ನೀಡಿದ್ದರು. ಯತ್ನಾಳ್ ಹೇಳಿಕೆಯನ್ನು ಬಿಜೆಪಿ ನಾಯಕರು ಸ್ಪಷ್ಟವಾಗಿ ತಳ್ಳಿಹಾಕಿದರೂ, ಕಾಂಗ್ರೆಸ್ ಈ ಹೇಳಿಕೆಯನ್ನು ಮುಂದಿಟ್ಟು ಕೊಂಡು ಜಾರಿ ನಿರ್ದೇಶನಾಲ ಯಕ್ಕೆ ದೂರು ನೀಡಲು ಸಿದ್ಧತೆ ನಡೆಸಿದೆ.

> ಕಾಂಗ್ರೆಸ್ ಸರಕಾರ ಬೀಳಿಸಲು 1200 ಕೋಟಿ ಮೀಸಲಿಡಲಾಗಿದೆ ಎನ್ನುವ ಯತ್ನಾಳ್ ಅವರ ಹೇಳಿಕೆ ಕುರಿತು ಯಾವ ರೀತಿಯ ಹೋರಾಟ ನಡೆಸಬೇಕು ಎಂಬ ಬಗ್ಗೆ ಪಕ್ಷದ ನಾಯಕರೊಂದಿಗೆ ಚರ್ಚಿಸಲಾಗಿದೆ. ಪೊಲೀಸ್ ಹಾಗೂ ಐಟಿಯವರಿಗೆ ದೂರು ನೀಡಲಾಗುವುದು.
> – **ಡಿ.ಕೆ.ಶಿವಕುಮಾರ್** ಉಪಮುಖ್ಯಮಂತ್ರಿ

ಸುಭದ್ರ ಸರಕಾರ ಅಸ್ಥಿರಗೊಳಿಸಲು ಬಿಜೆಪಿ ಮುಂದಾಗಿದೆ ಎನ್ನುವುದನ್ನು ಮುಂದಿಟ್ಟು ಕೊಂಡು ರಾಜಕೀಯ ಹೋರಾಟದೊಂದಿಗೆ, ಕಾನೂನು ಹೋರಾಟದ ಮೂಲಕ ಬಿಜೆಪಿ ಇಕ್ಕಟ್ಟಿಗೆ ಸಿಲುಕಿಸುವ ಪ್ರಯತ್ನಕ್ಕೆ ಕಾಂಗ್ರೆಸ್ ನಾಯಕರು ಮುಂದಾಗಿದ್ದಾರೆ. ಅದರಲ್ಲಿಯೂ ಇ.ಡಿ., ಐಟಿಗೆ ದೂರು ನೀಡುವ ಮೂಲಕ, ಬಿಜೆಪಿಯನ್ನು ಮುಜು ಗರಕ್ಕೆ ಸಿಲುಕಿಸುವ ಪ್ರಯತ್ನ ನಡೆಯುತ್ತಿದೆ.

→ 4

ಇ.ಡಿ ಬಳಸಿ ಚುನಾವಣಾ ಬಾಂಡ್ ಮೂಲಕ ಸುಲಿಗೆ ಪ್ರಕರಣ ನಿರ್ಮಲಾ ಸೇರಿ ಬಿಜೆಪಿ ನಾಯಕರ ವಿರುದ್ಧದ ತನಿಖೆಗೆ ತಡೆ

ಬಾಂಡ್ ತನಿಖೆಗೆ ಹೈ ತಡೆ

ಬೆಂಗಳೂರು: ಚುನಾವಣಾ ಬಾಂಡ್‌ಗಳ ಮೂಲಕ ದೇಣಿಗೆ ಪಡೆಯಲು ಜಾರಿ ನಿರ್ದೇಶ ನಾಲಯ ದುರ್ಬಳಕೆ ಮಾಡಿಕೊಂಡಿರುವ ಆರೋಪದ ಮೇಲೆ ಕೇಂದ್ರ ಸಚಿವರಾದ ನಿರ್ಮಲಾ ಸೀತಾರಾಮನ್ ಸೇರಿದಂತೆ ಬಿಜೆಪಿ ಪ್ರಮುಖರ ವಿರುದ್ಧ ದಾಖಲಾದ ಎಫ್ಐಆರ್ ಸಂಬಂಧಿತ ತನಿಖೆಗೆ ಹೈಕೋರ್ಟ್ ಮಧ್ಯಂತರ ತಡೆಯಾಜ್ಞೆ ನೀಡಿದೆ. ಬಿಜೆಪಿಯ ನಳಿನ್ ಕುಮಾರ್ ಕಟೀಲ್ ಸಲ್ಲಿಸಿದ್ದ ಅರ್ಜಿ ವಿಚಾರಣೆ ನಡೆಸಿದ ನ್ಯಾಯಮೂರ್ತಿ ಎಂ.ನಾಗಪ್ರಸನ್ನ ಅವರ ಏಕಸದಸ್ಯ ಪೀಠ, ತನಿಖೆಗೆ ಮಧ್ಯಂತರ ತಡೆ ಯಾಜ್ಞೆ ನೀಡಿ ವಿಚಾರಣೆ ಅ.22ಕ್ಕೆ ಮುಂದೂಡಿದೆ. ಐಪಿಸಿ ಸೆಕ್ಷನ್ 383 ಅನ್ವಯಿಸಲು ಮಾಹಿತಿದಾರರಿಗೆ ಕೃತ್ಯ ಭಯ ಉಂಟು ಮಾಡಬೇಕು. ಆಗ ಮಾತ್ರ ಸುಲಿಗೆ ಕಾಣಲಿದೆ. ಕ್ರಿಮಿನಲ್ ಕಾನೂನು ಯಾರು ಬೇಕಾದರೂ ಚಾಲನೆ ನೀಡಬಹುದು. ಆದರೆ, ಸೆಕ್ಷನ್ 384ಕ್ಕೆ ಬಾಧಿತರು ಚಾಲನೆ ನೀಡಬಹುದು. ಇಲ್ಲಿ ದೂರುದಾರರು ಯಾರು ಎಂಬುದು ಮಹತ್ವ ಪಡೆಯಲಿದೆ.

→ 4

→ 4

ಸಮಾಚಾರ ಸಣ್ಣದಲ್ಲ

ವಸತಿಗೃಹದಲ್ಲಿ ಮಹಿಳೆ ಶವವಾಗಿ ಪತ್ತೆ

ಚಿಕ್ಕಬಳ್ಳಾಪುರ: ನಗರದ ಎಂ.ಜಿ.ರಸ್ತೆಯಲ್ಲಿರುವ ಗ್ರಾಮಾಂತರ ಪೊಲೀಸ್ ಠಾಣೆ ಎದುರು ಕಾವೇರಿ ಹೆಸರಿನ ಖಾಸಗಿ ಲಾಡ್ಜ್‌ನಲ್ಲಿ ಅನುಮಾನಾಸ್ಪದವಾಗಿ ಮೃತರಾದ ಮಹಿಳೆ ಶವ ಪತ್ತೆ ಆಗಿದೆ. ಭಾನುವಾರ ರಾತ್ರಿ ಬಂದ ಜೋಡಿಯೊಂದು ರೂಮ್ ಮಾಡಿಕೊಂಡು ತಂಗಿದ್ದಾರೆ. ಆದರೆ ಸೋಮವಾರ ಬೆಳಗ್ಗೆ ಪುರುಷ ಮಾತ್ರ ಆಚೆ ಬಂದಿದ್ದಾನೆ. ಮಹಿಳೆ ಹೊರಗೆ ಬಂದಿಲ್ಲ. ಇದರಿಂದ ಅನುಮಾನಗೊಂಡ ವಸತಿಗೃಹದ ಸಿಬ್ಬಂದಿ, ಹೋಗಿ ನೋಡಿದಾಗಲೇ ರೂಮಿನಲ್ಲಿ ಮಹಿಳೆ ಶವವಾಗಿ ಬಿದ್ದಿರುವುದು ಪತ್ತೆಯಾಗಿದೆ. ಸುದ್ದಿ ತಿಳಿಯುತ್ತಿದ್ದಂತೆ ಸ್ಥಳಕ್ಕೆ ಬಂದ ಚಿಕ್ಕಬಳ್ಳಾಪುರ ಎಸ್ಪಿ ಕುಶಾಲ್ ಚೌಕ್ಸಿ ಸ್ಥಳ ಪರಿಶೀಲನೆ ನಡೆಸಿದ್ದು, ಅಸಹಜ ಸಾವು ಪ್ರಕರಣ ದಾಖಲಿಸಿಕೊಂಡಿದ್ದಾರೆ. ಮೃತ ಮಹಿಳೆಯ ಗುರುತು ಪತ್ತೆಯಾಗಿಲ್ಲ, ಆಕೆಯ ಜೊತೆ ಬಂದಿದ್ದ ವ್ಯಕ್ತಿ ಚಿಕ್ಕಬಳ್ಳಾಪುರ ಮೂಲದ ನರಸಿಂಹಮೂರ್ತಿ ಎನ್ನಲಾಗಿದೆ. ಲಾಡ್ಜ್ ಸಿಬ್ಬಂದಿ ರೂಮ್ ಬುಕ್ ಮಾಡುವಾಗ ಯಾವುದೆ ದಾಖಲೆ ಪಡೆದಿಲ್ಲ, ಹೆಸರು ವಿಳಾಸ ಪಡೆದುಕೊಂಡಿಲ್ಲ, ಹೀಗಾಗಿ ಪೊಲೀಸರು ಅನುಮಾನಸ್ಪದ ಸಾವು ಎಂದು ತನಿಖೆ ಕೈಗೊಂಡಿದ್ದಾರೆ ಎಂದರು.

ಡಿಸಿ ಕಚೇರಿ ಲಂಚ: ಇಬ್ಬರು ಲೋಕ ಬಲೆಗೆ

ಕೋಲಾರ: ಭೂ ಪರಿವರ್ತನೆಗಾಗಿ 50 ಸಾವಿರ ರೂ. ಲಂಚ ಪಡೆಯುತ್ತಿದ್ದ ರೆವಿನ್ಯೂ ಇನ್ಸ್‌ಪೆಕ್ಟರ್ ಮತ್ತು ಗುಮಾಸ್ತನನ್ನು ಲೋಕಾಯುಕ್ತ ಪೊಲೀಸರು ಬಂಧಿಸಿದ್ದಾರೆ. ಕೋಲಾರದ ಕಂದಾಯ ಇಲಾಖೆಯ ಕಂದಾಯ ನಿರೀಕ್ಷಕ ಗೋಪಾಲಕೃಷ್ಣ ಮತ್ತು ಪ್ರಥಮ ದರ್ಜೆ ಸಹಾಯಕ ನಾಗೇಂದ್ರ, ಬಂಧಿತರು. ಮಾಲೂರು ತಾಲೂಕಿನ ಆಲಂಬಾಡಿಯ 5 ಎಕರೆ ಜಮೀನು ಭೂ ಪರಿವರ್ತನೆ ಮಾಡಲು 8.50 ಲಕ್ಷ ರೂ. ಮಹೇಶ್ ಅವರಿಗೆ ಬೇಡಿಕೆ ಇಡಲಾಗಿತ್ತು. ಈ ಸಂಬಂಧ ಮಹೇಶ್ ಲೋಕಾಯುಕ್ತ ಬಾಗಿಲು ತಟ್ಟಿದ್ದು ಸೋಮವಾರ ಕೋಲಾರ ಡಿಸಿ ಕಚೇರಿಯಲ್ಲಿ ಹಣ ಪಡೆದುಕೊಳ್ಳುವಾಗ ಇನ್ಸ್‌ಪೆಕ್ಟರ್ ರೇಣುಕಾರೆಡ್ಡಿ ಅವರು ಟ್ರ್ಯಾಪ್ ಮಾಡಿದರು. ಆರೋಪಿಗಳನ್ನು ಬಂಧಿಸಿ ನ್ಯಾಯಾಂಗ ಬಂಧನಕ್ಕೆ ಒಪ್ಪಿಸಲಾಗಿದೆ ಎಂದು ಲೋಕಾಯುಕ್ತ ಎಸ್ಪಿ ಧನಂಜಯ ಮಾಹಿತಿ ನೀಡಿದ್ದಾರೆ.

ಸೋಮವಾರ

ಜಲ ಜೀವನ್‌ಗೆ ಶೇ.55 ಪಾಲು

ಕೈವಾರದಲ್ಲಿ ಶುದ್ಧ ಕುಡಿವ ನೀರಿನ ಘಟಕ | ಸಚಿವ ಎಂ.ಸಿ.ಸುಧಾಕರ ಲೋಕಾರ್ಪಣೆ

ಚಿಂತಾಮಣಿ ತಾಲೂಕು ಕೈವಾರ ಗ್ರಾಮದಲ್ಲಿ ನಡೆದ ಕಾರ್ಯಕ್ರಮದಲ್ಲಿ ಜಿಲ್ಲಾ ಉಸ್ತುವಾರಿ ಸಚಿವ ಡಾ.ಎಂ.ಸಿ.ಸುಧಾಕರ ಮಾತನಾಡಿದರು.

ಚಿಂತಾಮಣಿ: ಮನೆ-ಮನೆಗೂ ನಲ್ಲಿ ಮೂಲಕ ಶುದ್ಧ ನೀರು ಪೂರೈಸುವ ಜಲಜೀವನ್ ಮಿಷನ್ ಯೋಜನೆಯಲ್ಲಿ ರಾಜ್ಯ ಸರಕಾರದ ಪಾಲು ಶೇ.55 ಇದ್ದರೆ ಕೇಂದ್ರದ ಪಾಲು ಶೇ.45 ಮಾತ್ರ. ಸತ್ಯ ಹೀಗಿದ್ದರೂ ಕೆಲವರು ಇದು ಕೇಂದ್ರದ ಯೋಜನೆ ಎಂದು ಬಡಾಯಿ ಕೊಚ್ಚಿಕೊಳ್ಳುತ್ತಾರೆ ಎಂದು ಉನ್ನತ ಶಿಕ್ಷಣ ಸಚಿವ ಡಾ.ಎಂ.ಸಿ.ಸುಧಾಕರ ವ್ಯಂಗ್ಯವಾಡಿದರು.

ತಾಲೂಕಿನ ಕೈವಾರ ಗ್ರಾಮದಲ್ಲಿ ಶುದ್ಧ ಕುಡಿಯುವ ನೀರಿನ ಘಟಕವನ್ನು ಜನಬಳಕೆಗೆ ಲೋಕಾರ್ಪಣೆಗೊಳಿಸಿ ಮಾತನಾಡಿದರು.

ಜಲಜೀವನ್ ಮಿಷನ್ ಯೋಜನೆ ರೂಪಿಸಿದಾಗ ಕೇಂದ್ರದ ಪಾಲು ಶೇ.45, ರಾಜ್ಯದ ಪಾಲು ತಲಾ ಶೇ.45, ಉಳಿದ ಶೇ.10 ರಷ್ಟು ಪಾಲನ್ನು ಆಯಾ ಗ್ರಾಮಗಳ ಸಮುದಾಯ ನೀಡಬೇಕಾಗಿತ್ತು. ಆದರೆ ಬಹುತೇಕ ಗ್ರಾಮಗಳಲ್ಲಿ ಅದನ್ನು ಕೊಡಲು ಮುಂದೆ ಬರಲಿಲ್ಲ. ಹಾಗಾಗಿ ಆ ಶೇ.10 ರಷ್ಟನ್ನು ರಾಜ್ಯ ಸರಕಾರವೇ ಭರಿಸುತ್ತಿದೆ ಎಂದರು.

ಜಿಲ್ಲೆಯ 1600 ಕ್ಕೂ ಹೆಚ್ಚಿನ ಗ್ರಾಮಗಳಲ್ಲಿ ಕೇವಲ 300-350 ಗ್ರಾಮಗಳಲ್ಲಿ ಮಾತ್ರ ಜಲಜೀವನ್ ಪ್ರಕ್ರಿಯೆ ಆರಂಭವಾಗಿತ್ತು. ವಿಧಾನಸಭೆ ಚುನಾವಣೆಯ ಮೊದಲು ಇದರ ಕಾಮಗಾರಿ ಕೈಗೊಳ್ಳಲು ಗುತ್ತಿಗೆದಾರರು ಹಿಂದೇಟು ಹಾಕುತ್ತಿದ್ದರು. ನಾನು ಜಿಲ್ಲಾ ಕೇಂದ್ರದಲ್ಲಿ ಗುತ್ತಿಗೆದಾರರ ಸಭೆ ಕರೆದು ಚರ್ಚೆ ನಡೆಸಿದೆ. ಯಾವುದೇ ತೊಂದರೆ ಆಗದಂತೆ ನೋಡಿಕೊಳ್ಳುವುದಾಗಿ ಭರವಸೆ ನೀಡಿದ್ದೇನೆ ಎಂದು ತಿಳಿಸಿದರು.

ಈಗ ಜಿಲ್ಲೇ ಶೇ.99 ರಷ್ಟು ಗ್ರಾಮಗಳಲ್ಲಿ ಜಲಜೀವನ್ ಆರಂಭವಾಗಿದೆ. 'ಸಿಪೆಟ್' ಎಂಬ ಸಂಸ್ಥೆಗೆ ಪೈಪ್ ಗುಣಮಟ್ಟದ ಪರೀಕ್ಷೆಗೆ ನೀಡಲಾಗಿದೆ. ಬಹುತೇಕ ಗ್ರಾಮಗಳ ಟೆಂಡರ್ ಆಗಿದೆ ಎಂದು ನುಡಿದರು.

ಇದಕ್ಕೂ ಮೊದಲು ಚಿಂತಾಮಣಿ ಕ್ಷೇತ್ರದಲ್ಲಿ ಪ್ರತಿ ಗ್ರಾಮಕ್ಕೂ ಶುದ್ಧ ನೀರು ಕೊಡುವ ಯೋಜನೆ ನಾನು ರೂಪಿಸಿದ್ದೆ. ಸಣ್ಣ-ಪುಟ್ಟ ಪೈಪ್ ಲೈನ್ ಕೆಲಸ ಬಾಕಿ ಇತ್ತು. ನಾನು ಸೋತ ನಂತರ ಕಳೆದ 10 ವರ್ಷಗಳಿಂದ ಯಾರೂ ಆ ಕಡೆ ಗಮನಹರಿಸಲಿಲ್ಲ ಎಂದು ಮಾಜಿ ಶಾಸಕರ ಹೆಸರೇಳದೆ ಚುಚ್ಚಿದರು.

ತಾಲೂಕಿನ 340 ಗ್ರಾಮಗಳ ಪೈಕಿ 65-70 ಹಳ್ಳಿಗಳಲ್ಲಿ ಶುದ್ಧ ಕುಡಿಯುವ ನೀರಿನ ಘಟಕವಿದೆ. ತಾಪಂ ಜಿಪಂ ಅನುದಾನದಲ್ಲಿ ವಿನೂತನ ವಿನ್ಯಾಸದ 9 ಘಟಕಗಳನ್ನು ನೀಡಲಾಗಿದೆ. ಜಿಲ್ಲಾ ಗಣಿಗಾರಿಕೆ ನಿಗಮದಿಂದ 1 ಕೋಟಿ ವೆಚ್ಚದಲ್ಲಿ 13 ಘಟಕಗಳನ್ನು ಮಂಜೂರು ಮಾಡಿಸಿದೆ. ಈ ವರ್ಷದ ತಾಪಂ ಅನುದಾನದಲ್ಲಿ 9 ಘಟಕಗಳನ್ನು ನೀಡಲಾಗಿದೆ ಎಂದು ತಿಳಿಸಿದರು.

ಪ್ರತಿಯೊಂದು ಗ್ರಾಮದವರು ಘಟಕಗಳ ಬೇಡಿಕೆ ಇಡುತ್ತಿದ್ದಾರೆ. ಬೇಡಿಕೆಗಳು ಬಹಳಷ್ಟಿವೆ, ಎಲ್ಲವನ್ನು ಒಮ್ಮೆಲೇ ಮಾಡಲು ಸಾಧ್ಯವಿಲ್ಲ. ಹಂತ ಹಂತವಾಗಿ ಎಲ್ಲ ಗ್ರಾಮಗಳಿಗೂ ಘಟಕಗಳನ್ನು ನೀಡಲಾಗುವುದು ಎಂದು ಭರವಸೆ ನೀಡಿದರು.

ಈ ಸಂದರ್ಭದಲ್ಲಿ ಗ್ರಾಪಂ ಅಧ್ಯಕ್ಷೆ ಉಮಾದೇವಿ, ಉಪಾಧ್ಯಕ್ಷೆ ಯಾಸ್ಮಿನ್ ತಾಜ್, ಜಿಪಂ ಮಾಜಿ ಅಧ್ಯಕ್ಷ ಎಸ್ ಎನ್ ಚಿನ್ನಪ್ಪ, ಬ್ಲಾಕ್ ಕಾಂಗ್ರೆಸ್ ಅಧ್ಯಕ್ಷ ಡಾಬಾ ನಾಗರಾಜ್, ಮುಬೀನ್ ತಾಜ್, ಗೋವಿಂದಪ್ಪ, ಗ್ರಾಪಂ ಸದಸ್ಯರಾದ ಅಂಬರೀಶ್, ತಾಪಂ ಇಒ ಆನಂದ, ಪಿಡಿಒ ಕರಿಬಸಪ್ಪ ಭಾಗವಹಿಸಿದ್ದರು.

ದಸರಾ: ದೇವಿ ಪ್ರತಿಷ್ಠಾಪನೆ

ದಸರಾ ಉತ್ಸವದ ವಿವಿಧ ಸಮಿತಿಗಳ ಸಭೆ ನಡೆಸಿದ ಜಿಲ್ಲಾಧಿಕಾರಿ ಶುಭ ಕಲ್ಯಾಣ್ ಮಾತನಾಡಿದರು.

ತುಮಕೂರು: ನಗರದ ಸರಕಾರಿ ಕಿರಿಯ ಕಾಲೇಜು ಮೈದಾನದಲ್ಲಿ ತುಮಕೂರು ದಸರಾ ಉತ್ಸವಕ್ಕೆ ಪೂಜಿಸುವ ಚಾಮುಂಡೇಶ್ವರಿ ದೇವಿಯನ್ನು ಶರನ್ನವರಾತ್ರಿಯ ಮೊದಲ ದಿನ ಅ.3ರ ಬೆಳಿಗ್ಗೆ 5.30 ಗಂಟೆಗೆ ಬ್ರಾಹ್ಮಿ ಮುಹೂರ್ತದಲ್ಲಿ ಪ್ರಾರಂಭಿಸಲು ಸಕಲ ಸಿದ್ಧತೆಗಳನ್ನು ಕೈಗೊಳ್ಳಬೇಕೆಂದು ಜಿಲ್ಲಾಧಿಕಾರಿ ಶುಭ ಕಲ್ಯಾಣ್ ಅಧಿಕಾರಿಗಳಿಗೆ ಸೂಚನೆ ನೀಡಿದರು.

ದಸರಾ ಉತ್ಸವದ ವಿವಿಧ ಸಮಿತಿಗಳ ಅಧ್ಯಕ್ಷರು ಹಾಗೂ ಸದಸ್ಯರೊಂದಿಗೆ ಸಭೆ ನಡೆಸಿ ಮಾತನಾಡಿದ ಅವರು, ದೇವಿಯನ್ನು ಶುಭ ಮುಹೂರ್ತದಲ್ಲಿ ಪ್ರತಿಷ್ಠಾಪಿಸುವುದರೊಂದಿಗೆ ಅ.12ರವರೆಗೂ ಪ್ರತೀ ದಿನ ಬ್ರಾಹ್ಮಿ ಮುಹೂರ್ತದಲ್ಲಿ ಪುಣ್ಯಾಹ, ಗಣಪತಿ ಪೂಜೆ, ಕಳಶಾರಾಧನೆ, ಪಂಚಾಮೃತ ಅಭಿಷೇಕ, ಹೋಮ-ಹವನ, ಮಹಾ ಮಂಗಳಾರತಿ, ಪ್ರಸಾದ ವಿನಿಯೋಗ ಸಾಂಗವಾಗಿ ನಡೆಯಬೇಕು ಎಂದು ನಿರ್ದೇಶನ ನೀಡಿದರು. ಪ್ರತಿ ದಿನ ಸಂಜೆ ಹರಿಕಥೆ, ಭಜನೆ, ಭಕ್ತಿಗೀತೆ, ಮತ್ತಿತರ ಭಕ್ತಿಪ್ರಧಾನ ಕಾರ್ಯಕ್ರಮಗಳನ್ನು ಏರ್ಪಡಿಸಬೇಕು. ವೇದಿಕೆ ಸಿದ್ಧತೆ ಹಾಗೂ ಅಲಂಕಾರ, ನಿರಂತರ ವಿದ್ಯುತ್, ಭಕ್ತಾದಿಗಳಿಗೆ ಅಗತ್ಯ ಸೌಕರ್ಯಗಳನ್ನು ಕಲ್ಪಿಸುವ ಬಗ್ಗೆ ಚರ್ಚಿಸಿದರು.

ಜಿಪಂ ಮುಖ್ಯ ಕಾರ್ಯನಿರ್ವಹಣಾಧಿಕಾರಿ ಜಿ.ಪ್ರಭು ಮಾತನಾಡಿ, ಅ.12ರಂದು ಮೆರವಣಿಗೆ ನಡೆಯಲಿದ್ದು, ದೇವಿ ಕೂರಿಸಿರುವ ಅಲಂಕೃತ ಅಂಬಾರಿ ಹೊತ್ತ ಆನೆ, ವಿಂಟೇಜ್ ಕಾರ, ಹುಲಿವೇಷ, ಚಿಟ್ಟಿಮೇಳ, ವೀರಗಾಸೆ, ಕಲಾ ತಂಡಗಳು, ಹಳ್ಳಿಕಾರ್ ಎತ್ತುಗಳು, 70 ವಿವಿಧ ದೇವರ ಉತ್ಸವ ಮೂರ್ತಿಗಳು ಪಾಲ್ಗೊಳ್ಳಲಿವೆ ಎಂದು ತಿಳಿಸಿದರು.

ಮೈದಾನದ ಪ್ರಧಾನ ವೇದಿಕೆಯಲ್ಲಿ ಖ್ಯಾತ ಕಲಾವಿದರಿಂದ ಸಾಂಸ್ಕೃತಿಕ ಕಾರ್ಯಕ್ರಮ, ರಸಸಂಜೆ, ಡ್ರೋಣ್ ಶೋ, ಬಾಣ- ಬಿರುಸುಗಳ ಪ್ರದರ್ಶನ, ವಸ್ತುಪ್ರದರ್ಶನ ನಡೆಯಲಿವೆ ಎಂದು ತಿಳಿಸಿದರು. ಸಭೆಯಲ್ಲಿ ಜಿಲ್ಲಾ ಪೊಲೀಸ್ ವರಿಷ್ಠಾಧಿಕಾರಿ ಕೆ.ವಿ. ಅಶೋಕ್, ಅಪರ ಜಿಲ್ಲಾಧಿಕಾರಿ ಡಾ: ಎನ್. ತಿಪ್ಪೇಸ್ವಾಮಿ, ಪಾಲಿಕೆ ಆಯುಕ್ತ ಬಿ.ವಿ. ಅಶ್ವಿಜ, ಅರಣ್ಯ ಉಪ ಸಂರಕ್ಷಣಾಧಿಕಾರಿ ಅನುಪಮ, ಮುಜರಾಯಿ ತಹಶೀಲ್ದಾರ ಸವಿತ, ಅರ್ಚಕರ ಸಂಘದ ಅಧ್ಯಕ್ಷ ರಾಮತೀರ್ಥನ್ ಇದ್ದರು.

ಗೂಳೂರು ಪಂಚಾಯಿತಿಗೆ ಗಾಂಧಿ ಗ್ರಾಮ ಪುರಸ್ಕಾರ

ಬಾಗೇಪಲ್ಲಿ: ತಾಲೂಕು ಗೂಳೂರು ಗ್ರಾಮ ಪಂಚಾಯಿತಿ 2023-2024ನೇ ಸಾಲಿನ ಗಾಂಧಿ ಗ್ರಾಮ ಪುರಸ್ಕಾರಕ್ಕೆ ಭಾಜನವಾಗಿದೆ.

ತಾಲೂಕಿನ 25 ಗ್ರಾಮ ಪಂಚಾಯಿತಿ ಪೈಕಿ ಜನರ ಜೀವನ ಮಟ್ಟ ಸುಧಾರಿಸಲು ಸರಕಾರದ ಅನುದಾನದ ಸಮರ್ಪಕ ಬಳಕೆ, ಗ್ರಾಮ ಪಂಚಾಯಿತಿ ಕಟ್ಟಡದ ಜೀರ್ಣೋದ್ದಾರ, ಸರಕಾರಿ ಶಾಲೆಗಳ ಅಭಿವೃದ್ಧಿ, ಡಿಜಿಟಲ್ ಗ್ರಂಥಾಲಯ, ಮಕ್ಕಳ ಗ್ರಾಮ ಸಭೆ, ಮಹಿಳಾ ಗ್ರಾಮ ಸಭೆಗಳನ್ನು ಯಶಸ್ವಿಯಾಗಿ ಕಾರ್ಯಗತಗೊಳಿಸಿದೆ.

ಸ್ವಚ್ಛತೆ, ನರೇಗಾ ಪ್ರಗತಿ, ಶುದ್ಧ ಕುಡಿವ ನೀರು, ಶೌಚಾಲಯ ನಿರ್ಮಾಣ, ತ್ಯಾಜ್ಯ ವಿಲೇವಾರಿ ಘಟಕ, ಹಲವು ಕಾರ್ಯ ಕೈಗೊಳ್ಳುವ ಮೂಲಕ ತಾಲೂಕಿಗೆ ಮಾದರಿ ಗ್ರಾಪಂ ಎನಿಸಿಕೊಂಡಿದೆ. ಮುಂದಿನ ದಿನಗಳಲ್ಲಿ ಇನ್ನಷ್ಟು ಉತ್ಸಾಹದಿಂದ ಕೆಲಸ ಮಾಡಲು ಪ್ರಶಸ್ತಿ ಪ್ರೇರಣೆ ನೀಡಿದೆ ಎಂದು ತಾಪಂ ಮಾಜಿ ಅಧ್ಯಕ್ಷ ಎಸ್. ಎಸ್.ರಮೇಶ್ ಬಾಬು ಹೇಳಿದರು.

ಗ್ರಾಪಂ ಪಿಡಿಒ ಕೃಷ್ಣಮೂರ್ತಿ ಮಾತನಾಡಿ, ಗ್ರಾಮದ ಅಭಿವೃದ್ಧಿ ಕೆಲಸಗಳಲ್ಲಿ ಬಹಳ ಉತ್ಸಾಹದಿಂದ ಪಾಲ್ಗೊಳ್ಳುವ ಗ್ರಾಮ ಪಂಚಾಯತಿಗಳನ್ನು ಗುರುತಿಸಿ ಪಂಚಾಯತ್‌ರಾಜ್ ಇಲಾಖೆ ಈ ಪುರಸ್ಕಾರ ನೀಡಿದೆ. ಬಳಿಕ ಇಂಥ ಗ್ರಾಮ ಪಂಚಾಯಿತಿಗಳಿಗೆ 5 ಲಕ್ಷ ಅನುದಾನ ಬಿಡುಗಡೆ ಮಾಡುತ್ತದೆ ಎಂದು ಹೇಳಿದರು.

ಗ್ರಾಪಂ ಅಧ್ಯಕ್ಷೆ ಅನುರಾಧ ರಮೇಶ್ ಬಾಬು ಮಾತನಾಡಿ, ಹಳ್ಳಿಗಳ ಉದ್ದಾರವೇ ದೇಶದ ಉದ್ದಾರವೆಂದು ಮಹಾತ್ಮಗಾಂಧೀಜಿಯವರ ಮಹತ್ವಕಾಂಕ್ಷೆಯ ಕನಸು ಸಾಕಾರಗೊಳಿಸುವಲ್ಲಿ ನಮ್ಮ ಗ್ರಾಪಂ ದಿಟ್ಟ ಸಂಕಲ್ಪ ತಾಳಿ, ಮೂಲಸೌಲಭ್ಯ ಕಲ್ಪಿಸಿದೆ. ಇದಕ್ಕೆ ಸಹಕರಿಸಿದ ಗ್ರಾಮಸ್ಥರು, ಅಧಿಕಾರಿಗಳು, ಆಡಳಿತ ಮಂಡಳಿ ಸದಸ್ಯರಿಗೆ ಕೃತಜ್ಞತೆ ಸಲ್ಲಿಸುವೆ ಎಂದು ಹೇಳಿದರು.

ಒಕ್ಕಲಿಗರ ಕ್ಷೇಮಾಭಿವೃದ್ಧಿ ಟ್ರಸ್ಟ್‌ನಿಂದ ಪ್ರತಿಭಾ ಪುರಸ್ಕಾರ

ನೆಲಮಂಗಲಕ್ಕೆ ಸೋಲೂರು ಸೇರ್ಪಡೆಗೆ ಬದ್ಧ: ಡಿಕೆಶಿ

ಒಕ್ಕಲಿಗರ ಕ್ಷೇಮಾಭಿವೃದ್ಧಿ ಸಂಘದಿಂದ ಪ್ರತಿಭಾ ಪುರಸ್ಕಾರ ಸಮಾರಂಭ ನಡೆಯಿತು.

ನೆಲಮಂಗಲ: ಮಾಗಡಿ ತಾಲೂಕಿನ ಸೋಲೂರು ಹೋಬಳಿಯನ್ನು ನೆಲಮಂಗಲಕ್ಕೆ ಸೇರಿಸಲು ಶಾಸಕ ಎನ್.ಶ್ರೀನಿವಾಸ್ ನನಗೆ, ಸಿಎಂಗೆ ಹಾಗೂ ಕಂದಾಯ ಸಚಿವರ ಬಳಿ ನೂರಾರು ಬಾರಿ ಓಡಾಡಿದ್ದಾನೆ. ಸಂಸದರು ಈ ಕ್ಷಣದಲ್ಲಿ ನನ್ನ ಹೆಸರು ಬರಲಿ ಅಂತ ಹೇಳಿದ್ದಾರೆ. ಆದರೆ ಇದರ ಕ್ರೆಡಿಟ್ ಕೇವಲ ಶಾಸಕ ಶ್ರೀನಿವಾಸ್‌ಗೆ ಮಾತ್ರ ಎಂದು ಉಪಮುಖ್ಯಮಂತ್ರಿ ಡಿ.ಕೆ ಶಿವಕುಮಾರ ತಿಳಿಸಿದರು.

ನಗರದ ಎಂವಿಎಂ ಕಲ್ಯಾಣ ಮಂಟಪದಲ್ಲಿ ಒಕ್ಕಲಿಗರ ಕ್ಷೇಮಾಭಿವೃದ್ಧಿ ಸಂಘದಿಂದ ಆಯೋಜಿಸಲಾಗಿದ್ದ 10ನೇ ವರ್ಷದ ವಾರ್ಷಿಕೋತ್ಸವ ಹಾಗೂ ಪ್ರತಿಭಾ ಪುರಸ್ಕಾರ ಸಮಾರಂಭವನ್ನು ಉದ್ಘಾಟಿಸಿ ಮಾತನಾಡಿದರು.

ಅಂತರ್ಜಲ ಹೆಚ್ಚಿಸುವ ಯೋಜನೆ, ನಮ್ಮ ಮೆಟ್ರೋ ಹಾಗೂ ಸೋಲೂರು ನೆಲಮಂಗಲಕ್ಕೆ ಸೇರಿಸಲು ಶಾಸಕರು ನಿರಂತರ ಓಡಾಟ ಮಾಡುತ್ತಿದ್ದಾರೆ. ಈ ವಿಚಾರ ಕೇಳಿ ಸಂಸದರು ಹೆಸರು ಪಡೆಯಲು ಹೋಗಿದ್ದಾರೆ. ಆದರೆ ಸೋಲೂರು ನೆಲಮಂಗಲಕ್ಕೆ ಸೇರಿಸುವ ಪೂರ್ಣ ಕ್ರೆಡಿಟ್ ನೆಲಮಂಗಲ ಶಾಸಕನಿಗೆ ಮಾತ್ರ ಸೇರುತ್ತದೆ. ನೆಲಮಂಗಲ ಅಭಿವೃದ್ಧಿಗೆ ನಾನು ಹೆಚ್ಚಿನ ಸಹಕಾರ ನೀಡುತ್ತೇನೆ ಎಂದರು.

ಟ್ರಸ್ಟ್ ಸೇವೆ ಶ್ಲಾಘನೆ: ಯುವಕರು ಕೇವಲ ಉದ್ಯೋಗ ಬೇಕು ಎನ್ನುವುದಕ್ಕಿಂತ ಉದ್ಯೋಗ ಸೃಷ್ಟಿ ಶಕ್ತಿ ಬೆಳೆಸಿಕೊಳ್ಳಿ. ನೆಲಮಂಗಲದ ಒಕ್ಕಲಿಗ ಕ್ಷೇಮಾಭಿವೃದ್ಧಿ ಟ್ರಸ್ಟ್ ಅಧ್ಯಕ್ಷ ನಾಗರಾಜು ಸಮಾಜ ಸೇವೆ ಸಲ್ಲಿಸುತ್ತಿದ್ದಾರೆ. ಹೀಗೆ ಎಲ್ಲರೂ ಸೇವೆ ಮಾಡಬೇಕು ಎಂದರು. ಒಕ್ಕಲಿಗರ ಕ್ಷೇಮಾಭಿವೃದ್ಧಿ ಟ್ರಸ್ಟ್ ಅಧ್ಯಕ್ಷ ಎಂ.ಕೆ.ನಾಗರಾಜು ಮಾತನಾಡಿ, ಮಕ್ಕಳಿಗೆ ಪ್ರತಿಭಾ ಪುರಸ್ಕಾರ ನೀಡಿರುವುದು ಸಂತೋಷ ತಂದಿದೆ ಎಂದರು. ಶಾಸಕ ಶ್ರೀನಿವಾಸ್ ಒಕ್ಕಲಿಗರ ಸಮುದಾಯ ಭವನಕ್ಕೆ ಜಾಗ ನೀಡಿ ಒಂದು ಕೋಟಿ ರು. ವೈಯಕ್ತಿಕವಾಗಿ ನೀಡಲಿದ್ದಾರೆ ಎಂದರು.

ಸಿಎಂ ಆಗಲಿ: ಶ್ರೀನಂಜವಧೂತ ಸ್ವಾಮೀಜಿ ಹಾಗೂ ಶ್ರೀಚಂದ್ರಶೇಖರನಾಥ ಸ್ವಾಮೀಜಿ, ಡಿ.ಕೆ.ಶಿವಕುಮಾರ್ ಈ ರಾಜ್ಯದ ಮುಖ್ಯಮಂತ್ರಿ ಆಗಲೇ ಬೇಕು ಎಂದರು.

ಸಮುದಾಯ ಋಣ: ನನ್ನಂಥ ಯುವಕನಿಗೆ ಶಾಸಕನಾಗುವ ಅವಕಾಶ ನೀಡಿದ ಡಿ.ಕೆ ಶಿವಕುಮಾರ ಸಾಹೇಬರಿಗೆ, ರವಿ ಅಣ್ಣ, ಕ್ಷೇತ್ರದ ಜನತೆ ಹಾಗೂ ಮುಖಂಡರಿಗೆ ಸದಾಕಾಲ ಚಿರ ಋಣಿ, ಶಾಸಕನಾಗಲು ಒಕ್ಕಲಿಗ ಮುಖಂಡರ ಕೊಡುಗೆ ಅಪಾರ ಎಂದು ಶಾಸಕ ಎನ್.ಶ್ರೀನಿವಾಸ್ ಹೇಳಿದರು.

ಅಭಿನಂದನೆ: ತಾಲೂಕಿನ ಎಸ್‌ಎಸ್‌ಎಲ್‌ಸಿ/ಪಿಯುಸಿಯಲ್ಲಿ ಶೇ.90 ಅಂಕ ಪಡೆದ 250 ವಿದ್ಯಾರ್ಥಿಗಳಿಗೆ ಬೆಳ್ಳಿ ಪದಕ- ಪ್ರತಿಭಾ ಪುರಸ್ಕಾರ ನೀಡಿ ಸತ್ಕರಿಸಲಾಯಿತು. ಒಕ್ಕಲಿಗರ ಸಂಘದ ಉಪಾಧ್ಯಕ್ಷ ಪ್ರಕಾಶ್, ತಾ.ಒಕ್ಕಲಿಗರ ಸಂಘದ ಅಧ್ಯಕ್ಷ ಬೂದಿಹಾಳ್ ತಿಮ್ಮರಾಜು, ತಾಕಸಾಪ ಅಧ್ಯಕ್ಷ ಪ್ರಕಾಶ್ ಮೂರ್ತಿ, ನೌಕರರ ಸಂಘದ ತಾ.ಅಧ್ಯಕ್ಷ ವಾಸುದೇವಮೂರ್ತಿ, ಉಮಾನಾರಾಯಣ್, ಉಪಾಧ್ಯಕ್ಷ ಡಾ.ಬಿ ರಮೇಶ ಇದ್ದರು.

ಪ್ರಮಾಣ ಪತ್ರ

ನಾನು BADULMA S/S DADAPEER ಸುಮಾರು 26 ವರ್ಷ, ವಾಸ ಕುಡುಮಲಕುಂಟೆ ಕಸಬಾ ಹೋಬಳಿ ಗೌರೀಬಿದನೂರು ತಾಲ್ಲೂಕು ಆದ ನಾನು ಮೂಲಕ ಪ್ರಮಾಣೀಕರಿಸುವುದೇನೆಂದರೆ ನಾನು ಈ ಮೇಲ್ಕಂಡ ವಿಳಾಸದಲ್ಲಿ ವಾಸವಾಗಿದ್ದು, ನನ್ನ ಹೆಸರು ಹಳೆಯ ಆದಾ ಕಾರ್ಡಿನಲ್ಲಿ ಃಂಆಗಉಐಂ ಎಂದು ನಮೂದಾಗಿರುತ್ತದೆ. ಅದರಂತೆ ನನ್ನ ಹೆಸರಿನಲ್ಲಿ ಕೊಟೆಕ್ ಮಹೇಂದ್ರ ಬ್ಯಾಂಕ್ ನಲ್ಲಿ ಖಾತೆ ತೆರೆದಿದ್ದು, ಅದರ ನಂಬರ್ 6512962690 ಆಗಿದ್ದು, ನನ್ನ ಹೆಸರು ಬ್ಯಾಂಕಿನಲ್ಲಿ ಸಹ BADULLA ಎಂದು ನಮೂದಾಗಿರುತ್ತದೆ, ನನ್ನ ಹೆಸರು ಬಾದುಲ್ಲಾ ಎಂದು ತಪ್ಪಾಗಿರುತ್ತದೆ, ಅದ್ದರಿಂದ ಅದನ್ನು ತಿದ್ದುಪಡಿ ಮಾಡಿ ನನ್ನ ಆದಾರ್ ಕಾರ್ಡಿನಲ್ಲಿ BADULMA ಎಂದು ಸರಿಪಡಿಸಿರುವ ಕಾರಣ ನನ್ನ ಆದಾರ್ ಕಾರ್ಡಿನಲ್ಲಿ ನಮೂದಾಗಿರುವಂತೆ BADULMA ಎಂದು ಬ್ಯಾಂಕಿನ ದಾಖಲೆಗಳಲ್ಲಿ ನಮೂದು ಮಾಡಲು ಅಗತ್ಯವಾಗಿರುತ್ತದೆ. ಈ ಪ್ರಮಾಣ ಪತ್ರವನ್ನು ಸಂಬಂದಪಟ್ಟ ಅಧಿಕಾರಿಗಳಿಗೆ ಹಾಜರು ಪಡಿಸಿ ನನ್ನ ಹೆಸರು ಬ್ಯಾಂಕಿನ ದಾಖಲೆಯಲ್ಲಿ BADULMA ಎಂದು ಬ್ಯಾಂಕಿನ ದಾಖಲೆಗಳಲ್ಲಿ ಸರಿಪಡಿಸಲು ಅಗತ್ಯವಾಗಿರುತ್ತದೆ.

ಮೇಲ್ಕಂಡ ಎಲ್ಲಾ ಅಂಶಗಳು ಸತ್ಯವಾಗಿರುತ್ತದೆ, ಎಂದು **ದಿನಾಂಕ: 30/09/2024 ರಂದು ಗೌರೀಬಿದನೂರು ನೋಟರಿ ಅಶೋಕ್ ಕುಮಾರ್** ರವರ ಮುಂದೆ ಪ್ರಮಾಣೀಕರಿಸುಸಿರುತ್ತೇನೆ.

ಅಧಿಕ ಸಿವಿಲ್ ಜಡ್ಜ್ ಮತ್ತು ಜೆ.ಎಂ.ಎಫ್.ಸಿ. ನ್ಯಾಯಾಲಯ ಮಧುಗಿರಿ.
ಸೀಮಿಸ್ ಸಂಖ್ಯೆ-307/2024

ಅರ್ಜಿದಾರರು: 1.ನಾಸೀರುದ್ದೀನ್ ಬಿನ್ ಲೇಟ್ ಅಬ್ದುಲ್ ಬಷೀರ್ ಸಾಬ್-51 ವರ್ಷ 2. ನಜೀಮಾ ಕೋಂ: ನಾಸೀರುದ್ದೀನ್-45 ವರ್ಷ 3. ಬಾಬಫಕೃದ್ದೀನ್ ಬಿನ್ ನಾಸೀರುದ್ದೀನ್- 18 ವರ್ಷ 4. ಕಾಜವಾಲಿ ಬಿನ್ ನಾಸೀರುದ್ದೀನ್-16 ವರ್ಷ. ಅರ್ಜಿದಾರರು 3 ಮತ್ತು 4 ರವರು ಮೈನರ್ಸ್ ಆಗಿದ್ದು, ಅವರ ಪರವಾಗಿ ಗಾರ್ಡಿಯನ್ ಆಗಿ ತಂದೆ ನಾಸೀರುದ್ದೀನ್ ಅಂದರೆ 1ನೇ ಅರ್ಜಿದಾರರು ಪ್ರತಿನಿಧಿಸುವವರು 5. ನಯಾಜ್ ಬಿನ್ ಲೇಟ್ ಅಬ್ದುಲ್ ಬಷೀರ್ ಸಾಬ್-45 ವರ್ಷ 6 ಯಾಸ್ಮಿನ್ ಕೋಂ:ನಯಾಜ್- 35 ವರ್ಷ. 7. ನಜಬುನ್ ಉನ್ನೀಸಾ ಬಿನ್ ನಯಾಜ್, 15 ವರ್ಷ, 8. ಅಬ್ರಾರ್ ಬಿನ್ ನಯಾಜ್-09 ವರ್ಷ. ಅರ್ಜಿದಾರರು 7 ಮತ್ತು 8 ರವರು ಮೈನರ್ ಆಗಿದ್ದು, ಅವರ ಪರವಾಗಿ ಗಾರ್ಡಿಯನ್ ಆಗಿ ತಂದೆ ನಯಾಜ್ ಅಂದರೆ 5ನೇ ಅರ್ಜಿದಾರರು ಪ್ರತಿನಿಧಿಸುವವರು ಎಲ್ಲರ ವಾಸ:ಮರುವೇಕೆರೆ ಗ್ರಾಮ, ಕಸಬಾ ಹೋಬಳಿ, ಮಧುಗಿರಿ ತಾಲ್ಲೂಕು.

ವಿರುದ್ಧ.

ಎದುರುದಾರರು: ತಹಶೀಲ್ದಾರ್-ಗ್ರೇಡ್ 2. ಮಧುಗಿರಿ, ಮಧುಗಿರಿ ತಾಲ್ಲೂಕು.

ಸಾರ್ವಜನಿಕ ಪ್ರಕಟಣೆ.

ಮೇಲ್ಕಂಡ 1 ಮತ್ತು 5ನೇ ಅರ್ಜಿದಾರರ ತಾತನಾದ, 2 ಮತ್ತು 6ನೇ ಅರ್ಜಿದಾರರ ಮಾವನಾದ ಹಾಗೂ 3, 4, 7 ಮತ್ತು 8ನೇ ಅರ್ಜಿದಾರರ ಮುತ್ತಾತನಾರ ಸಾಬ್‌ಜಾನ್‌ಸಾಬ್ ಬಿನ್ ರಾಜಾಕ್ ಸಾಬ್ ರವರು ದಿನಾಂಕ: 05-10-1964 ರಂದು ಮಧುಗಿರಿ ತಾಲ್ಲೂಕು, ಕಸಬಾ ಅಚೇನಹಳ್ಳಿ ಗ್ರಾಮದಲ್ಲಿ ಮರಣ ಹೊಂದಿದ್ದು, ಈ ಮೇಲ್ಕಂಡ ಅರ್ಜಿದಾರರು ಸದರಿ ಮೃತರ ಮರಣ ಸಮರ್ಥನಾ ಪತ್ರ ಪಡೆಯಲು ಈ ಮೇಲ್ಕಂಡ ನ್ಯಾಯಾಲಯದಲ್ಲಿ ಅರ್ಜಿ ಸಲ್ಲಿಸಿರುತ್ತಾರೆ. ಸದರಿ ಮೃತರ ಬೇರೆ ಯಾರಾದರೂ ವಾರಸುದಾರರು ಇದ್ದಲ್ಲಿ ದಿನಾಂಕ 7.11.2024 ರಂದು ಬೆಳಗ್ಗೆ 11 ಗಂಟೆಗೆ ಖುದ್ದು ತಾವಾಗಲಿ ವಕೀಲರ ಮುಖಾಂತರವಾಗಲಿ ಹಾಜರಾಗಿ ತಕರಾರು ಸಲ್ಲಿಸಬಹುದು. ಇಲ್ಲವಾದಲ್ಲಿ ಪ್ರಕರಣವನ್ನು ಏಕಪಕ್ಷೀಯವಾಗಿ ತೀರ್ಮಾನಿಸಲಾಗುವುದು. ನ್ಯಾಯಾಲಯದ ಮೊಹರಿನೊಂದಿಗೆ 2024 ನೇ ಇಸವಿ ಸೆಪ್ಟೆಂಬರ್ ತಿಂಗಳ 28ನೇ ದಿನ.

ನ್ಯಾಯಾಲಯದ ಅಪ್ಪಣೆಯ ಮೇರೆಗೆ
ಶಿರಸ್ತೇದಾರರು
ಅಧಿಕ ಸಿವಿಲ್ ಜಡ್ಜ್ ಮತ್ತು
ಜೆ.ಎಂ.ಎಫ್.ಸಿ. ನ್ಯಾಯಾಲಯ ಮಧುಗಿರಿ.
ಅರ್ಜಿದಾರರ ಪರ ವಕೀಲರು.
ಜಿ.ಎನ್.ನರಸಿಂಹಮೂರ್ತಿ, ಮಧುಗಿರಿ.

ಪರಿಹಾರ ವಿಳಂಬಕ್ಕೆ ರೇವಣ್ಣ ಕಿಡಿ

ಹಾಸನ: ಮಳೆಯಿಂದ ಹಾನಿ ಅನುಭವಿಸಿರುವ ಜಿಲ್ಲೆಯ ಸಾವಿರಾರು ರೈತರಿಗೆ ಪರಿಹಾರ ಕೊಡಲು ರಾಜ್ಯ ಸರಕಾರ ಸತಾಯಿಸುತ್ತಿದೆ ಎಂದು ಮಾಜಿ ಸಚಿವ ಹೆಚ್.ಡಿ.ರೇವಣ್ಣ ತೀವ್ರವಾಗಿ ಖಂಡಿಸಿದರು.

ತಾಪಂ ಸಭಾಂಗಣದಲ್ಲಿ ಸುದ್ದಿಗೋಷ್ಠಿಯಲ್ಲಿ ಮಾತನಾಡಿದ ಅವರು, ರಸ್ತೆ, ಸೇತುವೆ, ಪ್ರಾಥಮಿಕ ಆರೋಗ್ಯ ಕೇಂದ್ರ, ಶಾಲೆ, ಅಂಗನವಾಡಿ ಸೇರಿದಂತೆ ಆಸ್ತಿಪಾಸ್ತಿ ನಷ್ಟಕ್ಕೂ ನಯಾಪೈಸೆ ಬಿಡುಗಡೆ ಮಾಡಿಲ್ಲ ಎಂದು ಆಕ್ರೋಶ ಹೊರ ಹಾಕಿದರು. ರೈತರು ಕಾಯುತ್ತಿದ್ದು, ಇನ್ನಾದರೂ ಹಾನಿಗೆ ಪರಿಹಾರ ಕೊಡಿ ಎಂದು ಆಗ್ರಹಿಸಿದರು. ಐದು ಗ್ಯಾರಂಟಿಗಳಿಗೆ ಹಣ ನೀಡುತ್ತಿರುವುದರಿಂದ ರೈತರಿಗೆ ಪರಿಹಾರ ಕೊಡಲು ಆಗದೇ ಇದ್ದರೆ ಅದನ್ನು ಜನರ ಮುಂದೆ ಹೇಳಿ ಬಿಡಲಿ. ರಸ್ತೆ ಗುಂಡಿ ಮುಚ್ಚಲು ಹಣ ನೀಡುತ್ತಿಲ್ಲ. ಗ್ರಾಮೀಣಾಭಿವೃದ್ಧಿಗೆ 1 ರೂ. ನೀಡಿಲ್ಲ ಎಂದು ದೂರಿದರು.

ನಿರಾಸೆ ಕಾದಿದೆ: ಪೊಲೀಸರನ್ನು ಬಿಟ್ಟು ದೇವೇಗೌಡರ ಕುಟುಂಬ ಮುಗಿಸುತ್ತೇವೆ ಎಂದು ಹೊರಟವರಿಗೆ ನಿರಾಶೆ ಆಗಲಿದೆ. ಕಾಲ ಒಂದೇ ಸಮ ಇರಲ್ಲ. ಇವರು ಏನೇ ಸಂಚು ಮಾಡಿದರೂ ನಮ್ಮ ಕುಟುಂಬ ಹೆದರಲ್ಲ ಎಂದು ತಿರುಗೇಟು ನೀಡಿದರು. ನಮ್ಮ ಕುಟುಂಬದ ಕೆಲವರ ಬಗ್ಗೆ ನ್ಯಾಯಾಲಯದಲ್ಲಿ ವಿಚಾರಣೆ ನಡೆಯುತ್ತಿದೆ. ನಾನು ಕೋರ್ಟ್, ದೇವರನ್ನು ನಂಬುತ್ತೇವೆ. ಆ ಬಗ್ಗೆ ಈಗ ಮಾತನಾಡಲ್ಲ. ಟೈಂ ಬಂದಾಗ ಎಲ್ಲಾ ಹೇಳುವೆ ಎಂದು ಪ್ರತಿಕ್ರಿಯಿಸಿದರು.

ಅಧಿಕ ಸಿವಿಲ್ ಜಡ್ಜ್ ಮತ್ತು ಜೆ.ಎಂ.ಎಫ್.ಸಿ. ರವರ ನ್ಯಾಯಾಲಯದಲ್ಲಿ ಮಧುಗಿರಿ
ಸೀಮಿಸ್ ಸಂಖ್ಯೆ-303/2024.

ಅರ್ಜಿದಾರರು: 1. ರಂಗನಾಥ, ಹೆಚ್, ಬಿನ್ ಲೇಟ್ ಹರಿಯಣ್ಣ- 33 ವರ್ಷ, ಬಡವನಹಳ್ಳಿ ವಾಸ ದೊಡ್ಡೇರಿ ಹೋಬಳಿ, ಮಧುಗಿರಿ ತಾಲ್ಲೂಕು, 2. ಮಂಜುಳ, ಬಿ.ಹೆಚ್. ಬಿನ್ ಲೇಟ್ ಹರಿಯಣ್ಣ ಕೋಂ ರಮೇಶ್ ಬಿ.ಇ 36 ವರ್ಷ, ಬಡವನಹಳ್ಳಿ ವಾಸ ದೊಡ್ಡೇರಿ ಹೋಬಳಿ, ಮಧುಗಿರಿ ತಾಲೂಕು, 3. ಕನ್ಯಾಕುಮಾರಿ ಬಿನ್ ಲೇಟ್ ಹರಿಯಣ್ಣ ಕೋಂ ಮಂಜುನಾಥ -33 ವರ್ಷ, ವಾಸ ಸೀಗೆಪಾಳ್ಯ ಗ್ರಾಮ, ಕೋಳಾಲ ಹೋಬಳಿ ಕೊರಟಗೆರೆ ತಾಲೂಕು, 4. ಹನುಮಕ್ಕ ಬಿನ್ ಲೇಟ್ ಹುಚ್ಚಪ್ಪ ಕೋಂ. ಈರಣ್ಣ-33 ವರ್ಷ, ವಾಸ-ಬಡವನಹಳ್ಳಿ ಗ್ರಾಮ,ದೊಡ್ಡೇರಿ ಹೋಬಳಿ, ಮಧುಗಿರಿ ತಾಲೂಕು, 5. ಲಕ್ಷ್ಮಮ್ಮ ಬಿನ್ ಲೇಟ್ ಹುಚ್ಚಪ್ಪ, ಕೋ. ಸಂಜೀವಯ್ಯ-59 ವರ್ಷ, ವಾಸ -ಬಡವನಹಳ್ಳಿ ಗ್ರಾಮ, ದೊಡ್ಡೇರಿ ಹೋಬಳಿ, ಮಧುಗಿರಿ ತಾಲ್ಲೂಕು, 6. ಸಾಕಮ್ಮ ಬಿನ್ ಲೇಟ್ ಹುಚ್ಚಪ್ಪ, ಕೋಂ ಜಯರಾಮ ಬಡವನಹಳ್ಳಿ ಗ್ರಾಮ, ದೊಡ್ಡೇರಿ ಹೋಬಳಿ, ಮಧುಗಿರಿ ತಾಲ್ಲೂಕು, 7. ಹುಚ್ಚಮ್ಮ ಬಿನ್ ಲೇಟ್ ಹುಚ್ಚಪ್ಪ, ಕೋಂ ನರಸಿಂಹಯ್ಯ -ವಾಸ-ಕೋಡಿತೋಟ ಪ್ರಭುವನಹಳ್ಳಿ ಅಂಚೆ, ಗುಬ್ಬಿ ತಾಲ್ಲೂಕು, ತುಮಕೂರು ಜಿಲ್ಲೆ 8. ಹುಚ್ಚಪ್ಪ ಬಿನ್ ಹುಚ್ಚಪ್ಪ- 53 ವರ್ಷ, 9. ಜಯಲಕ್ಷ್ಮಮ್ಮ ಕೋಂ ಹುಚ್ಚಪ್ಪ- 49 ವರ್ಷ, ಇಬ್ಬರ ವಾಸ-ಚಿಕ್ಕೋನಹಳ್ಳಿ ಮತ್ತು ಅಂಚೆ, ಗುಬ್ಬಿ ತಾಲೂಕು, ತುಮಕೂರು ಜಿಲ್ಲೆ.

ವಿರುದ್ಧ

ಎದುರುದಾರರು: ಉಪ ತಹಶೀಲ್ದಾರ್, ದೊಡ್ಡೇರಿ ನಾಡಕಛೇರಿ, ದೊಡ್ಡೇರಿ ಹೋಬಳಿ, ಮಧುಗಿರಿ ತಾಲೂಕು.

ಸಾರ್ವಜನಿಕ ಪ್ರಕಟಣೆ

ಮೇಲ್ಕಂಡ 1 ರಿಂದ 3ನೇ ಅರ್ಜಿದಾರರ ತಾತ ಹುಚ್ಚಪ್ಪ ಬಿನ್ ಹರಿಯಣ್ಣ ರವರು ದಿನಾಂಕ 18-04-2005 ರಂದು ಬಡವನಹಳ್ಳಿ ಗ್ರಾಮದಲ್ಲಿ ಮರಣ ಹೊಂದಿದ್ದು, ಈ ಮೇಲ್ಕಂಡ ಅರ್ಜಿದಾರರು ಸದರಿ ಮೃತರ ಮರಣ ಸಮರ್ಥನಾ ಪತ್ರವನ್ನು ಪಡೆಯಲು ಈ ಮೇಲ್ಕಂಡ ನ್ಯಾಯಾಲಯದಲ್ಲಿ ಅರ್ಜಿ ಸಲ್ಲಿಸಿರುತ್ತಾರೆ. ಅವರಿಗೆ ಸಂಬಂಧಪಟ್ಟಂತೆ ಬೇರೆ ಯಾರದರೂ ವಾರಸುದಾರರು ಇದ್ದಲ್ಲಿ ದಿನಾಂಕ: 07-11-2024 ರಂದು ಬೆಳಗ್ಗೆ ಗಂಟೆಗೆ ಖುದ್ದು ತಾವಾಗಲೀ ಅಥವಾ ತಮ್ಮ ವಕೀಲರ ಮುಖಾಂತರವಾಗಲೀ ಹಾಜರಾಗಿ ತಮ್ಮ ತಕರಾರು ಸಲ್ಲಿಸಬಹುದು. ಇಲ್ಲವಾದಲ್ಲಿ ಪ್ರಕರಣವನ್ನು ಏಕಪಕ್ಷಿಯವಾಗಿ ತೀರ್ಮಾನಿಸಲಾಗುವುದು. ನ್ಯಾಯಾಲಯದ ಮೊಹರಿನೊಂದಿನ 2024ನೇ ವರ್ಷದ ಸೆಪ್ಟೆಂಬರ್ ತಿಂಗಳ 28 ನೇ ದಿನ.

ನ್ಯಾಯಾಲಯದ ಅಪ್ಪಣೆ ಮೇರೆಗೆ.
ಶಿರಸ್ತೇದಾರರು
ಅಧಿಕ ಸಿವಿಲ್ ಜಡ್ಜ್ ಮತ್ತು ಜೆ.ಎಂ.ಎಂ ರವರ ನ್ಯಾಯಾಲಯ, ಮಧುಗಿರಿ
ಅರ್ಜಿದಾರರ ಪರ ವಕೀಲರು
ಕೆ.ವಿ.ಶಾಂತಕುಮಾರ್

ಅಧಿಕ ಸಿವಿಲ್ ಜಡ್ಜ್ ಮತ್ತು ಜೆ.ಎಂ.ಎಫ್.ಸಿ. ರವರ ನ್ಯಾಯಾಲಯದಲ್ಲಿ ಮಧುಗಿರಿ
ಸೀಮಿಸ್ ಸಂಖ್ಯೆ-298/2024.

ಅರ್ಜಿದಾರರು: 1. ರಂಗನಾಥ, ಹೆಚ್, ಬಿನ್ ಲೇಟ್ ಹರಿಯಣ್ಣ- 33 ವರ್ಷ, ಬಡವನಹಳ್ಳಿ ವಾಸ ದೊಡ್ಡೇರಿ ಹೋಬಳಿ, ಮಧುಗಿರಿ ತಾಲ್ಲೂಕು, 2. ಮಂಜುಳ, ಬಿ.ಹೆಚ್. ಬಿನ್ ಲೇಟ್ ಹರಿಯಣ್ಣ ಕೋಂ ರಮೇಶ್ ಬಿ.ಇ 36 ವರ್ಷ, ಬಡವನಹಳ್ಳಿ ವಾಸ ದೊಡ್ಡೇರಿ ಹೋಬಳಿ, ಮಧುಗಿರಿ ತಾಲೂಕು, 3. ಕನ್ಯಾಕುಮಾರಿ ಬಿನ್ ಲೇಟ್ ಹರಿಯಣ್ಣ ಕೋಂ ಮಂಜುನಾಥ -33 ವರ್ಷ, ವಾಸ ಸೀಗೆಪಾಳ್ಯ ಗ್ರಾಮ, ಕೋಳಾಲ ಹೋಬಳಿ ಕೊರಟಗೆರೆ ತಾಲೂಕು, 4. ಹನುಮಕ್ಕ ಬಿನ್ ಲೇಟ್ ಹುಚ್ಚಪ್ಪ ಕೋಂ. ಈರಣ್ಣ-33 ವರ್ಷ, ವಾಸ-ಬಡವನಹಳ್ಳಿ ಗ್ರಾಮ,ದೊಡ್ಡೇರಿ ಹೋಬಳಿ, ಮಧುಗಿರಿ ತಾಲೂಕು, 5. ಲಕ್ಷ್ಮಮ್ಮ ಬಿನ್ ಲೇಟ್ ಹುಚ್ಚಪ್ಪ, ಕೋ. ಸಂಜೀವಯ್ಯ-59 ವರ್ಷ, ವಾಸ -ಬಡವನಹಳ್ಳಿ ಗ್ರಾಮ, ದೊಡ್ಡೇರಿ ಹೋಬಳಿ, ಮಧುಗಿರಿ ತಾಲ್ಲೂಕು, 6. ಸಾಕಮ್ಮ ಬಿನ್ ಲೇಟ್ ಹುಚ್ಚಪ್ಪ, ಕೋಂ ಜಯರಾಮ ಬಡವನಹಳ್ಳಿ ಗ್ರಾಮ, ದೊಡ್ಡೇರಿ ಹೋಬಳಿ, ಮಧುಗಿರಿ ತಾಲ್ಲೂಕು, 7. ಹುಚ್ಚಮ್ಮ ಬಿನ್ ಲೇಟ್ ಹುಚ್ಚಪ್ಪ, ಕೋಂ ನರಸಿಂಹಯ್ಯ -ವಾಸ-ಕೋಡಿತೋಟ ಪ್ರಭುವನಹಳ್ಳಿ ಅಂಚೆ, ಗುಬ್ಬಿ ತಾಲ್ಲೂಕು, ತುಮಕೂರು ಜಿಲ್ಲೆ 8. ಹುಚ್ಚಪ್ಪ ಬಿನ್ ಹುಚ್ಚಪ್ಪ- 53 ವರ್ಷ, 9. ಜಯಲಕ್ಷ್ಮಮ್ಮ ಕೋಂ ಹುಚ್ಚಪ್ಪ- 49 ವರ್ಷ, ಇಬ್ಬರ ವಾಸ-ಚಿಕ್ಕೋನಹಳ್ಳಿ ಮತ್ತು ಅಂಚೆ, ಗುಬ್ಬಿ ತಾಲೂಕು, ತುಮಕೂರು ಜಿಲ್ಲೆ.

ವಿರುದ್ಧ

ಎದುರುದಾರರು: ಉಪ ತಹಶೀಲ್ದಾರ್, ದೊಡ್ಡೇರಿ ನಾಡಕಛೇರಿ, ದೊಡ್ಡೇರಿ ಹೋಬಳಿ, ಮಧುಗಿರಿ ತಾಲೂಕು.

ಸಾರ್ವಜನಿಕ ಪ್ರಕಟಣೆ

ಮೇಲ್ಕಂಡ 1 ರಿಂದ 3ನೇ ಅರ್ಜಿದಾರರ ಅಜ್ಜಿ ಕನ್ನಮ್ಮ ಕೋಂ ಹುಚ್ಚಪ್ಪ ರವರು ದಿನಾಂಕ 09-08-1991 ರಂದು ಬಡವನಹಳ್ಳಿ ಗ್ರಾಮದಲ್ಲಿ ಮರಣ ಹೊಂದಿದ್ದು, ಈ ಮೇಲ್ಕಂಡ ಅರ್ಜಿದಾರರು ಸದರಿ ಮೃತರ ಮರಣ ಸಮರ್ಥನಾ ಪತ್ರವನ್ನು ಪಡೆಯಲು ಈ ಮೇಲ್ಕಂಡ ನ್ಯಾಯಾಲಯದಲ್ಲಿ ಅರ್ಜಿ ಸಲ್ಲಿಸಿರುತ್ತಾರೆ. ಅವರಿಗೆ ಸಂಬಂಧಪಟ್ಟಂತೆ ಬೇರೆ ಯಾರದರೂ ವಾರಸುದಾರರು ಇದ್ದಲ್ಲಿ ದಿನಾಂಕ: 07-11-2024 ರಂದು ಬೆಳಗ್ಗೆ ಗಂಟೆಗೆ ಖುದ್ದು ತಾವಾಗಲೀ ಅಥವಾ ತಮ್ಮ ವಕೀಲರ ಮುಖಾಂತರವಾಗಲೀ ಹಾಜರಾಗಿ ತಮ್ಮ ತಕರಾರು ಸಲ್ಲಿಸಬಹುದು. ಇಲ್ಲವಾದಲ್ಲಿ ಪ್ರಕರಣವನ್ನು ಏಕಪಕ್ಷಿಯವಾಗಿ ತೀರ್ಮಾನಿಸಲಾಗುವುದು.ನ್ಯಾಯಾಲಯದ ಮೊಹರಿನೊಂದಿನ 2024ನೇ ವರ್ಷದ ಸೆಪ್ಟೆಂಬರ್ ತಿಂಗಳ 28 ನೇ ದಿನ.

ನ್ಯಾಯಾಲಯದ ಅಪ್ಪಣೆ ಮೇರೆಗೆ.
ಶಿರಸ್ತೇದಾರರು
ಅಧಿಕ ಸಿವಿಲ್ ಜಡ್ಜ್ ಮತ್ತು ಜೆ.ಎಂ.ಎಂ ರವರ ನ್ಯಾಯಾಲಯ, ಮಧುಗಿರಿ
ಅರ್ಜಿದಾರರ ಪರ ವಕೀಲರು
ಕೆ.ವಿ.ಶಾಂತಕುಮಾರ್

ಹುಂಡಿ ದೋಚಿದ ಕಳ್ಳರು!

ಕುಣಿಗಲ್ : ಹುಲಿಯೂರುದುರ್ಗ ವ್ಯಾಪ್ತಿಯ ಉಜ್ಜನಿ ಗ್ರಾಮದ ಶ್ರೀ ಚೌಡೇಶ್ವರಿ ಅಮ್ಮನವರ ದೇವಾಲಯದಲ್ಲಿ ಭಾನುವಾರ ತಡರಾತ್ರಿ ದೇವಾಲಯದ ಬಾಗಿಲು ಮುರಿದು ಒಳಗಿದ್ದ ನಾಲ್ಕು ಹುಂಡಿ ದೋಚಿದ್ದಾರೆ. ಸುಮಾರು 6ರಿಂದ 8 ಲಕ್ಷ ರು. ಕಾಣಿಕೆ ಹಣ ಹಾಗೂ ಚಿನ್ನಾಭರಣ ಕಳವು ಮಾಡಲಾಗಿದೆ. ಕಳೆದ ನಾಲ್ಕು ತಿಂಗಳಿಂದ ಹುಂಡಿ ತೆರೆದಿರಲಿಲ್ಲ. ಲಕ್ಷಾಂತರ ರೂಪಾಯಿ ದೇಣಿಗೆ ಸಂಗ್ರಹವಾತ್ತು ಎಂದು ಗ್ರಾಮಸ್ಥರು ತಿಳಿಸಿದ್ದಾರೆ.

ಕಂದಾಯ ಇಲಾಖೆಯ ಅಧಿಕಾರಿಗಳ ನಿರ್ಲಕ್ಷ್ಯ ಕಾರಣದಿಂದ ದೇವಾಲಯದಲ್ಲಿ ಕಳ್ಳತನ ನಡೆದಿದೆ ದೇವಾಲಯಕ್ಕೆ ಅಳವಡಿಸಿರುವ ಸಿಸಿ ಕ್ಯಾಮರಾ 2017 ರಿಂದ ಕಾರ್ಯ ನಿರ್ವಹಿಸಿಲ್ಲ. ಇದರ ಬಗ್ಗೆ ಗಮನ ಹರಿಸಬೇಕಿದ್ದ ಅಧಿಕಾರಿಗಳು ಬೇಜವಾಬ್ದಾರಿಯಿಂದ ವರ್ತಿಸಿದ್ದಾರೆ. ಬಿ ದರ್ಜೆ ದೇವಾಲಯದಲ್ಲಿ ಪ್ರತಿವರ್ಷ 25 ಲಕ್ಷಕ್ಕೂ ಅಧಿಕ ಮೊತ್ತ ಸಂಗ್ರಹವಾಗುತ್ತಿದೆ. ಆದರೆ ಒಬ್ಬ ಕಾವಲುಗಾರನನ್ನು ನೇಮಿಸಿಲ್ಲ. ಈ ಕೂಡಲೆ ದೇವಾಲಯದ ಭದ್ರತೆಯ ದೃಷ್ಟಿಯಿಂದ ಸೈರನ್ ಹಾಗೂ ಹೆಚ್ಚುವರಿ ಕ್ಯಾಮರ ಅಳವಡಿಸುವಂತೆ ಅಧಿಕಾರಿಗಳಿಗೆ ಗ್ರಾಮಸ್ಥರು ಒತ್ತಾಯಿಸಿದ್ದಾರೆ

ಪೊಲೀಸ್ ಶ್ವಾನದಳ ಹಾಗೂ ಬೆರಳಚ್ಚು ತಜ್ಞರ ತಂಡ ಧಾವಿಸಿ ತೆರಳಿದ ನಂತರ ಗ್ರಾಮದ ತೋಟ ಒಂದರಲ್ಲಿ ಕದ್ದೊಯ್ದಿದ್ದ ಮೂರು ಹುಂಡಿಗಳು ಪತ್ತೆಯಾಗಿದ್ದು ಖಾಲಿ ಹುಂಡಿಗಳನ್ನು ಎಸೆದು ಹೋಗಿದ್ದಾರೆ. ಸ್ಥಳಕ್ಕೆ ಅಮೃತೂರು ಸಿಪಿಐ ಮಾಧ್ಯನಾಯಕ್, ಹುಲಿಯೂರು ದುರ್ಗ ಪಿಎಸ್‌ಐ ಪ್ರಶಾಂತ್ ಬೇಟಿ ನೀಡಿ ಪರಿಶೀಲನೆ ನಡೆಸಿದ್ದಾರೆ.

ಅಧಿಕ ಸಿವಿಲ್ ಜಡ್ಜ್ ಮತ್ತು ಜೆ.ಎಂ.ಎಫ್.ಸಿ. ನ್ಯಾಯಾಲಯ ಮಧುಗಿರಿ.
ಸೀಮಿಸ್ ಸಂಖ್ಯೆ-306/2024

ಅರ್ಜಿದಾರರು: 1. ಹಾಜರಾಂಬಿ ಕೋಂ:ಲೇಟ್ ಬಾಬ್ಜಿಸಾಬ್ - 78 ವರ್ಷ, 2. ಅಬ್ದುಲ್ ವಹಾಬ್ ಬಿನ್ ಕೋಂ:ಲೇಟ್ ಬಾಬ್ಜಿಸಾಬ್-49 ವರ್ಷ, 3. ಶಂಸುನ್ನಿಸ ಕೋಂ. ಅಬ್ದುಲ್ ವಹಾಬ್ -35 ವರ್ಷ, 4. ಮಹಬೂಬ್ ಬಿ ಬಿನ್ ಅಬ್ದುಲ್ ವಹಾಬ್ ,ವಯಸ್ಸು 16 ವರ್ಷ 5. ನಿಧಾಕೌಸರ್ ಬಿನ್ ಅಬ್ದುಲ್ ವಹಾಬ್-10 ವರ್ಷ, ಅರ್ಜಿದಾರರು 4 ಮತ್ತು 5 ರವರು ಮೈನರ್ಸ್ ಆಗಿದ್ದು, ಅವರ ಪರವಾಗಿ ಗಾರ್ಡಿಯನ್ ಆಗಿ ತಂದೆ ಅಬ್ದುಲ್ ವಹಾಬ್ ಅಂದರೆ 2 ನೇ ಅರ್ಜಿದಾರರು ಪ್ರತಿನಿಧಿಸುವವರು.

ವಿರುದ್ಧ

ಎದುರುದಾರರು: ತಹಶೀಲ್ದಾರ್ ಗ್ರೇಡ್ -02 ಮಧುಗಿರಿ, ಮಧುಗಿರಿ ತಾಲ್ಲೂಕು.

ಸಾರ್ವಜನಿಕ ಪ್ರಕಟಣೆ.

ಮೇಲ್ಕಂಡ 1ನೇ ಅರ್ಜಿದಾರರ ಮಾವನಾದ, 2 ಮತ್ತು 3ನೇ ಅರ್ಜಿದಾರರ ತಾತನಾದ ಹಾಗೂ 4 ಮತ್ತು 5ನೇ ಅರ್ಜಿದಾರರ ಮುತ್ತಾತನಾದ ಅಬ್ದುಲ್ ವಹಾಬ್ @ ಸಾಬ್‌ಜಾನ್ ಸಾಬ್ ರವರು ದಿನಾಂಕ-20-04-1967 ರಂದು ಮಧುಗಿರಿ ತಾಲ್ಲೂಕು, ಕಸಬಾ ಹೋಬಳಿ, ಆಚೇನಹಳ್ಳಿ ಗ್ರಾಮದಲ್ಲಿ ಮರಣ ಹೊಂದಿದ್ದು, ಈ ಮೇಲ್ಕಂಡ ಅರ್ಜಿದಾರರು ಸದರಿ ಮೃತರ ಮರಣ ಸಮರ್ಥನಾ ಪತ್ರ ಪಡೆಯಲು ಈ ಮೇಲ್ಕಂಡ ನ್ಯಾಯಾಲಯದಲ್ಲಿ ಅರ್ಜಿ ಸಲ್ಲಿಸಿರುತ್ತಾರೆ. ಸದರಿ ಮೃತರ ಬೇರೆ ಯಾರಾದರೂ ವಾರಸುದಾರರು ಇದ್ದಲ್ಲಿ ದಿನಾಂಕ 7.11.2024 ರಂದು ಬೆಳಗ್ಗೆ 11 ಗಂಟೆಗೆ ಖುದ್ದು ತಾವಾಗಲಿ ವಕೀಲರ ಮುಖಾಂತರವಾಗಲಿ ಹಾಜರಾಗಿ ತಕರಾರು ಸಲ್ಲಿಸಬಹುದು. ಇಲ್ಲವಾದಲ್ಲಿ ಪ್ರಕರಣವನ್ನು ಏಕಪಕ್ಷೀಯವಾಗಿ ತೀರ್ಮಾನಿಸಲಾಗುವುದು. ನ್ಯಾಯಾಲಯದ ಮೊಹರಿನೊಂದಿಗೆ 2024 ನೇ ಇಸವಿ ಸೆಪ್ಟೆಂಬರ್ ತಿಂಗಳ 28ನೇ ದಿನ.

ನ್ಯಾಯಾಲಯದ ಅಪ್ಪಣೆಯ ಮೇರೆಗೆ
ಶಿರಸ್ತೇದಾರರು
ಅಧಿಕ ಸಿವಿಲ್ ಜಡ್ಜ್ ಮತ್ತು
ಜೆ.ಎಂ.ಎಫ್.ಸಿ. ನ್ಯಾಯಾಲಯ ಮಧುಗಿರಿ.
ಅರ್ಜಿದಾರರ ಪರ ವಕೀಲರು.
ಜಿ.ಎನ್.ನರಸಿಂಹಮೂರ್ತಿ, ಮಧುಗಿರಿ.

IN THE COURT OF THE ASSISTANT COMMISSIONER AT MADHUGIRI
R. R. T (A) .NO. 78/79/80/2022-23.

Appellants: Siddagangamma

V/S

RESPONDENTS: R. (3)Jayaramappa S/o Late V N Hanumantarayappa R/o Amras mane, No 50 2nd main road. Jodi Bhavi road, Rukmini Nagara Bangalore (4)Chandrappa S/o Late V N Hanumantarayappa R/o House No 64, 4th cross, Nagasandra Kaloni,Bengalore, (5) Shivappa S/o late V N Hanumantarayappa R/o 4th cross Nagasandra Kaloni Bengalore.

PAPER PUBLICATION

Whereas the appellant has filed this appeal against the respondents for seeking the prayer Challenging the MR MRH no 35/2014-15 and MRH No 36/2014-15 And MRH No 39/93-94. We have filed on application is very necessary is set down for summons to Respondent No R 3, 4 and 5 it is hereby summoning to Respondent, before the Hon'ble court of the Ansultant Commissioner of Madhugiri on 28/10/2024 At 11.00AM on the said date either in person of through your Advocate. if you fail to appear before this Hon'ble court the matter will be heard and decided ex-parte.

Given under my hand and sign of the court this day on 27-09-2024 at Madhugiri.

By order of the court
IN THE COURT OF THE ASSISTANT COMMISSIONER AT MADHUGIRI.
K. C. Nagaraju B. Com. LL.B.,
Advocate, Koratgere.

ಪ್ಲಾಸ್ಟಿಕ್ ಮುಕ್ತ ಸಮಾಜಕ್ಕೆ ಮುಂದಾಗಿ

ಪ್ಲಾಸ್ಟಿಕ್ ಮುಕ್ತ ಕೋಲಾರ ಜಿಲ್ಲೆಗಾಗಿ ಯುವ ಸಂಸತ್ತು ಕಾರ್ಯಕ್ರಮ ನಡೆಯಿತು.

ಕೋಲಾರ: ಜನತೆ ಪ್ಲಾಸ್ಟಿಕ್ ಮುಕ್ತ ಸಮಾಜಕ್ಕೆ ಮುಂದಾಗಬೇಕಿದ್ದು ತಪ್ಪಿದರೆ ಅನಾಹುತ ಕಟ್ಟಿಟ್ಟ ಬುತ್ತಿ ಎಂದು ಜಿಲ್ಲಾಧಿಕಾರಿ ಅಕ್ರಂಪಾಷಾ ಹೇಳಿದರು.

ರೆಸ್ಟ್‌ಲೆಸ್ ಡೆವಲಪ್ಮೆಂಟ್, ಗ್ರಾಮ ವಿಕಾಸ, ಮಾಲಿನ್ಯ ನಿಯಂತ್ರಣ ಮಂಡಳಿ ಹಾಗೂ ಯಂಗ್ ಇಂಡಿಯಾ ಡೆವಲಪ್ಮೆಂಟ್ ಆಶ್ರಯದಲ್ಲಿ ಪ್ಲಾಸ್ಟಿಕ್ ಮುಕ್ತ ಕೋಲಾರ ಜಿಲ್ಲೆಗಾಗಿ ಯುವ ಸಂಸತ್ತು ಕಾರ್ಯಕ್ರಮ ಉದ್ಘಾಟಿಸಿ ಮಾತನಾಡಿದರು.

ಈಗಿನ ಪರಿಸ್ಥಿತಿಗೆ ಪ್ಲಾಸ್ಟಿಕ್ ಮುಕ್ತ ಆಗಲೇಬೇಕಿದ್ದು ವಿದ್ಯಾರ್ಥಿಗಳು ಈ ಕಾರ್ಯಕ್ಕೆ ರಾಯಭಾರಿಗಳಾಗಬೇಕು. ಮೊಬೈಲ್‌ನಲ್ಲಿ ಪ್ಲಾಸ್ಟಿಕ್ ಮುಕ್ತ ರೀಲ್ಸ್ ಮಾಡುವ ಮೂಲಕ ಪರಿಸರದ ಬಗ್ಗೆ ಜಾಗೃತಿ ಮೂಡಿಸಬೇಕು. ನಾವು ಎಚ್ಚೆತ್ತುಕೊಳ್ಳದೇ ಹೋದರೆ ಮುಂದೆ ಆಗುವ ಅನಾಹುತಗಳಿಗೆ ನಾವೇ ನೇರ ಹೊಣೆಯಾಗುತ್ತೇವೆ. ಮುಂದಿನ ಪೀಳಿಗೆಗೆ ಒಳ್ಳೆಯ ವಾತಾವರಣ ಸೃಷ್ಟಿಸಬೇಕೆಂದರೆ ನಾವು ಇದೀಗ ಜಾಗೃತರಾಗಿ ಸಮಾಜವನ್ನು ಜಾಗೃತಗೊಳಿಸಬೇಕು ಎಂದು ಎಚ್ಚರಿಸಿದರು. ಹಿರಿಯ ಸಿವಿಲ್ ನ್ಯಾಯಾಧೀಶ ಸುನೀಲ್ ಎಸ್.ಹೊಸಮನಿ ಮಾತನಾಡಿ, ಪ್ಲಾಸ್ಟಿಕ್ ದೇಶವನ್ನು ರೋಗಗ್ರಸ್ತ ಮಾಡಿದ್ದು ಇದು ನಿಲ್ಲಬೇಕೆಂದರೆ ಸಂಪೂರ್ಣವಾಗಿ ನಿಷೇಧವಾಗಬೇಕು ಎಂದು ತಿಳಿಸಿದರು.

ಪರಿಸರ ಅಧಿಕಾರಿ ಡಾ.ಕೆ.ರಾಜು ಮಾತನಾಡಿ, ಪ್ಲಾಸ್ಟಿಕ್ ಮತ್ತು ವಾಹನಗಳ ಬಳಕೆಯಿಂದಾಗಿ ಶ್ವಾಸಕೋಶ ಕ್ಯಾನ್ಸರ್ ಹೆಚ್ಚಾಗಿದ್ದು ಜನತೆ ಇನ್ನಾದರೂ ಎಚ್ಚೆತ್ತುಕೊಂಡು ಪರಿಸರ ಬದಲಾವಣೆಗೆ ತಮ್ಮ ಕೈಲಾದ ಕೆಲಸ ಮಾಡಬೇಕು ಎಂದು ತಿಳಿ ಹೇಳಿದರು.

ಮುಖಂಡ ಅರಿವು ಶಿವಪ್ಪ ಮಾತನಾಡಿ, ಜಿಲ್ಲೆಯಲ್ಲಿ ಪ್ರತಿದಿನ ಇಪ್ಪತ್ತು ಲಕ್ಷಕ್ಕೂ ಅಧಿಕ ಪ್ಲಾಸ್ಟಿಕ್ ಬ್ಯಾಗ್‌ಗಳು ಮನೆ ಸೇರುತ್ತಿದ್ದು ಕ್ಯಾನ್ಸರ್ ಪೀಡಿತ ಜಿಲ್ಲೆಯಾಗಿದೆ. ಪ್ಲಾಸ್ಟಿಕ್ ನಿಷೇಧವಾದರೆ ಸ್ವಲ್ಪಮಟ್ಟಿಗೆ ಆರೋಗ್ಯದ ಜಾಗೃತಿ ಮೂಡಿಸಬಹುದೆಂದರು. ಡಾ. ಪ್ರಸನ್ನಕುಮಾರಿ,ಡಾ.ಚೈತ್ರಾ, ಹೂವಳ್ಳಿ ನಾಗರಾಜ್, ಸುದೀಪ್,ಶೈಲೇಶ್, ಅಶ್ವಿನಿ,ಅಭಿಲಾಷ್, ಕೃಷ್ಣ,ಶ್ಯಾಮಲಾ,ಅದಿತಿ, ಯುವಶಕ್ತಿ ತೇಜು, ನಂದಿತಾ, ಅನುಷಾ ಇದ್ದರು.

ಎಡಿಜಿಪಿಯ ರೌಡಿ ವರ್ತನೆ: ಶಾಸಕ ಸುರೇಶ್ ಗೌಡ ಖಂಡನೆ

ತುಮಕೂರು: ಎಡಿಜಿಪಿ ಚಂದ್ರಶೇಖರ ಕೀಳು ಮಟ್ಟಕ್ಕೆ ಇಳಿದು ರೌಡಿಯ ರೀತಿಯಲ್ಲಿ ಹೇಳಿಕೆ ಕೊಟ್ಟಿರುವುದು ಖಂಡನೀಯ ಎಂದು ಶಾಸಕ ಸುರೇಶ್ ಗೌಡ ಹೇಳಿದರು.

ಕೇಂದ್ರ ಸಚಿವ ಹೆಚ್.ಡಿ ಕುಮಾರಸ್ವಾಮಿಯವರನ್ನು ಹಂದಿಗೆ ಹೋಲಿಸಿದ ಬಗ್ಗೆ ಸುದ್ದಿಗಾರರೊಂದಿಗೆ ಮಾತನಾಡಿ, ಬಿಳಿಯರು - ಕರಿಯರು ಅಂತಾ ದ್ವೇಷ ಮಾಡುವುದು, ಅವಹೇಳನ ಮಾಡುವುದು ನಡೆಯುತ್ತಲೇ ಇದೆ. ಎಡಿಜಿಪಿ ಚಂದ್ರಶೇಖರ ಬಿಳಿಯರಾಗಿದ್ದು ನಮ್ಮ ಕುಮಾರಸ್ವಾಮಿ ಕಪ್ಪಗೆ ಇದ್ದಾರಲ್ಲಾ ಅದಕ್ಕೆ ಹಂದಿಗೆ ಹೋಲಿಕೆ ಮಾಡಿದ್ದಾರೆ. ಒಬ್ಬ ಅಧಿಕಾರಿ ಅವರು ಎಷ್ಟೇ ದೊಡ್ಡ ಹುದ್ದೆಯಲ್ಲಿ ಇರಲಿ. ಶಾಸಕಾಂಗದ ಮುಂದೆ ಅವನು ಏನೂ ಅಲ್ಲ. ಎಡಿಜಿಪಿಯೂ ಸಹ ನೌಕರ ಅಷ್ಟೇ. ಒಬ್ಬ ನೌಕರನಾಗಿ ಈ ರೀತಿಯ ಹೇಳಿಕೆ ಕೊಡಬಾರದು. ಕೂಡಲೇ ಸಿಎಂ ಹಾಗೂ ಗೃಹ ಸಚಿವರು ಅಪಾಲಜಿ ಕೇಳಿಸಬೇಕು ಎಂದರು.

ನಾನು ಪ್ರಧಾನಿ ಮೋದಿಗೆ, ಗೃಹ ಸಚಿವ ಅಮಿತ್ಷಾಗೆ ವಿನಂತಿ ಮಾಡುತ್ತೇನೆ. ಆತ ಆಂಧ್ರ ಪ್ರದೇಶದವರು, ಹಿಮಾಚಲ ಪ್ರದೇಶ ಕೇಡರ್‌ನಲ್ಲಿ ಡೆಪ್ಯೂಟ್ ಮೇಲೆ ಇಲ್ಲಿದ್ದಾರೆ.

ಕೂಡಲೇ ಅವರನ್ನು ಹಿಮಾಚಲ ಪ್ರದೇಶಕ್ಕೆ ವರ್ಗಾವಣೆ ಮಾಡಬೇಕೆಂದು ಒತ್ತಾಯಿಸುತ್ತೇನೆ. ಈ ರೀತಿಯ ಅವಮಾನವನ್ನು ಯಾರು ಪ್ರಜಾಪ್ರಭುತ್ವದಲ್ಲಿ ಸಹಿಸಿಕೊಳ್ಳಲ್ಲ. ನಮ್ಮನ್ನು ಜನರಿಂದ ಆಯ್ಕೆ ಮಾಡಿರೋದು. ಅಧಿಕಾರಿ ಹದ್ದುಬಸ್ತಿನಲ್ಲಿ ಮಾತನಾಡಬೇಕು ಎಂದರು.

ಎಲೆಕ್ಟ್ರೋ ಬಾಂಡ್ ವಿಚಾರಕ್ಕೆ ಜನಪ್ರತಿನಿಧಿಗಳ ಕೋರ್ಟ್ ಆದೇಶ ಮಾಡಿದೆ. ಪಾರ್ಟಿ ಫಂಡ್ ಬಾಂಡ್‌ಗಳನ್ನು ಕಾಂಗ್ರೆಸ್ ಕೂಡ ತೆಗೆದುಕೊಂಡಿದೆ. ಈ ಬಗ್ಗೆ ಸಿದ್ದರಾಮಯ್ಯ ಹೇಳಲಿ, ಅದನ್ನು ಯಾಕೆ ಮಾತನಾಡುವುದಿಲ್ಲ. ಇದೆಲ್ಲ ನೈತಿಕತೆ ಇಟ್ಟುಕೊಂಡು ಮಾತಾಡಬೇಕು ಎಂದರು.

स्वच्छ भारत
एक कदम स्वच्छता की ओर
ಕರ್ನಾಟಕ ಸರ್ಕಾರ
ಬೃಹತ್ ಬೆಂಗಳೂರು ಮಹಾನಗರ ಪಾಲಿಕೆ
BRAND Bengaluru
ಕರ್ನಾಟಕ ಸರ್ಕಾರ
ಬೃಹತ್ ಬೆಂಗಳೂರು ಮಹಾನಗರ ಪಾಲಿಕೆ
ಶ್ರೀ ಸಿದ್ದರಾಮಯ್ಯ
ಸನ್ಮಾನ್ಯ ಮುಖ್ಯಮಂತ್ರಿಗಳು
ಶ್ರೀ ಡಿ.ಕೆ. ಶಿವಕುಮಾರ್
ಮಾನ್ಯ ಉಪಮುಖ್ಯಮಂತ್ರಿಗಳು ಹಾಗೂ ಬೆಂಗಳೂರು ನಗರಾಭಿವೃದ್ಧಿ ಸಚಿವರು
ರಾಷ್ಟ್ರಪಿತ ಮಹಾತ್ಮ ಗಾಂಧೀಜಿರವರ
155ನೇ ಜನ್ಮ ದಿನಾಚರಣೆ ಅಂಗವಾಗಿ
ಸ್ವಚ್ಛತಾ ಆಂದೋಲನ ಪ್ರತಿಜ್ಞಾವಿಧಿ ಕಾರ್ಯಕ್ರಮ
ದಿನಾಂಕ 02.10.2024, ಬುಧವಾರ, ಸಮಯ : ಬೆಳಿಗ್ಗೆ 10.00ಕ್ಕೆ
ಸ್ಥಳ : ಬ್ಯಾಂಕ್ವೆಟ್ ಹಾಲ್, ವಿಧಾನ ಸೌಧ, ಬೆಂಗಳೂರು – 560 001
ಪ್ರತಿಜ್ಞಾವಿಧಿ ಕಾರ್ಯಕ್ರಮದಲ್ಲಿ ಬೆಂಗಳೂರು ನಗರದ ಸಾವಿರಕ್ಕೂ ಹೆಚ್ಚು ಶಾಲಾ/ಕಾಲೇಜುಗಳ ಲಕ್ಷಾಂತರ ವಿದ್ಯಾರ್ಥಿಗಳು ಸ್ವಚ್ಛತಾ ಪ್ರತಿಜ್ಞಾವಿಧಿ ಕಾರ್ಯಕ್ರಮದಲ್ಲಿ ಆನ್‌ಲೈನ್ ಮುಖಾಂತರ ಭಾಗವಹಿಸಲಿದ್ದಾರೆ.
ಗಾಂಧಿ ಭಾರತ
ಗಾಂಧಿ ನಡಿಗೆ
ಗಾಂಧಿ ಭವನದಿಂದ ವಿಧಾನ ಸೌಧದ ವರೆಗೆ
ದಿನಾಂಕ : 02.10.2024, ಬುಧವಾರ
ಸಮಯ : ಬೆಳಿಗ್ಗೆ 9.00 ಗಂಟೆಗೆ
"ನಮ್ಮ ವೈವಿಧ್ಯಮಯ ಸಂಸ್ಕೃತಿ ಮತ್ತು ಪರಂಪರೆಯನ್ನು ಗೌರವಿಸುವುದು ಮತ್ತು ಕಾಪಾಡುವುದು" – ಪ್ರತಿಯೊಬ್ಬ ಭಾರತೀಯನ ಸಂವಿಧಾನಬದ್ಧ ಮೂಲಭೂತ ಕರ್ತವ್ಯ.
ನುಡಿದಂತೆ ನಡೆದಿದ್ದೇವೆ...
ಶಕ್ತಿ
ಮಹಿಳೆಯರಿಗೆ ಬಸ್ ಪ್ರಯಾಣ ಉಚಿತ
ಅನ್ನಭಾಗ್ಯ
10 kg
ಗೃಹ ಜ್ಯೋತಿ
ಪ್ರತಿ ಮನೆಗೆ 200
ಗೃಹಲಕ್ಷ್ಮಿ
₹2000
ಯುವನಿಧಿ
₹3000 ₹1500

ಕರ್ನಾಟಕ ಸರ್ಕಾರ
ಮಹಿಳಾ ಮತ್ತು ಮಕ್ಕಳ ಅಭಿವೃದ್ಧಿ ಹಾಗೂ ವಿಕಲಚೇತನರ ಮತ್ತು ಹಿರಿಯ ನಾಗರಿಕರ ಸಬಲೀಕರಣ ಇಲಾಖೆ, ಬೆಂಗಳೂರು
ವಿಕಲಚೇತನರ ಹಾಗೂ ಹಿರಿಯ ನಾಗರಿಕರ ಸಬಲೀಕರಣ ನಿರ್ದೇಶನಾಲಯ
ವಿಶ್ವ ಹಿರಿಯ ನಾಗರಿಕರ ದಿನಾಚರಣೆ - 2024
ದಿನಾಂಕ : 01.10.2024ನೇ ಮಂಗಳವಾರ, ಸಮಯ : ಬೆಳಿಗ್ಗೆ 10:30 ಗಂಟೆಗೆ | ಸ್ಥಳ : ರವೀಂದ್ರ ಕಲಾಕ್ಷೇತ್ರ, ಜೆ.ಸಿ. ರಸ್ತೆ, ಬೆಂಗಳೂರು
ವಿಶ್ವಸಂಸ್ಥೆಯ ಘೋಷವಾಕ್ಯ - 2024
"ಘನತೆಯ ಬಾಳಿನೊಂದಿಗೆ ವಯೋಪಕ್ವತೆ : ವಿಶ್ವದಾದ್ಯಂತ ಹಿರಿಯ ಜೀವಿಗಳಿಗೆ ಆರೈಕೆ ಮತ್ತು ಬೆಂಬಲ ವ್ಯವಸ್ಥೆಗಳನ್ನು ಸದೃಢಗೊಳಿಸುವುದರ ಮಹತ್ವ"
ಶ್ರೀ ಸಿದ್ದರಾಮಯ್ಯ
ಸನ್ಮಾನ್ಯ ಮುಖ್ಯಮಂತ್ರಿಗಳು
ಶ್ರೀ ಡಿ ಕೆ ಶಿವಕುಮಾರ್
ಮಾನ್ಯ ಉಪ ಮುಖ್ಯಮಂತ್ರಿಗಳು
● ರಾಜ್ಯದಲ್ಲಿ 2011ರ ಜನಗಣತಿಯಂತೆ 57.91 ಲಕ್ಷ ಹಿರಿಯ ನಾಗರಿಕರಿರುತ್ತಾರೆ. ಸೇವಾ ಸಿಂಧು ಪೋರ್ಟಲ್ ಮುಖಾಂತರ ಸಕಾಲ ಸೇವೆಗೆ ಒಳಪಟ್ಟು ಆನ್‌ಲೈನ್ ಮೂಲಕ ಹಿರಿಯ ನಾಗರಿಕರಿಗೆ ಗುರುತಿನ ಚೀಟಿ ವಿತರಿಸಲಾಗುತ್ತಿದೆ.
● ರಾಜ್ಯದ ಅನುದಾನದಡಿಯಲ್ಲಿ ಸ್ವಯಂ ಸೇವಾ ಸಂಸ್ಥೆಗಳ ಮೂಲಕ ರಾಜ್ಯದ ಆಯ್ದ 26 ಜಿಲ್ಲೆಗಳಲ್ಲಿ 27 ಹಿರಿಯ ನಾಗರಿಕರ ಹಗಲು ಯೋಗಕ್ಷೇಮ ಕೇಂದ್ರಗಳನ್ನು ನಡೆಸಲಾಗುತ್ತಿದೆ.
● ರಾಜ್ಯದ ಅನುದಾನದಡಿಯಲ್ಲಿ ಸ್ವಯಂ ಸೇವಾ ಸಂಸ್ಥೆಗಳ ಮೂಲಕ ರಾಜ್ಯದ ಆಯ್ದ 27 ಜಿಲ್ಲೆಗಳಲ್ಲಿ ಹಿರಿಯ ನಾಗರಿಕರ ಸಹಾಯವಾಣಿ ಕೇಂದ್ರಗಳು ಕಾರ್ಯ ನಿರ್ವಹಿಸುತ್ತಿವೆ.
● ನಿರ್ಗತಿಕ, ಬಡತನ ರೇಖೆಗಿಂತ ಕೆಳಗಿರುವ ಹಿರಿಯ ನಾಗರಿಕರಿಗಾಗಿ 105 ವೃದ್ಧಾಶ್ರಮಗಳನ್ನು ನಡೆಸಲಾಗುತ್ತಿದೆ.
● ಇಂದಿರಾಗಾಂಧಿ ರಾಷ್ಟ್ರೀಯ ವೃದ್ಯಾಪ್ಯ ವೇತನ ಯೋಜನೆಯಡಿ :
★ 60 ರಿಂದ 64 ವರ್ಷ ವಯೋಮಾನದವರಿಗೆ ಮಾಸಿಕ ರೂ.600/-, ವೃದ್ಧಾಪ್ಯವೇತನ ನೀಡಲಾಗುತ್ತಿದೆ.
★ 65 ವರ್ಷ ಮತ್ತು ಮೇಲ್ಪಟ್ಟ ವಯೋಮಾನದವರಿಗೆ ಮಾಸಿಕ ರೂ.1200/- ವೃದ್ಧಾಪ್ಯವೇತನ ನೀಡಲಾಗುತ್ತಿದೆ.
● ಸಂಧ್ಯಾ ಸುರಕ್ಷಾ ಯೋಜನೆಯಡಿ 65 ವರ್ಷ ಮತ್ತು ಮೇಲ್ಪಟ್ಟ ವಯೋಮಾನದವರಿಗೆ ಮಾಸಿಕ ರೂ.1200/- ವೃದ್ಧಾಪ್ಯವೇತನ ನೀಡಲಾಗುತ್ತಿದೆ.
● ರಾಜ್ಯದಲ್ಲಿ ವೃದ್ಧಾಪ್ಯ ವೇತನ ಪಡೆಯುತ್ತಿರುವ ಒಟ್ಟು ಫಲಾನುಭವಿಗಳ ಸಂಖ್ಯೆ 50,68,823
● ಪಾಲಕರ ಹಾಗೂ ಹಿರಿಯ ನಾಗರಿಕರ ಪಾಲನೆ ಪೋಷಣೆ ಮತ್ತು ಕಲ್ಯಾಣ ಅಧಿನಿಯಮ-2007ರಡಿ ಉಪ ವಿಭಾಗಾಧಿಕಾರಿಗಳ ಅಧ್ಯಕ್ಷತೆಯಲ್ಲಿ ನಿರ್ವಹಣಾ ನ್ಯಾಯಮಂಡಳಿ ಮತ್ತು ಜಿಲ್ಲಾಧಿಕಾರಿಗಳ ಅಧ್ಯಕ್ಷತೆಯಲ್ಲಿ ಮೇಲ್ಮನವಿ ನಿರ್ವಹಣಾ ನ್ಯಾಯಮಂಡಳಿ ಕಾರ್ಯನಿರ್ವಹಣೆಯಾಗುತ್ತಿದೆ.
● ಎಲ್ಲಾ ಜಿಲ್ಲಾ ಆಸ್ಪತ್ರೆಗಳಲ್ಲಿ ಹಿರಿಯ ನಾಗರಿಕರ ಚಿಕಿತ್ಸೆಗಾಗಿ 10 ಹಾಸಿಗೆಗಳು ಮೀಸಲಿರಿಸಿರುವ ಜೇರಿಯಾಟ್ರಿಕ್ ಸೆಂಟರ್‌ಗಳು ಕಾರ್ಯನಿರ್ವಹಿಸುತ್ತಿವೆ.
ಶ್ರೀ ಸಿದ್ದರಾಮಯ್ಯ, ಸನ್ಮಾನ್ಯ ಮುಖ್ಯಮಂತ್ರಿಗಳು ಮತ್ತು ಮಾನ್ಯ ಮಹಿಳಾ ಮತ್ತು ಮಕ್ಕಳ ಅಭಿವೃದ್ಧಿ ಹಾಗೂ ವಿಕಲಚೇತನರ ಮತ್ತು ಹಿರಿಯ ನಾಗರಿಕರ ಸಬಲೀಕರಣ ಸಚಿವರಾದ ಶ್ರೀಮತಿ ಲಕ್ಷ್ಮೀ ಆರ್. ಹೆಬ್ಬಾಳಕರ್ ರವರು ಗೃಹಲಕ್ಷ್ಮೀ ಯೋಜನೆ ಚಾಲನೆಯ ಸಮಾರಂಭದಲ್ಲಿ ಭಾಗವಹಿಸಿದ ಸುಸಂದರ್ಭ.
ಈ ಕಾರ್ಯಕ್ರಮದ ನೇರಪ್ರಸಾರವನ್ನು "ಯುಟ್ಯೂಬ್" ಮತ್ತು "ಫೇಸ್‌ಬುಕ್" ಸಾಮಾಜಿಕ ಜಾಲತಾಣಗಳಲ್ಲಿ ವೀಕ್ಷಿಸಬಹುದು
ರಾಷ್ಟ್ರೀಯ ಹಿರಿಯ ನಾಗರಿಕರ ಸಹಾಯವಾಣಿ 14567 ಉಚಿತವಾಗಿ ಕರೆ ಮಾಡಿ
ಹಿರಿಯ ನಾಗರಿಕರ ತುರ್ತು ಸಮಸ್ಯೆಗಳ ಸ್ಪಂದನೆಗಾಗಿ ರಾಜ್ಯ ಹಿರಿಯ ನಾಗರಿಕರ ಸಹಾಯವಾಣಿ ಟೋಲ್ ಫ್ರೀ ಸಂಖ್ಯೆ 1090
ನುಡಿದಂತೆ ನಡೆದಿದ್ದೇವೆ...
ಶಕ್ತಿ
ಮಹಿಳೆಯರಿಗೆ ಬಸ್ ಪ್ರಯಾಣ ಉಚಿತ
ಅನ್ನಭಾಗ್ಯ
10 kg
ಗೃಹಲಕ್ಷ್ಮಿ
₹2000
ಗೃಹ ಜ್ಯೋತಿ
ಪ್ರತಿ ಮನೆಗೆ 200
ಯುವನಿಧಿ
₹3000 ₹1500
ಎಲ್ಲಾ ವೈಯಕ್ತಿಕ ಮತ್ತು ಸಾಮೂಹಿಕ ಚಟುವಟಿಕೆಗಳಲ್ಲಿ ಉನ್ನತಿಯನ್ನು ಸಾಧಿಸಲು ನಿರಂತರ ಪ್ರಯತ್ನಿಸಿ ದೇಶದ ಪ್ರಗತಿಗಾಗಿ ಶ್ರಮಿಸುವುದು ಪ್ರತಿಯೊಬ್ಬ ಭಾರತೀಯನ ಸಂವಿಧಾನಬದ್ಧ ಮೂಲಭೂತ ಕರ್ತವ್ಯ
ಟಿ. ರಾಘವೇಂದ್ರ, ಕ.ಆ.ಸೇ (ಸೂಪರ್ ಟೈಂ ಸ್ಕೇಲ್)
ನಿರ್ದೇಶಕರು, ವಿಕಲಚೇತನರ ಹಾಗೂ ಹಿರಿಯ ನಾಗರಿಕರ ಸಬಲೀಕರಣ ಇಲಾಖೆ
ಡಾ|| ಶಮ್ಲಾ ಇಕ್ಬಾಲ್ ಭಾ.ಆ.ಸೇ.
ಸರ್ಕಾರದ ಕಾರ್ಯದರ್ಶಿಗಳು, ಮಹಿಳಾ ಮತ್ತು ಮಕ್ಕಳ ಅಭಿವೃದ್ಧಿ ಹಾಗೂ ವಿಕಲಚೇತನರ ಮತ್ತು ಹಿರಿಯ ನಾಗರಿಕರ ಸಬಲೀಕರಣ ಇಲಾಖೆ
ವಿಕಲಚೇತನರ ಹಾಗೂ ಹಿರಿಯ ನಾಗರಿಕರ ಸಬಲೀಕರಣ ನಿರ್ದೇಶನಾಲಯ
6ನೇ ಮಹಡಿ, ಮುಖ್ಯ ಗೋಪುರ ಹಾಗೂ ನೆಲಮಹಡಿ, ಪೋಡಿಯಂ ಬ್ಲಾಕ್, ವಿಶ್ವೇಶ್ವರಯ್ಯ ಗೋಪುರ, ಡಾ. ಅಂಬೇಡ್ಕರ್ ವೀದಿ, ಬೆಂಗಳೂರು - 560001

ಜನರ ದಾರಿ ತಪ್ಪಿಸುತ್ತಿರುವ ಭಗವಾನ್: ಬೊಮ್ಮಾಯಿ

ಗದಗ: ಪ್ರೊ. ಕೆ.ಎಸ್. ಭಗವಾನ್ ಅವರು ತಾಯಿ ಚಾಮುಂಡೇಶ್ವರಿ ವಿಚಾರದಲ್ಲಿ ಜನರ ದಾರಿ ತಪ್ಪಿಸುವ ಕೆಲಸ ಮಾಡುತ್ತಿದ್ದಾರೆ. ಅವರ ಮಾತಿಗೆ ಯಾರೂ ಮಹತ್ವ ಕೊಟ್ಟಿಲ್ಲ, ಕೊಡಬಾರದು ಎಂದು ಸಂಸದ ಬಸವರಾಜ ಬೊಮ್ಮಾಯಿ ಹೇಳಿದರು. ಸುದ್ದಿಗಾರರೊಂದಿಗೆ ಮಾತನಾಡಿ, ಭಗವಾನ್ ಅವರು ಹೆಸರಿಗೆ ತಕ್ಕಹಾಗೆ ಭಗವಂತನ ಮೇಲೆ ನಂಬಿಕೆ ಇಟ್ಟಿಲ್ಲ, ಭಗವಂತನ ಮೇಲೆ ನಂಬಿಕೆ ಇಲ್ಲವೆಂದರೆ, ಭಗವಾನ್ ಅಂತ ಹೆಸರು ಇಟ್ಟಿಕೊಂಡಿದ್ದೆ ಅಪಾರ್ಥವಾಗಿದೆ ಎಂದು ಹೇಳಿದರು. ಒಂದು ಧರ್ಮದ ವಿರುದ್ಧ ಮಾತನಾ ಡುವುದು ಯಾವುದೇ ಮಾನವೀಯ ಧರ್ಮವಿಲ್ಲ. ಚಾಮುಂಡೇಶ್ವರಿ ಕಾಲ್ಪನಿಕ ಅಂತ ಹೇಳುತ್ತಾರೆ ಎಂದು ಕಿಡಿ ಕಾರಿದರು.

ಮುಖ್ಯ ವೈದ್ಯಾಧಿಕಾರಿಗಳು ಸಾರ್ವಜನಿಕ ಆಸ್ಪತ್ರೆ ಮುಳಬಾಗಲು ಕೋಲಾರ ಜಿಲ್ಲೆ.
ಎಂ.ಸಿ.ರೋಡ್ ಮುಳಬಾಗಲು ಕೋಲಾರ ಜಿಲ್ಲೆ, ದೂರವಾಣಿ ಸಂಖ್ಯೆ: 08159–298914, Email:amomulbagal@gmail.com,
ಕ್ರ.ಸಂ:ಸಾಆಮು/ಟೆಂಡರ್/01/2023–24 ದಿನಾಂಕ: 24.09.2024

ಟೆಂಡರ್ ಪ್ರಕಟಣೆ

ಸಾರ್ವಜನಿಕ ಆಸ್ಪತ್ರೆ ಮುಳಬಾಗಿಲು ಇಲ್ಲಿ ಇ–ಪ್ರೊಕ್ಯೂರ್‌ಮೆಂಟ್ ಮೂಲಕ ಟೆಂಡರ್ ಅಧಿಸೂಚನೆಯಂತೆ ಆಸ್ಪತ್ರೆಗಳಿಗೆ ನಾನ್ ಕ್ಲಿನಿಕಲ್ ಸೇವೆಯ ಸಿಬ್ಬಂದಿಯನ್ನು ಪಡೆಯಲು ಟೆಂಡರ್ ಆಹ್ವಾನಿಸಲಾಗಿದೆ. ಸದರಿ ಟೆಂಡರ್ ಭಾಗವಹಿಸುವ ಟೆಂಡರ್‌ದಾರರ ಹೆಚ್ಚಿನ ಮಾಹಿತಿಗಾಗಿ **eproc.karnataka.gov.in** ನಲ್ಲಿ ಪಡೆಯಬಹುದಾಗಿದೆ.

ಸಹಿ/–
ಮುಖ್ಯ ವೈದ್ಯಾಧಿಕಾರಿಗಳು,
ಸಾರ್ವಜನಿಕ ಆಸ್ಪತ್ರೆ, ಮುಳಬಾಗಲು
ವಾಸಾಸಂಇ/ಕೋಲಾರ/ಆರ್.ಓ.ಸಂಖ್ಯೆ:260/ಕೆಎಸ್‌ಎಂ.ಸಿ.ಎ/2024–25

ಕರ್ನಾಟಕ ಸರ್ಕಾರ
ಉಪ ನಿರ್ದೇಶಕರು (ಆಡಳಿತ) ಹಾಗೂ ಜಿಲ್ಲಾ ಯೋಜನಾ ಸಮನ್ವಯಾಧಿಕಾರಿಗಳ ಕಾರ್ಯಾಲಯ, ಶಾಲಾ ಶಿಕ್ಷಣ ಇಲಾಖೆ, ಎಸ್.ಎಸ್.ಕೆ., ವಿಜಯಪುರ

ಮರು ಟೆಂಡರ್ ಪ್ರಕಟಣೆ

ಸಮಗ್ರ ಶಿಕ್ಷಣ–ಕರ್ನಾಟಕ ಯೋಜನೆ ಅಡಿಯಲ್ಲಿ ಮಹಾತ್ವಾಕಾಂಕ್ಷಿ ತಾಲೂಕುಗಳಲ್ಲಿ 04–ಕೆಪಿಎಸ್ ಹಾಗೂ 02–ಆದರ್ಶ ವಿದ್ಯಾಲಯಗಳಲ್ಲಿ ಅವಿಷ್ಕಾರ ಇನ್ನೋವೇಶನ್ ಲ್ಯಾಬ್‌ನ್ನು ಸ್ಥಾಪಿಸಲು ಉಪಕರಣಗಳ ಪೂರೈಕೆಗಾಗಿ ಏಜೆನ್ಸಿ ಆಯ್ಕೆ ಮಾಡಲು ಇ–ಪ್ರಕ್ಯೂರಮೆಂಟ್ ಮೂಲಕ ಈ ಕೆಳಗಿನಂತೆ ಅಲ್ಪಾವಧಿ ಮರು ಟೆಂಡರ್ ಆಹ್ವಾನಿಸಲಾಗಿದೆ. ಹೆಚ್ಚಿನ ಮಾಹಿತಿಗಾಗಿ: http:www.kppp.karnataka.gov.in ಹಾಗೂ ಕಛೇರಿಯ ದೂರವಾಣಿ ಸಂಖ್ಯೆ: 9448999389 ಕ್ಕೆ ಸಂಪರ್ಕಿಸಬಹುದು.

Tender reference no: SSK/2023-24/IND0031/CALL-2

ಸಹಿ/– ಉಪನಿರ್ದೇಶಕರು (ಆಡಳಿತ) ಹಾಗೂ ಪದನಿಮಿತ್ತ
ಜಿಲ್ಲಾ ಯೋಜನಾ ಸಮನ್ವಯಾಧಿಕಾರಿಗಳು,
ಸಮಗ್ರ ಶಿಕ್ಷಣ–ಕರ್ನಾಟಕ, ಶಾಲಾ ಶಿಕ್ಷಣ ಇಲಾಖೆ.,ವಿಜಯಪುರ
ವಾಸಾಸಂಇ/ವಿಜಯಪುರ/286/ಕೆಎಸ್‌ಎಂಸಿಎ/2024–25

ಅರಣ್ಯ ಇಲಾಖೆ
ಕರ್ನಾಟಕ ಅರಣ್ಯ ಇಲಾಖೆ
ಸಹಾಯಕ ಅರಣ್ಯ ಸಂರಕ್ಷಣಾಧಿಕಾರಿಯವರ ಕಛೇರಿ,
ದೊಡ್ಡಬಳ್ಳಾಪುರ ಉಪ ವಿಭಾಗ,
ದೊಡ್ಡಬಳ್ಳಾಪುರ – 561 203. ದೂರವಾಣಿ : 080–2990 7088
ಇ–ಮೇಲ್ : acfdbpura2016@gmail.com
ಸಂಖ್ಯೆ : ಸ.ಅ.ಸಂ./ದೊ.ಉ.ವಿ./ಮು.ಕಾಮ/ಸಿ.ಆರ್–28/2024–25/446
ದಿನಾಂಕ : 30–09–2024

ಟೆಂಡರ್ ಪ್ರಕಟಣೆ
(ಇ–ಪ್ರೊಕ್ಯೂರ್‌ಮೆಂಟ್ ಪೋರ್ಟಲ್ ಮೂಲಕ ಮಾತ್ರ)

2024–25 ನೇ ಸಾಲಿನಲ್ಲಿ ಬೆಂಗಳೂರು ಗ್ರಾಮಾಂತರ ವಿಭಾಗದ ನೆಲಮಂಗಲ, ಹೊಸಕೋಟೆ, ದೊಡ್ಡಬಳ್ಳಾಪುರ ಮತ್ತು ದೇವನಹಳ್ಳಿ ವಲಯದಲ್ಲಿ ವಿವಿಧ ಲೆಕ್ಕ ಶೀರ್ಷಿಕೆಯಡಿ ಮುಂಗಡ ಕಾಮಗಾರಿಗಳನ್ನು ಕೈಗೊಳ್ಳಲು ಅರಣ್ಯ ಇಲಾಖೆಯಲ್ಲಿ ನೊಂದಾಯಿಸಿಕೊಂಡಿರುವ ಗುತ್ತಿಗೆದಾರರಿಂದ ಪ್ರತಿಯೊಂದು ಕಾಮಗಾರಿಗಳಿಗೆ ಪ್ರತ್ಯೇಕ ಟೆಂಡರ್‌ನ್ನು ಕರ್ನಾಟಕ ಸರ್ಕಾರದ ಇ–ಪ್ರೊಕ್ಯೂರ್‌ಮೆಂಟ್ ಪೋರ್ಟಲ್ **(http://kppp.karnataka.gov.in).** ಪೋರ್ಟಲ್‌ನಲ್ಲಿ **ತಾಂತ್ರಿಕ ಮತ್ತು ಆರ್ಥಿಕ ಬಿಡ್‌ನ್ನು ಸಲ್ಲಿಸಲು ಕೊನೆಯ ದಿನಾಂಕ : 14–10–2024 ರಂದು ಅಪರಾಹ್ನ 4.00 ಗಂಟೆಯವರೆಗೆ ಸ್ವೀಕರಿಸಲಾಗುವುದು. ಸದರಿ ಟೆಂಡರ್‌ನ ತಾಂತ್ರಿಕ ಬಿಡ್ ತೆರೆಯುವ ದಿನಾಂಕ : 15–10–2024 ರ ಅಪರಾಹ್ನ 4.00 ಗಂಟೆಗೆ ಹಾಗೂ ಆರ್ಥಿಕ ಬಿಡ್ ತೆರೆಯುವ ದಿನಾಂಕ : 16–10–2024 ರಂದು ನಿಗಧಿಪಡಿಸಲಾಗಿರುತ್ತದೆ.** ಒಂದು ವೇಳೆ ಸದರಿ ದಿನಾಂಕದಂದು ಟೆಂಡರ್‌ನಲ್ಲಿ ಗುತ್ತಿಗೆದಾರರು ಯಾರೂ ಭಾಗವಹಿಸದೇ ಇದ್ದಲ್ಲಿ ಇದನ್ನೇ ಮರುಟೆಂಡರ್ ಎಂದು ತಿಳಿದು ಇ–ಪೋರ್ಟಲ್‌ನಲ್ಲಿ **ತಾಂತ್ರಿಕ ಮತ್ತು ಆರ್ಥಿಕ ಬಿಡ್‌ಗಳನ್ನು ಸಲ್ಲಿಸಲು ಕೊನೆಯ ದಿನಾಂಕ : 21–10–2024 ರಂದು ಅಪರಾಹ್ನ 4.00 ಗಂಟೆ. ತಾಂತ್ರಿಕ ಬಿಡ್‌ಗಳನ್ನು ತೆರೆಯುವ ದಿನಾಂಕ : 22–10–2024 ರ ಅಪರಾಹ್ನ 4.00 ಗಂಟೆ ಆರ್ಥಿಕ ಬಿಡ್‌ಗಳನ್ನು ತೆರೆಯುವ ದಿನಾಂಕ : 23–10–2024 ರ ಅಪರಾಹ್ನ 4.00 ಗಂಟೆ ನಿಗಧಿಪಡಿಸಲಾಗಿರುತ್ತದೆ.** ಹೆಚ್ಚಿನ ಮಾಹಿತಿಗಾಗಿ **ಸಹಾಯಕ ಅರಣ್ಯ ಸಂರಕ್ಷಣಾಧಿಕಾರಿಗಳ ಕಛೇರಿ, ದೊಡ್ಡಬಳ್ಳಾಪುರ ಉಪ ವಿಭಾಗ, ದೊಡ್ಡಬಳ್ಳಾಪುರ** ರವರ ಕಛೇರಿಯಿಂದ ಖುದ್ದಾಗಿ ಅಥವಾ **ದೂರವಾಣಿ ಸಂಖ್ಯೆ : 080 – 2990 7088** ಮೂಲಕ ಕಛೇರಿಯ ಕೆಲಸದ ಅವಧಿಯಲ್ಲಿ ಪಡೆಯಬಹುದು.

ಸಹಿ/– ಸಹಾಯಕ ಅರಣ್ಯ ಸಂರಕ್ಷಣಾಧಿಕಾರಿ,
ದೊಡ್ಡಬಳ್ಳಾಪುರ ಉಪ ವಿಭಾಗ,
ದೊಡ್ಡಬಳ್ಳಾಪುರ.
ವಾಸಾಸಂಇ/ಬೆಂಗ್ರಾಜಿ/2271/ಮಣಿಪಾಲ್/2024–25

ಸುವರ್ಣ ಕರ್ನಾಟಕ
ಕಾರ್ಯಪಾಲಕ ಇಂಜಿನಿಯರ್ ರವರ ಕಛೇರಿ, ಯೋಜನಾ ವಿಭಾಗ, ಚಿತ್ರದುರ್ಗ.
Sri Sai Service Station 1st Floor, Turuvanur Road, Chitradurga.
Phone No: (O) 08194 230133, (Fax) 230294,
e-mail : kn-cht@pmgsy.nic.in
ಸಂಖ್ಯೆ: ಕಾ.ಇಂ./ಯೋ.ವಿ./ಚಿದು/ತಾಂತ್ರಿಕ/ಟೆಂಡರ್/ಎಸ್.ಸಿ.ಪಿ–ಟಿ.ಎಸ್.ಪಿ, 5054/2024–25/211, ದಿನಾಂಕ:30–09–2024

ಅಲ್ಪಾವಧಿ ಟೆಂಡರ್ ಪ್ರಕಟಣೆ–2ನೇ ಕರೆ

ಕರ್ನಾಟಕ ರಾಜ್ಯದ ರಾಜ್ಯಪಾಲರ ಪರವಾಗಿ ಕಾರ್ಯಪಾಲಕ ಇಂಜಿನಿಯರ್, ಯೋಜನಾ ವಿಭಾಗ, ಚಿತ್ರದುರ್ಗ ರವರು 2023–24ನೇ ಸಾಲಿನ ಪರಿಶಿಷ್ಟ ಜಾತಿ ಮತ್ತು ಪರಿಶಿಷ್ಟ ಪಂಗಡ ಯೋಜನೆಯ ಲೆಕ್ಕ ಶೀರ್ಷಿಕೆ 5054–03–337–0–75–422/423 ಯೋಜನೆಯಡಿಯಲ್ಲಿ ಮಂಜೂರಾದ ಚಿತ್ರದುರ್ಗ ಜಿಲ್ಲೆ ಚಳ್ಳಕೆರೆ ವಿಧಾನಸಭಾ ಕ್ಷೇತ್ರದ **ಪ್ಯಾಕೇಜ್ ಸಂಖ್ಯೆ:KSSCTS.10.58:** (1) ಚಿತ್ರದುರ್ಗ ತಾ॥ ಕೂನಬೇವು ಗ್ರಾಮದಿಂದ ಹುಣಸೆಕಟ್ಟೆವರೆಗಿನ ರಸ್ತೆ ಮರು ಡಾಂಬರೀಕರಣ, (2) ಚಳ್ಳಕೆರೆ ತಾ॥ ಪಿ.ಡಿ. ರಸ್ತೆಯಿಂದ ಓಬೇನಹಳ್ಳಿ ಭೋವಿ ಕಾಲೋನಿ ಮುಖಾಂತರ ಓಬೇನಹಳ್ಳಿ ಗೊಲ್ಲರಹಟ್ಟಿ ರಸ್ತೆ ಮರು ಡಾಂಬರೀಕರಣ ಕಾಮಗಾರಿ, (3) ಚಳ್ಳಕೆರೆ ತಾ॥ ಹುಲಿಕುಂಟೆ ಗೊಲ್ಲರಹಟ್ಟಿಯಿಂದ ಭೋವಿ ಕಾಲೋನಿವರೆಗೆ ರಸ್ತೆ ಮರು ಡಾಂಬರೀಕರಣ ಕಾಮಗಾರಿ. **(ಒಟ್ಟು ಪ್ಯಾಕೇಜ್ ಮೊತ್ತ ರೂ.75.00ಲಕ್ಷಗಳು)(ಸಾಮಾನ್ಯ ವರ್ಗ).** ಹಾಗೂ **ಪ್ಯಾಕೇಜ್ ಸಂಖ್ಯೆ:KSSCTS.10.59:** (1) ಚಿತ್ರದುರ್ಗ ತಾ॥ ಚಿಕ್ಕಗೊಂಡನಹಳ್ಳಿ,ಯಳಗೋಡು ರಸ್ತೆಯಿಂದ ಚಿಪ್ಪಿನಕೆರೆ, ಜೋಗಿಬೋರನಹಟ್ಟಿ, ಮುದ್ದಾಪುರ, ಮುದ್ದಾಪುರ ಹೊಸಹಟ್ಟಿವರೆಗಿನ ರಸ್ತೆ ಮರು ಡಾಂಬರೀಕರಣ ಕಾಮಗಾರಿ, (2) ಚಿತ್ರದುರ್ಗ ತಾ॥ ಎನ್.ಹೆಚ್..13 ಯಿಂದ ಅವಳೇನಹಳ್ಳಿ ಮುಖಾಂತರ ತುರುವನೂರು ರಸ್ತೆಯವರೆಗೆ ರಸ್ತೆ ಮರು ಡಾಂಬರೀಕರಣ ಕಾಮಗಾರಿ. **(ಒಟ್ಟು ಪ್ಯಾಕೇಜ್ ಮೊತ್ತ ರೂ.70.00ಲಕ್ಷಗಳು)(ಎಸ್.ಸಿ ಮೀಸಲಾತಿ)** ಹಾಗೂ **ಪ್ಯಾಕೇಜ್ ಸಂಖ್ಯೆ:KSSCTS.10.60:**1) ಚಿತ್ರದುರ್ಗ ತಾ॥ ಮುದ್ದಾಪುರದಿಂದ ಸೂರನಹಳ್ಳಿವರೆಗಿನ ರಸ್ತೆ ಮರು ಡಾಂಬರೀಕರಣ ಕಾಮಗಾರಿ. **(ಮೊತ್ತ ರೂ.30.00 ಲಕ್ಷಗಳು) (ಎಸ್.ಟಿ ಮೀಸಲಾತಿ).** ಒಟ್ಟು 6 ಕಾಮಗಾರಿಗಳ ಅಂದಾಜು ಮೊತ್ತ ರೂ. 175.00 ಲಕ್ಷಗಳು (ಕನಿಷ್ಠ ಅಂ.ಮೊತ್ತ ರೂ.30.00 ಲಕ್ಷಗಳು, ಗರಿಷ್ಠ ಅಂ.ಮೊತ್ತ ರೂ. 75.00 ಲಕ್ಷಗಳು) ಈ ಕಾಮಗಾರಿಗಳಿಗೆ ಹಾಗೂ 2023–24 ನೇ ಸಾಲಿನ ಮಾನ್ಯ ಮುಖ್ಯಮಂತ್ರಿಗಳ ವಿಶೇಷ ಮಂಜೂರಾತಿ ಕಾರ್ಯಕ್ರಮದ ಲೆಕ್ಕ ಶೀರ್ಷಿಕೆ 5054 ಯೋಜನೆಯಡಿಯಲ್ಲಿ ಮಂಜೂರಾದ ಚಳ್ಳಕೆರೆ ವಿಧಾನಸಭಾ ಕ್ಷೇತ್ರದ **"ಪ್ಯಾಕೇಜ್ ಸಂಖ್ಯೆ:KS.10.56"** 1) ಚಳ್ಳಕೆರೆ ತಾ॥ ನಾಗಗೊಂಡನಹಳ್ಳಿಯಿಂದ ಲಕುಮಗೊಂಡನಹಳ್ಳಿಯವರೆಗೆ ರಸ್ತೆ ಅಭಿವೃದ್ಧಿ ಮತ್ತು ಡಾಂಬರೀಕರಣ ಮತ್ತು ಚಳ್ಳಕೆರೆ ತಾ॥ ಗೋಸಿಕೆರೆಯಿಂದ ಶಾರದಾ ಕಾಲೋನಿಯವರೆಗೆ ರಸ್ತೆ ಮರು ಡಾಂಬರೀಕರಣ ಅಂದಾಜು ಮೊತ್ತ ರೂ. 125.00 ಲಕ್ಷಗಳು ಕಾಮಗಾರಿಗಳಿಗೆ ಅರ್ಹ KPWD/CPWD ನೊಂದಾಯಿತ ಗುತ್ತಿಗೆದಾರರಿಂದ ಐಟಂ ರೇಟ್ ದರಗಳಂತೆ ಕೆಪಿಪಿ ಪೋರ್ಟಲ್ ಮುಖಾಂತರ ಏಕಲಕೋಟೆ ಮತ್ತು ದ್ವಿ–ಲಕೋಟೆ ಪದ್ಧತಿಯಂತೆ ಟೆಂಡರ್ ಕರೆಯಲಾಗಿದೆ. ಸದರಿ ಟೆಂಡರ್‌ನ ಬಗ್ಗೆ ಹೆಚ್ಚಿನ ಮಾಹಿತಿಗಾಗಿ **http://kppp.karnataka.gov.in** ಈ ವೆಬ್‌ಸೈಟ್‌ನಲ್ಲಿ ದಿನಾಂಕ: 04.10.2024 ರಿಂದ ಪಡೆಯ ಬಹುದಾಗಿರುತ್ತದೆ. ಚಳ್ಳಕೆರೆ ವಿಧಾನಸಭಾ ಕ್ಷೇತ್ರದ ಕಾಮಗಾರಿಗಳಿಗೆ ಭರ್ತಿ ಮಾಡಿದ ಟೆಂಡರ್‌ಗಳನ್ನು ಸಲ್ಲಿಸುವ ಕೊನೆಯ ದಿನಾಂಕ: 16.10.2024 ರಂದು ಸಂಜೆ 16:30ರವರೆಗೆ ನಿಗಧಿಪಡಿಸಲಾಗಿದೆ. ಹೆಚ್ಚಿನ ವಿವರಗಳಿಗಾಗಿ ಈ ಕೆಳಗೆ ಸಹಿ ಮಾಡಿರುವ ಅಧಿಕಾರಿಗಳ ಕಛೇರಿಯಿಂದ ಕೆಲಸದ ವೇಳೆಯಲ್ಲಿ ಸಂಪರ್ಕಿಸಿ ಪಡೆಯಬಹುದು.

DIPR/CTA/KSMCA/288/2024-25
ಸಹಿ/– ಕಾರ್ಯಪಾಲಕ ಇಂಜಿನಿಯರ್,
ಯೋಜನಾ ವಿಭಾಗ, ಚಿತ್ರದುರ್ಗ.

11 ವೇದಿಕೆಗಳಲ್ಲಿ ಸಾಂಸ್ಕೃತಿಕ ಕಾರ್ಯಕ್ರಮ ಆಯೋಜನೆ: ಸಚಿವ ಡಾ.ಎಚ್.ಸಿ.ಮಹದೇವಪ್ಪ

ನಾಡಹಬ್ಬ ದಸರಾ ಅ.3ರಂದು ಉದ್ಘಾಟನೆ

ಮೈಸೂರು: ನಾಡಹಬ್ಬ ದಸರಾ ಮಹೋತ್ಸವದ ಸಿದ್ಧತಾ ಕಾರ್ಯಗಳು ಅಂತಿಮ ಹಂತದಲ್ಲಿದ್ದು ಅ.3ರಂದು ಉದ್ಘಾಟನೆ ಆಗಲಿವೆ ಎಂದು ಜಿಲ್ಲಾ ಉಸ್ತುವಾರಿ ಸಚಿವ ಡಾ. ಎಚ್.ಸಿ. ಮಹದೇವಪ್ಪ ತಿಳಿಸಿದರು.

ಸುದ್ದಿಗೋಷ್ಠಿಯಲ್ಲಿ ಮಾತನಾಡಿದ ಅವರು, ಈ ಬಾರಿಯ ದಸರಾ ಮಹೋತ್ಸವಕ್ಕೆ ಅದ್ದೂರಿ ಸಿದ್ಧತೆ ಮಾಡಿಕೊಳ್ಳಲಾಗುತ್ತಿದೆ. ಅ.3 ರಂದು ಚಾಮುಂಡಿಬೆಟ್ಟದಲ್ಲಿ ಬೆಳಗ್ಗೆ 9.15ರಿಂದ 9.45 ರೊಳಗೆ ದಸರಾ ಉದ್ಘಾಟನೆಯಾಗಲಿದೆ. ಅದೇ ದಿನ ಫಲಪುಷ್ಪ ಪ್ರದರ್ಶನ, ವಸ್ತುಪ್ರದರ್ಶನ, ಆಹಾರ ಮೇಳ, ಕುಸ್ತಿ, ಚಲನಚಿತ್ರೋತ್ಸವ, ಸಾಂಸ್ಕೃತಿಕ ಕಾರ್ಯಕ್ರಮ ಉದ್ಘಾಟನೆಯಾಗಲಿವೆ ಎಂದು ತಿಳಿಸಿದರು. ಅರಮನೆ ಅಂಗಳದಲ್ಲಿ 8 ದಿನಗಳ ಕಾಲ ವೈವಿಧ್ಯಮಯ ಸಾಂಸ್ಕೃತಿಕ ಕಾರ್ಯಕ್ರಮ ಆಯೋಜಿಸಲಾಗಿದೆ. ಜತೆಗೆ ಜಗನ್ಮೋಹನ ಅರಮನೆ, ಕಲಾಮಂದಿರ, ನಾದಬ್ರಹ್ಮ ಸಭಾಂಗಣ ಸೇರಿದಂತೆ 11 ವೇದಿಕೆಗಳಲ್ಲಿ ಸಾಂಸ್ಕೃತಿಕ ಕಾರ್ಯಕ್ರಮ ನಡೆಯಲಿದ್ದು 508 ಕಲಾತಂಡ ಗಳು, 6500 ಕಲಾವಿದರು ಭಾಗವಹಿಸಲಿದ್ದಾರೆ ಎಂದು ಮಾಹಿತಿ ನೀಡಿದರು.

ಒಟಿಪಿ ವ್ಯವಸ್ಥೆ: ಕಳೆದ ವರ್ಷ ದಸರಾ ಟಿಕೆಟ್ ಬಿಡುಗಡೆಯಾದ ಅರ್ಧ ಗಂಟೆಯಲ್ಲಿ ಸೋಲ್ಡ್ ಔಟ್ ಆಗಿದ್ದವು. ಒಬ್ಬರೇ ನೂರಾರು ಟಿಕೆಟ್ ಖರೀದಿಸಿ ದ್ದಾರೆ ಎಂಬ ಆರೋಪ ಕೇಳಿಬಂದಿತ್ತು. ಈ ಬಾರಿ ಒಟಿಪಿ ವ್ಯವಸ್ಥೆ ಮಾಡಲಾಗಿದೆ. ಒಬ್ಬರಿಗೆ ಕೇವಲ ನಾಲ್ಕು ಟಿಕೆಟ್ ಮಾತ್ರ ನೀಡಲಾಗುತ್ತಿದೆ. ಇದರಿಂದಾಗಿ ಈಗಲೂ 1 ಸಾವಿರ ಗೋಲ್ಡ್ ಕಾರ್ಡ್, 2 ಸಾವಿರ ಸಾಮಾನ್ಯ ಟಿಕೆಟ್ ಲಭ್ಯವಿವೆ ಎಂದು ಜಿಲ್ಲಾಧಿಕಾರಿ ಜಿ.ಲಕ್ಷ್ಮೀಕಾಂತ ರೆಡ್ಡಿ ತಿಳಿಸಿದರು.

ಯುವ ದಸರಾಗೆ ಎ.ಆರ್.ರೆಹಮಾನ್

ಈ ಬಾರಿಯ ಯುವ ದಸಾರಾದಲ್ಲಿ ಎ.ಆರ್.ರೆಹಮಾನ್ ಭಾಗವಹಿಸುತ್ತಿದ್ದು ಹೆಚ್ಚು ಜನ ಸೇರುವ ನಿರೀಕ್ಷೆ ಇದೆ. ಮೊದಲ ಬಾರಿಗೆ ಮೈಸೂರು ಹೊರವಲಯದ ಉತ್ತನಹಳ್ಳಿ ಬಳಿ ನಡೆಯುತ್ತಿದೆ. ವಿದ್ಯುತ್, ಶೌಚಾಲಯ, ಭದ್ರತೆ, ಸಿಸಿ ಟಿವಿ ಸೌಲಭ್ಯ ಕಲ್ಪಿಸಲಾಗಿದೆ. ಬಸ್ ವ್ಯವಸ್ಥೆಯನ್ನೂ ಮಾಡಲಾಗಿದೆ. ಸುತ್ತಮುತ್ತ ನಿರ್ಜನ ಪ್ರದೇಶವಿದ್ದು ಹೆಚ್ಚಿನ ನಿಗಾ ವಹಿಸಲಾಗುವುದು ಎಂದು ಸಚಿವರು ತಿಳಿಸಿದರು.

ರಾಷ್ಟ್ರೀಯ ಸಮ್ಮೇಳನ 5ರಿಂದ

ಸಂವಿಧಾನ ಅಂಗೀಕಾರ ಅಮೃತ ಮಹೋತ್ಸವದ ಅಂಗವಾಗಿ ಮೈಸೂರು ವಿವಿಯ ಡಾ.ಅಂಬೇಡ್ಕರ್ ಸಂಶೋಧನ ಕೇಂದ್ರದ ಸಹಯೋಗದಲ್ಲಿ ಅ.5 ಮತ್ತು 6ರಂದು ಮಾನಸ ಗಂಗೋತ್ರಿಯ ಸೆನೆಟ್ ಭವನದಲ್ಲಿ ರಾಷ್ಟ್ರೀಯ ಸಮ್ಮೇಳನ ಆಯೋಜಿಸಲಾಗಿದೆ ಎಂದು ಸಚಿವ ಡಾ.ಎಚ್.ಸಿ.ಮಹದೇವಪ್ಪ ತಿಳಿಸಿದರು.

ಈ ಬಾರಿ ಏರ್ ಶೋ ನಡೆಯುವುದು ಅನುಮಾನ. ಬದಲಿಗೆ ಆಕರ್ಷಕ ಡ್ರೋನ್ ಶೋ ಆಯೋಜಿಸಲಾಗಿದೆ. ಹೋಟೆಲ್ ಮಾಲೀಕರು ಪ್ರವಾಸಿಗರಿಗೆ ಹೆಚ್ಚು ಶುಲ್ಕ ವಿಧಿಸಬಾರದು. ಈ ಸಂಬಂಧ ಹೋಟೆಲ್ ಮಾಲೀಕರ ಸಭೆ ನಡೆಸಿ ಕ್ರಮ ಕೈಗೊಳ್ಳಲಾಗುವುದು.
-ಡಾ.ಎಚ್.ಸಿ.ಮಹದೇವಪ್ಪ, ಸಚಿವ

ಲಾರಿ-ಬೈಕ್ ನಡುವೆ ಅಪಘಾತ: 4 ಸಾವು

ಉಡುಪಿ: ಮಿನಿ ಲಾರಿ ಹಾಗೂ ಬೈಕ್ ನಡುವೆ ಸಂಭವಿಸಿದ ಭೀಕರ ಅಪಘಾತದಲ್ಲಿ ಒಂದೇ ಕುಟುಂಬದ ನಾಲ್ವರು ಸಾವನ್ನಪ್ಪಿರುವ ಘಟನೆ ಕಾರ್ಕಳ- ಧರ್ಮಸ್ಥಳ ಹೆದ್ದಾರಿಯ ಹೊಸ್ಮಾರು ಪಾಜೆಗುಡ್ಡ ಬಳಿ ಸೋಮವಾರ ಮಧ್ಯಾಹ್ನ ನಡೆದಿದೆ. ಮೃತರನ್ನು ಸುರೇಶ್ ಆಚಾರ್ಯ (36) ಸಮೀಕ್ಷಾ (7) ಸುಶ್ಮಿತಾ (5) ಸುಶಾಂತ್ (2) ಎಂದು ಗುರುತಿಸಲಾಗಿದೆ. ಬೈಕ್ ನಲ್ಲಿ ಪತಿ, ಪತ್ನಿ ಹಾಗೂ ಮೂವರು ಮಕ್ಕಳು ಪ್ರಯಾಣಿಸುತ್ತಿದ್ದಾಗ ಮಿನಿ ಲಾರಿ ಡಿಕ್ಕಿ ಹೊಡೆದಿದೆ. ಅಪಘಾತದ ರಭಸಕ್ಕೆ ಮೂವರು ಮೃತಪಟ್ಟಿದ್ದಾರೆ ಎಂದು ತಿಳಿದುಬಂದಿದೆ. ಬಾಜಗೋಳಿ ಕಡೆಯಿಂದ ಧರ್ಮಸ್ಥಳಕ್ಕೆ ತೆರಳುತ್ತಿದ್ದ ಲಾರಿ, ವೇನೂರ್ ನಿಂದ ನಲ್ಲೂರ್ ಕಡೆಗೆ ಬರುತ್ತಿದ್ದ ಬೈಕ್ ಗೆ ಡಿಕ್ಕಿ ಹೊಡೆದಿದೆ ಎಂದು ಪೊಲೀಸರು ತಿಳಿಸಿದ್ದಾರೆ. ಸುರೇಶ್ ಆಚಾರ್ಯ ಅವರ ಪತ್ನಿ ಮೀನಾಕ್ಷಿ ಗಂಭೀರವಾಗಿ ಗಾಯಗೊಂಡಿದ್ದು, ಆಸ್ಪತ್ರೆಯೊಂದರಲ್ಲಿ ಚಿಕಿತ್ಸೆ ಪಡೆಯುತ್ತಿದ್ದಾರೆ.

ಶಿರೂರು: ಮನುಷ್ಯನ ಮೂಳೆ ಪತ್ತೆ

ಕಾರವಾರ: ಉತ್ತರ ಕನ್ನಡ ಜಿಲ್ಲೆಯ ಅಂಕೋಲದ ಶಿರೂರಿನಲ್ಲಿ ಸೋಮವಾರ ಗಂಗಾವಳಿ ನದಿಯಲ್ಲಿ ನಡೆದ ಶವ ಶೋಧ ಕಾರ್ಯಾಚರಣೆಯಲ್ಲಿ ಮನುಷ್ಯನ ಎದೆ ಹಾಗೂ ಕೈ ಭಾಗದ ಮೂಳೆಗಳು ದೊರೆತಿವೆ. ಭಾನುವಾರ ನಡೆದ ಕಾರ್ಯಾಚರಣೆಯಲ್ಲಿ ಆಲದ ಮರ ಸೇರಿದಂತೆ ಹಲವು ವಸ್ತುಗಳನ್ನು ಹೊರತೆಗೆಯಲಾಗಿತ್ತು. ಸೋಮವಾರ ಶವದ ಪಳೆ ಯುಳಿಕೆಗಳು ದೊರೆತಿದ್ದು, ಡಿಎನ್‌ಎ ಪರೀಕ್ಷೆಗೆ ಕಳುಹಿಸಲು ವ್ಯವಸ್ಥೆ ಮಾಡಲಾಗಿದೆ. ಮೂರನೇ ಹಂತದ ಶವ ಶೋಧದಲ್ಲಿ ಅರ್ಜುನ್ ಶವ ಹೊರ ತೆಗೆಯಲಾಗಿದೆ. ಶಿರೂರಿನ ಜಗನ್ನಾಥ್, ಲೋಕೇಶ್ ಅವರ ಶವ ಇನ್ನಷ್ಟೇ ಸಿಗಬೇಕಿದೆ. ಅಂಕೋಲ ಪೊಲೀ ಸರು ಸಿಕ್ಕ ಅಸ್ತಿಪಂಜರದ ಮೂಳೆಗಳನ್ನು ಡಿಎನ್‌ಎ ಪರೀಕ್ಷೆಗೆ ರವಾನೆ ಮಾಡಲಿದ್ದಾರೆ. ಸದ್ಯ ಈ ಮೂಳೆಗಳು ಯಾರದ್ದು ಎಂಬ ಬಗ್ಗೆ ಮಾಹಿತಿ ಡಿಎನ್‌ಎ ಪರೀಕ್ಷೆ ನಂತರ ತಿಳಿದು ಬರಲಿದೆ.

ಕರ್ನಾಟಕ ಸರ್ಕಾರ – ಕರ್ನಾಟಕ ಅರಣ್ಯ ಇಲಾಖೆ
ಮುಖ್ಯ ಅರಣ್ಯ ಸಂರಕ್ಷಣಾಧಿಕಾರಿಗಳ ಕಛೇರಿ, ಕಾರ್ಯಯೋಜನೆ ಮತ್ತು ಮೋಜಣಿ, ಶಿವಮೊಗ್ಗ.
ಇ–ಟೆಂಡರ್ ಪುಕಟಣೆ ಸಂಖ್ಯೆ: ಕಾಯೋಮೋಶಿ /ಎ2/Cairn/ಇ–ಟೆಂಡರ್/ಸಿಆರ್–18/2024–25 E-1516095 ದಿನಾಂಕ: 27.09.2024

ಇ–ಪ್ರೊಕ್ಯೂರ್ ಮೆಂಟ್ ಮುಖಾಂತರ ಮರು ಇ–ಟೆಂಡರ್ ಪ್ರಕಟಣೆ

2024–25 ನೇ ಸಾಲಿನಲ್ಲಿ ಸಾಗರ, ಮಂಗಳೂರು ಮತ್ತು ಕುಂದಾಪುರ ವಿಭಾಗಗಳಲ್ಲಿನ ವಿವಿಧ ವಲಯಗಳ ಅಧಿಸೂಚಿತ ಅರಣ್ಯ ಪ್ರದೇಶಗಳ "Demarcation of Notified Forests by Formation of Cairns at the specified locations along the Notified Forest Boundaries" ಕಾಮಗಾರಿಗಳನ್ನು ಅನುಷ್ಠಾನಗೊಳಿಸಲು ಇ–ಪ್ರೊಕ್ಯೂರ್‌ಮೆಂಟ್ ಮುಖಾಂತರ ಒಟ್ಟು ಅಂದಾಜು ರೂ.58.344 ಲಕ್ಷಗಳ ಒಟ್ಟು 25 ಕಾಮಗಾರಿಗಳಿಗೆ ಇ–ಟೆಂಡರ್ ಗಳನ್ನು ಆಹ್ವಾನಿಸಲಾಗಿದೆ. ಆಸಕ್ತ ಅರ್ಹ ಅರಣ್ಯ ಗುತ್ತಿಗೆದಾರರು ದಿನಾಂಕ: 15.10.2024 ರ ಸಂಜೆ 04.00 ಗಂಟೆರೊಳಗಾಗಿ ಟೆಂಡರನ್ನು ಸಲ್ಲಿಸಬಹುದಾಗಿದೆ.

ಇ–ಆಡಳಿತ ಕೇಂದ್ರ ಅಥವಾ ವೆಬ್ ಸೈಟ್ (https://kppp.karnataka.gov.in) ನಲ್ಲಿ ಪ್ರಕಟಿಸಿದಂತೆ ವಿವರಗಳನ್ನು ಖಚಿತಪಡಿಸಿಕೊಂಡು ಟೆಂಡರ್ ನಲ್ಲಿ ಬಾಗವಹಿಸಬಹುದು. ಹೆಚ್ಚಿನ ಮಾಹಿತಿಗಾಗಿ ಈ ಕಛೇರಿಯ ದೂರವಾಣಿ ಸಂಖ್ಯೆ: 08182–250785 ಅಥವಾ ಮೊಬೈಲ್ ಸಂಖ್ಯೆ: 9481990223 ಗೆ ಕಛೇರಿ ವೇಳೆಯಲ್ಲಿ ಸಂಪರ್ಕಿಸಬಹುದು.

ಸಹಿ/– (ಜ್ಞಾನಾನಂದ.ಎಸ್) ಸಹಾಯಕ ಅರಣ್ಯ ಸಂರಕ್ಷಣಾಧಿಕಾರಿ, ಮುಖ್ಯ ಅರಣ್ಯ ಸಂರಕ್ಷಣಾಧಿಕಾರಿಗಳ ಕಛೇರಿ, ಕಾರ್ಯಯೋಜನೆ ಮತ್ತು ಮೋಜಣಿ, ಶಿವಮೊಗ್ಗ.
ವಾ.ಸಾ.ಸಂ.ಇ/ಕೆಸ್‌ಎಂಸಿಎ/ಶಿ/24–25/ /09/792

ಬಾಂಡ್ ತನಿಖೆಗೆ ಹೈ ತಡೆ

← ಮೊದಲಪುಟದಿಂದ

ಹಾಲಿ ಪ್ರಕರಣದಲ್ಲಿ ಕನಿಷ್ಠ ಪಕ್ಷ ಆಕ್ಷೇಪಣೆ ಸಲ್ಲಿಸುವವರೆಗೆ ತನಿಖೆ ಮುಂದುವರಿಸಲು ಅನುಮತಿಸುವುದು ಕಾನೂನಿನ ದುರ್ಬಳಕೆಯಾಗಲಿದೆ. ಹೀಗಾಗಿ, ಮುಂದಿನ ವಿಚಾರಣೆವರೆಗೆ ತನಿಖಾ ಪ್ರಕ್ರಿಯೆಗೆ ತಡೆ ವಿಧಿಸಲಾಗಿದೆ ಎಂದು ನ್ಯಾಯಾಲಯ ಆದೇಶಿಸಿದೆ. ಇದಕ್ಕೂ ಮುನ್ನ, ಕಟೀಲ್ ಪರವಾಗಿ ವಾದಿಸಿದ ಹಿರಿಯ ವಕೀಲ ಕೆ.ಜಿ.ರಾಘವನ್ ಅವರು ಸರಕಾ ಸಂಸ್ಥೆಗಳನ್ನು ಬಳಕೆ ಮಾಡಿಕೊಂಡು ಸುಲಿಗೆ ಮಾಡಲಾಗಿದೆ ಎಂದು ಆರೋಪಿಸಲಾಗಿದೆ. ದೂರು ಓದಿದರೆ ಸುಲಿಗೆ ಆರೋಪ ಅನ್ವಯಿಸದು. ದೂರು ಕ್ಷುಲ್ಲಕವಾಗಿದ್ದು, ಕಾನೂನಿನ ದುರ್ಬಳಕೆಯಾಗಿದೆ ಎಂದು ಆಕ್ಷೇಪಿಸಿದರು. ಪ್ರತಿವಾದಿ ಆದರ್ಶ್ ಐಯ್ಯರ್ ಪ್ರತಿನಿಧಿಸಿದ್ದ ಹಿರಿಯ ವಕೀಲ ಪ್ರಶಾಂತ್ ಭೂಷಣ್ ಅವರು ಇದು ಅತ್ಯಂತ ಸಿಂಧುವಾದ ಪ್ರಕರಣ. ಈ ಹಂತದಲ್ಲಿ ಅನುಮತಿ ಪಡೆಯಬೇಕು ಎಂಬ ವಿಚಾರವಲ್ಲ. ಪ್ರಕರಣ ಕೈಗೆತ್ತಿಕೊಳ್ಳುವ ಹಂತದಲ್ಲಿ ಅನುಮತಿ ಬೇಕಾಗುತ್ತದೆ. ಸುಲಿಗೆ ಆರೋಪಕ್ಕೆ ಇದು ಉತ್ತಮ(ಕ್ಲಾಸಿಕ್) ಉದಾಹರಣೆಯಾಗಿದೆ. ಸುಲಿಗೆ ಪ್ರಕರಣ ಎಂದೇನಾದರೂ ಇದ್ದರೆ ಅದು ಇದೇ. ಕಂಪನಿಗಳ ಮುಖ್ಯಸ್ಥರಲ್ಲಿ ಜಾರಿ ನಿರ್ದೇಶನಾಲಯದ ಮೂಲಕ ಭಯ ಹುಟ್ಟಿಸಿ, ಅವರ ಮೇಲೆ ದಾಳಿ ಇತ್ಯಾದಿ ನಡೆಸುವ ಬೆದರಿಕೆ ಹಾಕಿ ಅವರು ಚುನಾವಣಾ ಬಾಂಡ್ ಖರೀದಿಸಿ ಆಡಳಿತ ಪಕ್ಷಕ್ಕೆ ನೀಡುವಂತೆ ಮಾಡಲಾಗಿದೆ. ಆನಂತರ ಜಾರಿ ನಿರ್ದೇಶನಾಲಯ ಯಾವುದೇ ದಾಳಿ ಮಾಡಿಲ್ಲ. ಇದು ಸುಲಿಗೆಯಾಗುವುದಿಲ್ಲವೇ? ಇದು ಸುಲಿಗೆಗೆ ಕ್ಲಾಸಿಕ್ ಪ್ರಕರಣ ಎಂದು ವಾದ ಮಂಡಿಸಿದರು. ಅಂತಿಮವಾಗಿ ಮಧ್ಯಂತರ ತಡೆಯಾಜ್ಞೆ ನೀಡಿದ ಪೀಠ ವಿಚಾರಣೆ ಮುಂದೂಡಿದೆ.

ಪ್ರಕರಣವೇನು?: ಬಿಜೆಪಿ ಹಾಗೂ ಕರ್ನಾಟಕ ರಾಜ್ಯ ಘಟಕಕ್ಕೆ ಚುನಾವಣಾ ಬಾಂಡ್‌ಗಳ ಮೂಲಕ ಬಹುಕೋಟಿ ದೇಣಿಗೆ ಪಡೆಯಲು ಜಾರಿ ನಿರ್ದೇಶನಾಲಯ (ಇಡಿ) ದುರ್ಬಳಕೆ ಮಾಡಿಕೊಳ್ಳಲಾಗಿದೆ. ಬಹುರಾಷ್ಟ್ರೀಯ ಕಂಪನಿಗಳ ವ್ಯವಸ್ಥಾಪಕ ನಿರ್ದೇಶಕರು ಹಾಗೂ ಮುಖ್ಯ ಕಾರ್ಯನಿರ್ವಹಣಾಧಿಕಾರಿಗಳ ಸುಲಿಗೆ ನಡೆಸಲಾಗಿದೆ. ಅವರಿಂದ ಚುನಾವಣೆ ಬಾಂಡ್ ಖರೀದಿಸಿ ಬಿಜೆಪಿಗೆ ಸುಮಾರು 8,000 ಕೋಟಿ ರು.ಗೂ ಅಧಿಕ ಲಾಭ ಮಾಡಿಕೊಡಲಾಗಿದೆ. ಈ ಬಾಂಡ್‌ಗಳ ಮೂಲಕ ಮಾಡಲಾದ ಸುಲಿಗೆಯಲ್ಲಿ ಕೇಂದ್ರ ಸಚಿವೆ ನಿರ್ಮಲಾ ಸೀತಾರಾಮನ್, ಇಡಿ ಅಧಿಕಾರಿಗಳು, ಕೇಂದ್ರ ಹಾಗೂ ಬಿಜೆಪಿ ಪದಾಧಿಕಾರಿಗಳು ಭಾಗಿಯಾಗಿದ್ದಾರೆ ಎಂದು ಬೆಂಗಳೂರಿನ ಜನಾಧಿಕಾರ ಸಂಘರ್ಷ ಪರಿಷತ್‌ನ ಆದರ್ಶ ಆರ್.ಐಯ್ಯರ್ ಎಂಬುವವರು ಸಲ್ಲಿಸಿದ್ದ ಖಾಸಗಿ ದೂರಿನ ವಿಚಾರಣೆ ನಡೆಸಿದ್ದ ಜನಪ್ರತಿನಿಧಿಗಳ ವಿಶೇಷ ನ್ಯಾಯಾಲಯ ಎಫ್‌ಐಆರ್ ದಾಖಲಿಸಲು ನಿರ್ದೇಶಿಸಿತ್ತು. ಅದರಂತೆ ಕೇಂದ್ರ ಸಚಿವೆ ನಿರ್ಮಲಾ ಸೀತಾರಾಮನ್ ಅವರು ಎ1 ಆರೋಪಿಯಾಗಿ, ಇಡಿ ಅಧಿಕಾರಿಗಳು ಎ2, ಕೇಂದ್ರ ಬಿಜೆಪಿ ಪದಾಧಿಕಾರಿಗಳು ಎ3, ನಳಿನ್ ಕುಮಾರ್ ಕಟೀಲ್ ಎ4, ಬಿ.ವೈ.ವಿಜಯೇಂದ್ರ ಎ5 ಹಾಗೂ ರಾಜ್ಯ ಬಿಜೆಪಿ ಪದಾಧಿಕಾರಿಗಳು ಎ6 ಆರೋಪಿಗಳನ್ನಾಗಿ ಮಾಡಿ ಬೆಂಗಳೂರಿನ ತಿಲಕ ನಗರ ಠಾಣೆಯಲ್ಲಿ ಎಫ್‌ಐಆರ್ ದಾಖಲಾಗಿತ್ತು. ಇದರಲ್ಲಿ ಐಪಿಸಿ ಸೆಕ್ಷನ್ 384 (ಸುಲಿಗೆ), 120ಬಿ (ಅಪರಾಧಿಕ ಒಳಸಂಚು), 34 (ಸಮಾನ ಉದ್ದೇಶ) ಮೇಲೆ ಕೇಸ್ ದಾಖಲಾಗಿತ್ತು.

ಏನಿದು ಸುಲಿಗೆ?

ಜಾರಿ ನಿರ್ದೇಶನಾಲಯ ದುರ್ಬಳಕೆ ಮಾಡಿಕೊಂಡು ಹಣಕಾಸು ಸಚಿವೆ ನಿರ್ಮಲಾ ಸೀತಾರಾಮನ್ ಅವರು ಬಹುರಾಷ್ಟ್ರೀಯ ಕಂಪನಿಗಳಿಂದ ಕೋಟ್ಯಂತರ ರುಪಾಯಿ ಸುಲಿಗೆ ಮಾಡಿ ರಾಷ್ಟ್ರೀಯ ಮತ್ತು ರಾಜ್ಯ ಬಿಜೆಪಿ ಬೊಕ್ಕಸ ತುಂಬಿಸಿದ್ದಾರೆ. ಜಾರಿ ನಿರ್ದೇಶನಾಲಯದ ಮೇಲೆ ಹಿಡಿತ ಹೊಂದಿರುವ ಹಣಕಾಸು ಸಚಿವೆ ನಿರ್ಮಲಾ ಸೀತಾರಾಮನ್ ಅವರು ಇಡಿ ಅಧಿಕಾರಿಗಳನ್ನು ಬಳಸಿ ಹಲವು ಕಾರ್ಪೊರೇಟ್ ಕಂಪನಿಗಳ ಕಾರ್ಯನಿರ್ವಹಣಾಧಿಕಾರಿ (ಸಿಇಒ), ವ್ಯವಸ್ಥಾಪಕ ನಿರ್ದೇಶನಕರ ಮೇಲೆ ದಾಳಿಯ ಬೆದರಿಕೆ ಹಾಕಿದ್ದಾರೆ. ಇದರಿಂದ ವಿಚಲಿತರಾಗಿರುವ ಕಾರ್ಪೊರೇಟ್ ಕಂಪನಿಗಳು ಬಹುಕೋಟಿ ಚುನಾವಣಾ ಬಾಂಡ್‌ಗಳನ್ನು ಖರೀದಿಸಿ ರಾಷ್ಟ್ರೀಯ ಮತ್ತು ರಾಜ್ಯ ಬಿಜೆಪಿಗೆ ದೇಣಿಗೆಯಾಗಿ ನೀಡಿವೆ. ಇವುಗಳನ್ನು ಬಿಜೆಪಿಯು ನಗದಾಗಿ ಪರಿವರ್ತಿಸಿಕೊಂಡಿದೆ ಎಂದು ಖಾಸಗಿ ಅರ್ಜಿಯಲ್ಲಿ ಆರೋಪಿಸಲಾಗಿದೆ.

'ಸರಕಾರ ಉರುಳಿಸಲು 1200 ಕೋಟಿ ರು.'

← ಮೊದಲಪುಟದಿಂದ

ಒಂದು ವೇಳೆ ಆದಾಯ ತೆರಿಗೆ ಇಲಾಖೆ ಈ ದೂರಿಗೆ ಸಂಬಂಧಿಸಿದಂತೆ ಕ್ರಮ ವಹಿಸದಿದ್ದರೆ, ಮುಂದಿನ ದಿನಗಳಲ್ಲಿ ಇದನ್ನೇ ಮುಂದಿಟ್ಟುಕೊಂಡು ಕಾನೂನು ಹೋರಾಟಕ್ಕೆ ಸಿದ್ಧತೆ ನಡೆಸಲು ತೀರ್ಮಾನಿಸಲಾಗಿದೆ ಎಂದು ಮೂಲಗಳು ತಿಳಿಸಿವೆ. ಇದೇ ವಿಷಯಕ್ಕೆ ಸಂಬಂಧಿಸಿದಂತೆ ಸೋಮವಾರ ಬೆಳಗ್ಗೆ ಉಪಮುಖ್ಯಮಂತ್ರಿ ಡಿ.ಕೆ. ಶಿವಕುಮಾರ್ ಹಾಗೂ ಗೃಹ ಸಚಿವ ಡಾ.ಜಿ. ಪರಮೇಶ್ವರ ಭೇಟಿಯಾಗಿ ಮುಂದಿನ ಹೋರಾಟಕ್ಕೆ ಸಂಬಂಧಿಸಿದಂತೆ ಚರ್ಚಿಸಿದ್ದಾರೆ ಎಂದು ತಿಳಿದುಬಂದಿದೆ.

ಬಸನಗೌಡ ಪಾಟೀಲ್ ಯತ್ನಾಳ್ 1200 ಕೋಟಿ ಆರೋಪದ ಬಗ್ಗೆ ನನಗೆ ಸರಿಯಾದ ಮಾಹಿತಿಯಿಲ್ಲ. ಅವರು ಡಿಕೆಶಿ ಅವರನ್ನು ಉದ್ದೇಶಿಸಿ ಹೇಳಿದ್ದಾರಾ ಗೊತ್ತಿಲ್ಲ. ಯತ್ನಾಳ್ ಆರೋಪದ ಬಗ್ಗೆ ತನಿಖೆ ಮಾಡುವುದಾದರೆ ಮಾಡಲಿ. ಯತ್ನಾಳ್ ಅವರು ಡಿಕೆಶಿ ಬಗ್ಗೆ ಮಾತನಾಡುತ್ತಾರೆ. ಡಿಕೆಶಿ ಉದ್ದೇಶಿಸಿ ಆ ರೀತಿ ಹೇಳಿರಬಹುದು. ನಮ್ಮ ಪಕ್ಷದಲ್ಲಿ ಆ ತರಹ ಯಾವುದೇ ಪದ್ಧತಿ ಇಲ್ಲ.
- ಆರ್.ಅಶೋಕ, ವಿಧಾನಸಭಾ ಪ್ರತಿಪಕ್ಷ ನಾಯಕ

ಸರಕಾರ ಅಸ್ಥಿರಕ್ಕೆ 1200 ಕೋಟಿ ರುಪಾಯಿಗಳನ್ನು ಯಾರು ಇಟ್ಟುಕೊಂಡಿದ್ದಾರೆ ಎಂಬುದು ಗೊತ್ತಿಲ್ಲ. ಸಾವಿರ ಕೋಟಿ ರುಪಾಯಿ ನಾವು ನೋಡಿಲ್ಲ. ಯಾರು ಇಟ್ಟುಕೊಂಡಿದ್ದಾರೆ ಎಂಬುದನ್ನು ಯತ್ನಾಳ್ ಅವರನ್ನೇ ಕೇಳಬೇಕು. ಸರಕಾರ ಉರುಳಿಸಲು 1200 ಕೋಟಿ ರುಪಾಯಿ ಎಂದೆಲ್ಲಾ ಹೇಳುವುದು ಅಪರಾಧವಾಗುತ್ತದೆ. ಈ ಬಗ್ಗೆ ಸ್ವಯಂ ಪ್ರೇರಿತ ಪ್ರಕರಣ ದಾಖಲಿಸಿ ತನಿಖೆ ಮಾಡಬೇಕಾಗುತ್ತದೆ.
-ಡಾ.ಜಿ.ಪರಮೇಶ್ವರ್, ಗೃಹ ಸಚಿವ

16 ಚಿನ್ನದ ಪದಕ ಪಡೆದ ಅಮೂಲ್ಯ

ಬಾಗಲಕೋಟೆಯ ವಿವಿಯಲ್ಲಿ ಹಮ್ಮಿಕೊಂಡಿದ್ದ ಘಟಿಕೋತ್ಸವದಲ್ಲಿ 16 ಚಿನ್ನದ ಪದಕ ಪಡೆದ ಅಮೂಲ್ಯ ಪಾಟೀಲ ಕುಟುಂಬದವರ ಜತೆ.

ಬಾಗಲಕೋಟೆ: ತೋಟಗಾರಿಕೆ ವಿಜ್ಞಾನಿಗಳ ವಿವಿಯಲ್ಲಿ ಸೋಮವಾರ ಹಮ್ಮಿಕೊಂಡಿದ್ದ 13ನೇ ಘಟಿಕೋತ್ಸವದಲ್ಲಿ ಮತ್ತೊಮ್ಮೆ ವಿದ್ಯಾರ್ಥಿನಿಯರೇ ಚಿನ್ನದ ಪದಕ ಬೇಟೆಯಾಡುವ ಮೂಲಕ ಓದುವು ದರಲ್ಲಿ ಎಂದಿಗೂ ತಾವೇ ಮುಂದೆ ಎಂಬುವುದನ್ನು ಮತ್ತೊಮ್ಮೆ ಸಾಬೀತು ಪಡಿಸಿದ್ದಾರೆ. ಸಮೀಪದ ತಾವಿವಿಯಲ್ಲಿ ಹಮ್ಮಿಕೊಂಡಿದ್ದ ಘಟಿಕೋತ್ಸವದಲ್ಲಿ ಬಿಎಸ್ಸಿ, ಎಂಎಸ್ಸಿ, ಬಿ.ಟೆಕ್ ಹಾಗೂ ಪಿಎಚ್.ಡಿಯಲ್ಲಿ ವಿದ್ಯಾರ್ಥಿನಿಯರೇ ಹೆಚ್ಚಿನ ಪದಕ ಪಡೆದು ಮೇಲು ಗೈ ಸಾಧಿಸಿದ್ದಾರೆ.

ಚಿನ್ನದ ಬೆಡಗಿ: ಬಿಎಸ್ಸಿಯಲ್ಲಿ 16 ಚಿನ್ನದ ಪದಕ ಪಡೆಯುವ ಮೂಲಕ ಅಮೂಲ್ಯ ಪಾಟೀಲ ಚಿನ್ನದ ರಾಣಿಯಾಗಿದ್ದಾರೆ. ಬೀದರನ ತೋಟಗಾರಿಕೆ ಮಹಾವಿದ್ಯಾಲಯದಲ್ಲಿ ಬಿಎಸ್ಸಿ ಪದವಿ ಪಡೆದಿರುವ ಅಮೂಲ್ಯಾ ಅವರಿಗೆ ಆಡಳಿತದ ಭಾಗವಾಗಿ ಸುಧಾರಣೆ ತರುವ ಮಹಾದಾಸೆಯನ್ನು ಹೊಂದಿದ್ದಾರೆ. ಅಮೂಲ್ಯ ತಂದೆ ಸಂಗಪ್ಪ ಪಾಟೀಲ ಬೀದರ ತೋಟಗಾರಿಕೆ ಮಹಾವಿದ್ಯಾಲಯದಲ್ಲಿ ಡೀನ್ ಆಗಿದ್ದು, ಅಲ್ಲೇ ತಾಯಿ ಸರಕಾರಿ ಪ್ರಥಮ ದರ್ಜೆ ಕಾಲೇಜಿನಲ್ಲಿ ಅಸೋಸಿಯೇಟ್ ಪ್ರೊಫೆಸರ್ ಆಗಿ ಕಾರ್ಯನಿರ್ವಹಿಸುತ್ತಿದ್ದಾರೆ. ಕೃಷಿ ಕುಟುಂಬ ದಿಂದ ಬಂದಿರುವ ಅಮೂಲ್ಯಾ ಅವರಿಗೆ ಇರದಲ್ಲೇ ಆಸಕ್ತಿ ಇರುವುದರಿಂದ ಶ್ರದ್ಧೆಯಿಂದ ಕಲಿತಿರುವ ಪರಿಣಾಮ ಈ ಸಾಧನೆ ಮಾಡಲು ಸಾಧ್ಯವಾಯಿತು ಎನ್ನುತ್ತಾರೆ ಚಿನ್ನದ ಬೇಡಗಿ ಅಮೂಲ್ಯ ಪಾಟೀಲ.

ರೈತರ ಮಗಳ ಸಾಧನೆ: ಒಂದು ಎಕರೆ ಜಮೀನಿನಲ್ಲಿ ತಂದೆ ಮಾಡುವ ಕೃಷಿ ನೋಡುತ್ತ ಅದರಲ್ಲಿ ಆಸಕ್ತಿ ಬೆಳೆಸಿಕೊಂಡ ಹುಡುಗಿ ಸ್ಮಿತಾ.ಎನ್ ಸದ್ಯ ಬಿಎಸ್ಸಿಯಲ್ಲಿ 5 ಚಿನ್ನದ ಪದಕ ಪಡೆಯುವ ರೈತರ ಮೆಚ್ಚುಗೆಗೆ ಪಾತ್ರರಾಗಿದ್ದಾರೆ.

ಬೃಹತ್ ಬೆಂಗಳೂರು ಮಹಾನಗರ ಪಾಲಿಕೆ
ಮುಖ್ಯ ಆಯುಕ್ತರವರ ಕಚೇರಿ, ಅನೆಕ್ಸ್ ಕಟ್ಟಡ–1, ನರಸಿಂಹರಾಜ ಚೌಕ, ಬೆಂಗಳೂರು–560002
ಸಂ.: BBMP/C.Comm/PSR(G)/1882/2024-25 ನಮೂನೆ–3 ದಿನಾಂಕ : 27.09.2024

ಸಾರ್ವಜನಿಕ ಪ್ರಕಟಣೆ

ಕರ್ನಾಟಕ ಪಟ್ಟಣ ಮತ್ತು ದೇಶ ಯೋಜನೆ ಕಾಯಿದೆ 1961 ರ ಸೆಕ್ಷನ್ 14–ಬಿ ರಲ್ಲಿ ಪ್ರದತ್ತವಾದ ಹಕ್ಕನ್ನು ಚಲಾಯಿಸುತ್ತಾ ಈ ಕೆಳಗಿನ ಷೆಡ್ಯೂಲ್ ನಲ್ಲಿ ನಮೂದಿಸಿರುವ ಅಂಭಾಭವಾನಿ ದೇವಸ್ಥಾನದ ರಸ್ತೆಯಿಂದ ಬಿಬಿಎಂಪಿ ಮಿತಿಯವರೆಗೆ ಅಂಕಮ್ಮ ಲೇಔಟ್ (30.00 ಅಗಲದ ಗ್ಯಾಸ್ ಪೈಪ್ ಲೈನ್ ರಸ್ತೆ) ರಚಿಸುವ ಕಾಮಗಾರಿಗೆ ಅನುಮೋದಿತ ಮಾಸ್ಟರ್ ಪ್ಲಾನ್ 2015 ರ ಪ್ರಸ್ತಾವನೆಯನ್ನು ಅನುಷ್ಠಾನಗೊಳಿಸಲು 30.00 ಮೀಟರುಗಳಿಗೆ ಅಗಲೀಕರಣಕ್ಕಾಗಿ ಮುಖ್ಯ ಆಯುಕ್ತರು, ಬೃಹತ್ ಬೆಂಗಳೂರು ಮಹಾನಗರ ಪಾಲಿಕೆ ಇವರಿಗೆ ಅವಶ್ಯಕವಿರುತ್ತದೆ.

ಕೆಳಗಿನ ಭೂ /ಕಟ್ಟಡ ಮಾಲೀಕರು ನ್ಯಾಯಯುತ ಪರಿಹಾರ ಮತ್ತು ಭೂಸ್ವಾಧೀನ, ಪುನರ್ವಸತಿ ಮತ್ತು ಮರುವಸತಿ ಕಾಯಿದೆ 2013 ರಲ್ಲಿ ಪಾರದರ್ಶಕತೆ ಹಕ್ಕಿನ ಅಡಿಯಲ್ಲಿ ವಿತ್ತೀಯ ಪರಿಹಾರದ ಬದಲಿಗೆ ಅಭಿವೃದ್ಧಿ ಹಕ್ಕುಗಳನ್ನು ಆರಿಸಿಕೊಂಡಿದ್ದಾರೆ. ಭೂ ವಿಸ್ತೀರ್ಣಕ್ಕಿಂತ ಎರಡು ಪಟ್ಟು ಹೆಚ್ಚು ಒಪ್ಪಿಸಿದ ಭೂ ಪ್ರದೇಶಕ್ಕೆ ಮತ್ತು ಎರಡು ಪಟ್ಟು ಒಪ್ಪಿಸಿದ ಕಟ್ಟಡ ಪ್ರದೇಶಕ್ಕೆ ಮತ್ತು ಒಪ್ಪಿಸಿದ ಕಟ್ಟಡದ ಪ್ರದೇಶದ ಮೌಲ್ಯದಿಂದ ಅಂದಾಜಿಸಿದಂತೆ (ಪಿಡಬ್ಲ್ಯೂಡಿ ಮಾನದಂಡಗಳ ಪ್ರಕಾರ) ಕಟ್ಟಡವನ್ನು ನಿರ್ಮಿಸಿದ ಭೂಮಿಯ ಭಾಗಿಸಲಾದ ಮಾರುಕಟ್ಟೆ ಮೌಲ್ಯದ ಅಭಿವೃದ್ಧಿ ಹಕ್ಕುಗಳನ್ನು ಪ್ರಾಧಿಕಾರವು ನೀಡಲಿದೆ.

ಈ ನಿಟ್ಟಿನಲ್ಲಿ ಸಾರ್ವಜನಿಕರಿಗೆ ತಿಳಿಯಪಡಿಸುವುದೇನೆಂದರೆ ಸಾರ್ವಜನಿಕ ಉದ್ದೇಶಕ್ಕಾಗಿ ಅವಶ್ಯಕವಿರುವ ಸ್ವತ್ತು ಮತ್ತು ಸ್ವತ್ತಿನ ಮಾಲೀಕರು ಹಾಗೂ ಆಸಕ್ತ ವ್ಯಕ್ತಿಗಳಿಗೆ ವಿತ್ತೀಯ ಪರಿಹಾರದ ಬದಲಿಗೆ ಅಭಿವೃದ್ಧಿ ಹಕ್ಕುಗಳ ಪ್ರಮಾಣ ಪತ್ರಗಳನ್ನು (ಡಿಆರ್‌ಸಿಗಳು) ವಿತರಿಸಲಾಗುವುದು. ಯಾವುದೇ ಆಕ್ಷೇಪಣೆಗಳು ಮತ್ತು ಸಲಹೆಗಳಿದ್ದಲ್ಲಿ ವಿಶೇಷ ಭೂ ಸ್ವಾಧೀನಾಧಿಕಾರಿಗಳು, ಡೆಪ್ಯೂಟಿ ಕಮಿಷನರ್‌ರವರ ಕಚೇರಿ (ಭೂ ಸ್ವಾಧೀನ & ಟಿಡಿಆರ್), ಮುಖ್ಯ ಕಚೇರಿ, ಬಿಬಿಎಂಪಿ ಇವರನ್ನು ಈ ಪ್ರಕಟಣೆಯ ದಿನಾಂಕದಿಂದ 30 ದಿನಗಳೊಳಗಾಗಿ ಸಂಪರ್ಕಿಸಬಹುದು.

ಆಕ್ಷೇಪಣೆಗಳು ಮತ್ತು ಸಲಹೆಗಳನ್ನು ಕೆಳಗೆ ನಿರ್ದಿಷ್ಟಪಡಿಸಿದ ವಿಳಾಸದಲ್ಲಿ ಸಲ್ಲಿಸಬೇಕು:
ವಿಭಾಗ / ಉಪ–ವಿಭಾಗ / ಶಾಖೆ ಕಚೇರಿಗಳ ಹೆಸರು ಮತ್ತು ವಿಳಾಸ : ಜಿಲ್ಲಾಧಿಕಾರಿ, ಭೂಸ್ವಾಧೀನ ಮತ್ತು ಟಿಡಿಆರ್. 2ನೇ ಮಹಡಿ, ಕೊಠಡಿ ಸಂಖ್ಯೆ: 208, ಅನೆಕ್ಸ್ ಬಿಲ್ಡಿಂಗ್–3, ಎನ್.ಆರ್. ಚೌಕ, ಬಿಬಿಎಂಪಿ, ಬೆಂಗಳೂರು–560002

ಡಿಆರ್‌ಸಿ ನೀಡಬೇಕಾದ ಭೂಮಿ/ಕಟ್ಟಡದ ಪ್ರದೇಶ ಮತ್ತು ಭೂ ಮಾಲೀಕರ ಪಟ್ಟಿ.

ಜಿಲ್ಲೆಯ ಹೆಸರು: ಬೆಂಗಳೂರು ನಗರ ತಾಲ್ಲೂಕಿನ ಹೆಸರು: ಯಲಹಂಕ ಗ್ರಾಮದ ಹೆಸರು: ದೊಡ್ಡಬೆಟ್ಟಹಳ್ಳಿ

Sl No	Sy No/ Khatha No	Type of Land		Nature of Land			Dimension of the land / plot and extent in sq.m		Boundaries of the land /plot				Building Details			Present activity on Land/ Building (Specify Specific activity such as shop, office, factory, apartment individual house etc.,	Market (guidelines) value of the land per Sqm*	Name and address of the owner of the plot/ land for which DRC is to be issued / already issued.
		Vacant	Built up	Agriculture	Converted Undeveloped	Approved layout / developed land Building Site	Dimension	Extent	North	South	East	West	Extent in Sqm	Type of Construction and No. of Floors	Floor area Ratio			
1	ಸರ್ವೆ ನಂ.13/11, ಬಿಬಿಎಂಪಿ ಎ ಖಾತಾ ಕ್ರ.ನಂ.5	ಖಾಲಿ ಜಾಗ			ಪರಿವರ್ತಿತ ಎ ಖಾತಾ ಭೂಮಿ		1416.38 ಚದರ ಮೀ		ಸರ್ವೆ ನಂ. 13/1	ಸರ್ವೆ ನಂ. 13/7	ಸರ್ವೆ ನಂ. 13/3	[illegible] ಗ್ರಾಮದ ಗಡಿ	ಇಲ್ಲ	ಇಲ್ಲ	ಇಲ್ಲ	ಖಾಲಿ	60,000/- ಚದರ ಮೀ	ಶ್ರೀ.ಬಿ.ಎಂ ನಾರಾಯಣಸ್ವಾಮಿ. ನಂ:34 ದೊಡ್ಡಬೆಟ್ಟಹಳ್ಳಿ ಗ್ರಾಮ, ಯಲಹಂಕ ಹೋಬಳಿ, ಬೆಂಗಳೂರು ಉತ್ತರ ತಾಲೂಕು ಬೆಂಗಳೂರು– 560097

ಈ ಆಸ್ತಿಯ ಮಾರುಕಟ್ಟೆ ಮಾರ್ಗಸೂಚಿಗಳ ಮೌಲ್ಯವನ್ನು ಶಾಸನಬದ್ಧ ಸೆಸ್/ಸರ್‌ಚಾರ್ಜ್‌ನ ಪಾವತಿ ಮತ್ತು ಪರಿವರ್ತನೆ ಪ್ರತಿಯನ್ನು ಸಲ್ಲಿಸುವ ಸರ್ಕಾರದ ಆದೇಶ ಸಂಖ್ಯೆ:ನಅಇ 137 ಎಂಎನ್‌ಯು 2024 (ಇ), ಬೆಂಗಳೂರು, ದಿನಾಂಕ:09.09.2004. ಪ್ರಕಾರ ಷರತ್ತುಗಳಿಗೆ ಒಳಪಟ್ಟಿರುತ್ತದೆ. ಆಯುಕ್ತರು/ಪಿ.ಎಸ್.ಆರ್/ಜಿ/1802/2024–25, ದಿನಾಂಕ : 21.09.2024.

ಸಹಿ/–
ಮುಖ್ಯ ಆಯುಕ್ತರು, ಬೃಹತ್ ಬೆಂಗಳೂರು ಮಹಾನಗರ ಪಾಲಿಕೆ

ಕರ್ನಾಟಕ ಸರ್ಕಾರ
ಯುವ ಸಬಲೀಕರಣ ಮತ್ತು ಕ್ರೀಡಾ ಇಲಾಖೆ
ರಾಜ್ಯ ಯುವ ಕೇಂದ್ರ, ನೃಪತುಂಗ ರಸ್ತೆ, ಬೆಂಗಳೂರು – 560001.
ದೂರವಾಣಿ: 080–22215601, 22211246 ಫ್ಯಾಕ್ಸ್ : 22215602
ಸಂಖ್ಯೆ: ಡಿವೈಇಎಸ್/ತಾಂಶಾಖೆ/ಕ್ರೀಯೋ/111/2024–25 ದಿನಾಂಕ : 27.09.2024

ಅಲ್ಪಾವಧಿ ಟೆಂಡರ್ ಪ್ರಕಟಣೆ
(ಇ–ಪ್ರೊಕ್ಯೂರ್‌ಮೆಂಟ್ ಮೂಲಕ ಮಾತ್ರ)

ವಿಷಯ: ಉಪ ನಿರ್ದೇಶಕರು (ಆಡಳಿತ), ಯುವ ಸಬಲೀಕರಣ ಮತ್ತು ಕ್ರೀಡಾ ಇಲಾಖೆ, ರಾಜ್ಯ ಯುವ ಕೇಂದ್ರ, ನೃಪತುಂಗ ರಸ್ತೆ, ಬೆಂಗಳೂರು–560 001 ಕರ್ನಾಟಕ, ಭಾರತ, ಇವರು, ಕರ್ನಾಟಕ ರಾಜ್ಯದಲ್ಲಿರುವ ಕೋಲಾರದಲ್ಲಿ ಈಜುಕೊಳ ನಿರ್ಮಿಸುವ ಕಾಮಗಾರಿ ಮತ್ತು ಮೈಸೂರಿನ ಚಾಮುಂಡಿ ವಿಹಾರ ಕ್ರೀಡಾಂಗಣದಲ್ಲಿರುವ ಈಜುಕೊಳಕ್ಕೆ ಮೇಲ್ಹಾವಣಿ ಅಳವಡಿಸುವ ಕಾಮಗಾರಿಗೆ ಗುತ್ತಿಗೆದಾರರನ್ನು ನೇಮಿಸಲು ಇ–ಪ್ರೊಕ್ಯೂರ್‌ಮೆಂಟ್ ಪೋರ್ಟಲ್ ಮೂಲಕ ಅರ್ಹ ಟೆಂಡರ್ ದಾರರಿಂದ ಟೆಂಡರ್‌ನ್ನು ಆಹ್ವಾನಿಸಿದೆ.

ಕಾಮಗಾರಿ ವಿವರ : (1) ಕೋಲಾರದಲ್ಲಿ ಈಜುಕೊಳ ನಿರ್ಮಿಸುವ ಕಾಮಗಾರಿ ಟೆಂಡರ್‌ಗಿಟ್ಟ ಮೊತ್ತ : ರೂ 452.93 ಲಕ್ಷಗಳು, ಇಎಂಡಿ ಮೊತ್ತ : 6,79,397.00 ಬಿಡ್ ಸಲ್ಲಿಸಲು ಕೊನೆಯ ದಿನಾಂಕ : 07.10.2024 ಸಮಯ : 16.00 ಗಂಟೆ. ತಾಂತ್ರಿಕ ಬಿಡ್ ತೆರೆಯುವ ದಿನಾಂಕ : 08.10.2024 ಸಮಯ : 16.30 ಗಂಟೆ. (2) ಮೈಸೂರಿನ ಚಾಮುಂಡಿ ವಿಹಾರ ಕ್ರೀಡಾಂಗಣದಲ್ಲಿರುವ ಈಜುಕೊಳಕ್ಕೆ ಮೇಲ್ಹಾವಣಿ ಅಳವಡಿಸುವ ಕಾಮಗಾರಿ: ಟೆಂಡರ್‌ಗಿಟ್ಟ ಮೊತ್ತ : ರೂ 845.31 ಲಕ್ಷಗಳು, ಇಎಂಡಿ ಮೊತ್ತ : 12,67.966.00. ಬಿಡ್ ಸಲ್ಲಿಸಲು ಕೊನೆಯ ದಿನಾಂಕ : 18.10.2024 ಸಮಯ : 16.00 ಗಂಟೆ. ತಾಂತ್ರಿಕ ಬಿಡ್ ತೆರೆಯುವ ದಿನಾಂಕ : 19.10.2024 ಸಮಯ : 16.30 ಗಂಟೆ. ಆಸಕ್ತ ಟೆಂಡರ್‌ದಾರರು ಇ–ಪ್ರೊಕ್ಯೂರ್‌ಮೆಂಟ್ ಪೋರ್ಟಲ್ **(https://kppp.karnataka.gov.in)** ಮೂಲಕ ತಮ್ಮ ಬಿಡ್‌ಗಳನ್ನು ಆನ್‌ಲೈನ್ ಮೂಲಕ ಸಲ್ಲಿಸಬಹುದು. ಟೆಂಡರ್ ದಾಖಲೆಗಳನ್ನು ಉಚಿತವಾಗಿ ಇ–ಪ್ರೊಕ್ಯೂರ್‌ಮೆಂಟ್ ಪೋರ್ಟಲ್‌ನಲ್ಲಿ ವೀಕ್ಷಿಸಬಹುದು. ಹೆಚ್ಚಿನ ಮಾಹಿತಿಗಾಗಿ ಮೇಲ್ಕಾಣಿಸಿದ ವಿಳಾಸ ಸಂಪರ್ಕಿಸಬಹುದು.

ಸಹಿ/–
ಉಪ ನಿರ್ದೇಶಕರು (ಆಡಳಿತ)
ಹಾಗೂ ಟೆಂಡರ್ ಆಹ್ವಾನಿಸುವ ಪ್ರಾಧಿಕಾರ
ಯುವ ಸಬಲೀಕರಣ ಮತ್ತು ಕ್ರೀಡಾ ಇಲಾಖೆ
DIPR/CP/2279/Zen/2024-25

ಗಾಂಧೀಜಿ ನೇತೃತ್ವದ ಬೆಳಗಾವಿ ಅಧಿವೇಶನಕ್ಕೆ ನೂರು ವರ್ಷ । ಪಕ್ಷ, ಸರಕಾರದಿಂದ ವಿಭಿನ್ನ ಕಾರ್ಯಕ್ರಮ

ನಾಳೆ ರಾಜ್ಯಾದ್ಯಂತ ಗಾಂಧಿ ನಡಿಗೆ: ಡಿಕೆಶಿ

ವಿಶ್ವವಾಣಿ ಸುದ್ದಿಮನೆ ಬೆಂಗಳೂರು

ಮಹಾತ್ಮ ಗಾಂಧಿ ಅವರು ಬೆಳಗಾವಿಯಲ್ಲಿ ನಡೆದ ಕಾಂಗ್ರೆಸ್ ಮಹಾಧಿವೇಶನದ ಅಧ್ಯಕ್ಷತೆ ಜತೆಗೆ ದೇಶದ ಸ್ವಾತಂತ್ರ್ಯ ಹೋರಾಟದ ನೇತೃತ್ವ ವಹಿಸಿಕೊಂಡು 100 ವರ್ಷಗಳಾಗಿವೆ. ಈ ನೆನಪಿಗೆ ರಾಜ್ಯಾದ್ಯಂತ 'ಗಾಂಧಿ ನಡಿಗೆ', 'ಸ್ವಚ್ಛತಾ ಪ್ರತಿಜ್ಞಾವಿಧಿ' ಕಾರ್ಯಕ್ರಮಗಳನ್ನು ಹಮ್ಮಿಕೊಳ್ಳಲಾಗಿದೆ. ಇದರೊಂದಿಗೆ ಇಡೀ ವರ್ಷ ನಾನಾ ಕಾರ್ಯಕ್ರಮಗಳನ್ನು ನಡೆಸಲಾಗುವುದು ಎಂದು ಉಪಮುಖ್ಯಮಂತ್ರಿ ಡಿ.ಕೆ. ಶಿವಕುಮಾರ್ ತಿಳಿಸಿದರು.

ಸುದ್ದಿಗೋಷ್ಠಿಯಲ್ಲಿ ಮಾತನಾಡಿದ ಅವರು, ಕಾಂಗ್ರೆಸ್ ಪಕ್ಷದಿಂದ ರಾಜ್ಯದ ಉದ್ದಗಲಕ್ಕೂ ಅ.2ರ ಬೆಳಗ್ಗೆ 11 ಗಂಟೆಗೆ ಎಂ.ಜಿ ರಸ್ತೆಯ ಗಾಂಧಿ ಪ್ರತಿಮೆಯಿಂದ, ಕ್ವೀನ್ಸ್ ರಸ್ತೆಯ ಕೆಪಿಸಿಸಿ ಕಚೇರಿಯ ಭಾರತ್ ಜೋಡೋ ಭವನದ ತನಕ 'ಗಾಂಧಿ ಜ್ಯೋತಿ ಪಾದಯಾತ್ರೆ' ನಡೆಸಲಾಗುವುದು. ಇದರೊಂದಿಗೆ ಸರಕಾರದ ವತಿಯಿಂದಲೂ ವಿವಿಧ ಕಾರ್ಯಕ್ರಮಗಳನ್ನು ಹಮ್ಮಿಕೊಳ್ಳಲಾಗಿದೆ ಎಂದು ಸ್ಪಷ್ಟಪಡಿಸಿದರು.

ಪಾದಯಾತ್ರೆ ಕಾರ್ಯಕ್ರಮದಲ್ಲಿ ಬೆಂಗಳೂರಿನ ಶಾಸಕರು, ಬ್ಲಾಕ್ ಕಾಂಗ್ರೆಸ್ ಅಧ್ಯಕ್ಷರು, ವಿವಿಧ ಸಂಸ್ಥೆಗಳ ಸದಸ್ಯರು ಭಾಗವಹಿಸಲಿದ್ದಾರೆ. ಅಲ್ಲದೇ ರಾಜ್ಯದ ಎಲ್ಲಾ ಜಿಲ್ಲಾ, ತಾಲೂಕು ಮತ್ತು ಬ್ಲಾಕ್ ಮಟ್ಟದಲ್ಲಿ 'ಗಾಂಧಿ ನಡಿಗೆ' ಕಾರ್ಯಕ್ರಮ ನಡೆಯುತ್ತದೆ. ಎಲ್ಲಾ ಕೇಂದ್ರಗಳ ಕಾರ್ಯಕ್ರಮ ಜೂಮ್ ಮೂಲಕ ಏಕಕಾಲದಲ್ಲಿ ಬಿತ್ತರಗೊಳ್ಳಲಿದೆ. ನೇರವಾಗಿ ಹಾಗೂ ಜೂಮ್ ಮೂಲಕ ಸ್ವಚ್ಛತೆ ಹಾಗೂ ಗಾಂಧೀಜಿಯವರ ವಿಚಾರಗಳ ಬಗ್ಗೆ ಪ್ರತಿಜ್ಞಾ ವಿಧಿ ಭೋದನೆ ಮಾಡಲಾಗುವುದು ಎಂದು ಹೇಳಿದರು.

ಸುದ್ದಿಗೋಷ್ಠಿಯಲ್ಲಿ ಉಪಮುಖ್ಯಮಂತ್ರಿ ಡಿ.ಕೆ.ಶಿವಕುಮಾರ್ ಮಾತನಾಡಿದರು.

ಬೆಳಗಾವಿಯಲ್ಲಿ ಜಂಟಿ ಅಧಿವೇಶನ: ಬೆಳಗಾವಿಯಲ್ಲಿ 1924 ರ ಡಿಸೆಂಬರ್‌ನಲ್ಲಿ ನಡೆದ ಕಾಂಗ್ರೆಸ್ ಮಹಾಧಿವೇಶನದಲ್ಲಿ ಮಹಾತ್ಮ ಗಾಂಧಿ ಅವರು ಸ್ವಾತಂತ್ರ್ಯ ಹೋರಾಟದ ಜವಾಬ್ದಾರಿ ತೆಗೆದುಕೊಂಡರು. ಆದ ಕಾರಣಕ್ಕೆ ಡಿಸೆಂಬರ್ ಕೊನೆ ವಾರದಲ್ಲಿ ಸರಕಾರದಿಂದ ವಿಧಾನಸಭೆ ಜಂಟಿ ಅಧಿವೇಶನ ನಡೆಸಲಾಗುವುದು. ಬೆಳಗಾವಿ ಕಾಂಗ್ರೆಸ್ ಅಧಿವೇಶನ 100 ವರ್ಷಗಳ ಹಿಂದೆ ನಡೆದ ರೂಪುರೇಷೆಯಲ್ಲೇ ಪಕ್ಷದ ಅಧಿವೇಶನವನ್ನೂ ಪ್ರತ್ಯೇಕವಾಗಿ ನಡೆಸಲಾಗುವುದು. ಗಾಂಧೀಜಿ ಅವರ ತತ್ವ, ಸಿದ್ಧಾಂತ, ಸಂದೇಶ, ಕೊಡುಗೆಗಳನ್ನು ಮೆಲುಕು ಹಾಕುವ ಶತಾಬ್ದಿ ಕಾರ್ಯಕ್ರಮವನ್ನು ನಡೆಸಬೇಕು ಎಂದು ಸಮಿತಿ ಸಲಹೆ ನೀಡಿದೆ ಎಂದು ಹೇಳಿದರು.

ಗಾಂಧಿ ಅವರು ಜವಾಬ್ದಾರಿ ತೆಗೆದುಕೊಂಡ ನಂತರ ದೇಶದ ಸ್ವಾತಂತ್ರ್ಯ ಹೋರಾಟಕ್ಕೆ ಹೊಸ ರೂಪುರೇಷೆ, ಹುರುಪು ಬಂದಿತು. ಅವರ ತತ್ವ, ಆದರ್ಶಗಳ ಬಗ್ಗೆ ಅರಿವನ್ನು ಮೂಡಿಸಬೇಕು. ಪಾದಯಾತ್ರೆಯಲ್ಲಿ ಭಾಗವಹಿಸುವವರು ಬಿಳಿ ಟೋಪಿ ಹಾಗೂ ವಸ್ತ್ರವನ್ನು ತೊಟ್ಟು ಹೆಜ್ಜೆ ಹಾಕಬೇಕು. ಸರಕಾರಿ ಕಾರ್ಯಕ್ರಮದಲ್ಲಿ ಕಾಂಗ್ರೆಸ್ ಧ್ವಜ, ಕನ್ನಡ ಧ್ವಜ ಬಳಸದೇ ರಾಷ್ಟ್ರಧ್ವಜ ಮಾತ್ರ ಬಳಸಬೇಕು.
-ಡಿ.ಕೆ.ಶಿವಕುಮಾರ್, ಕೆಪಿಸಿಸಿ ಅಧ್ಯಕ್ಷ

136 ಕಾಂಗ್ರೆಸ್ ಶಾಸಕರು ತಮ್ಮ ಕ್ಷೇತ್ರದಲ್ಲಿ ನಡೆಯುವ ಕಾರ್ಯಕ್ರಮದಲ್ಲಿ ಕಡ್ಡಾಯವಾಗಿ ಭಾಗವಹಿಸಬೇಕು. ಶಾಸಕರು ಇಲ್ಲದ ಕ್ಷೇತ್ರಗಳಲ್ಲಿ ವಿಧಾನಪರಿಷತ್ ಸದಸ್ಯರು, ಜಿಲ್ಲಾ ಅಧ್ಯಕ್ಷರು, ಉಪಾಧ್ಯಕ್ಷರುಗಳು, ಪದಾಧಿಕಾರಿಗಳು ಕಾಯಕ್ರಮ ನಡೆಸಿಕೊಡಬೇಕು. ಕೇಂದ್ರ ಕಚೇರಿಯಿಂದ ಸೂಕ್ತ ಮಾರ್ಗದರ್ಶನ ನೀಡಲಾಗುವುದು ಎಂದು ಹೇಳಿದರು.

ಮಹಾತ್ಮ ಗಾಂಧಿ ಅವರು ಈ ದೇಶದ ಆಸ್ತಿ. ಜಾತಿ, ಧರ್ಮ ಭೇದ ಭಾವಗಳನ್ನು ಬಿಟ್ಟು ಒಂದೇ ಭಾರತ ಎನ್ನುವ ಕಲ್ಪನೆಯನ್ನು ಕೊಟ್ಟು ಹೋಗಿದ್ದಾರೆ. ಇಂತಹ ಕಾರ್ಯಕ್ರಮ ರೂಪಿಸುವ ಪುಣ್ಯ ನಮಗೆ ಸಿಕ್ಕಿದೆ. ಗಾಂಧಿ ಅವರ ಚಿಂತನೆಗಳು ಮುಂದಿನ ಪೀಳಿಗೆಗೆ ತಿಳಿಸುವ ಕೆಲಸ ಇದರಿಂದ ದೊರೆಯಲಿದೆ ಎಂದು ತಿಳಿಸಿದರು.

ಬಿಜೆಪಿಗೆ ದೇಶದ ಇತಿಹಾಸ ಗೊತ್ತಿಲ್ಲ

ಇಂದಿರಾ ಕಾಂಗ್ರೆಸ್ ಹಾಗೂ ಸ್ವಾತಂತ್ರ್ಯ ಹೋರಾಟದ ಕಾಂಗ್ರೆಸ್ ಬೇರೆ ಎನ್ನುವ ಬಿಜೆಪಿ ಆರೋಪದ ಬಗ್ಗೆ ಕೇಳಿದಾಗ, ಬಿಜೆಪಿಗೆ ಈ ದೇಶದ ಇತಿಹಾಸ ತಿಳಿದಿಲ್ಲ. ನೆಹರು ಅವರ ಕುಟುಂಬ ಸ್ವಾತಂತ್ರ್ಯ ಹೋರಾಟದಲ್ಲಿ ಭಾಗವಹಿಸಿದೆ. ಇಂದಿರಾ ಗಾಂಧಿ ಅವರೂ ಸ್ವಾತಂತ್ರ್ಯ ಹೋರಾಟದಲ್ಲಿದ್ದರು. ಸ್ವಾತಂತ್ರ್ಯ ಹೋರಾಟದಲ್ಲಿ ಭಾಗವಹಿಸದ ಬಿಜೆಪಿಗೆ ಹೋರಾಟದ ಮಹತ್ವ ಗೊತ್ತಿಲ್ಲ ಎಂದು ಟೀಕಿಸಿದರು.

ಕಾಂಗ್ರೆಸ್ ಅಂದರೆ ಗಾಂಧೀಜಿ, ಸರ್ದಾರ್ ವಲ್ಲಭಬಾಯಿ ಪಟೇಲ್ ಎಂದರೆ ಬಿಜೆಪಿ ಎನ್ನುವಂತಾಗಿದೆಯೇ ಎಂದು ಕೇಳಿದಾಗ, ಈ ದೇಶದ ಸ್ವಾತಂತ್ರ್ಯಕ್ಕೆ ಹೋರಾಡಿದ ಎಲ್ಲರನ್ನೂ ನಾವು ಗೌರವದಿಂದ ಕಾಣುತ್ತೇವೆ. ಕರ್ನಾಟಕದ ನೆಲದಲ್ಲಿ ಗಾಂಧಿ ಅವರು ನೇತೃತ್ವವಹಿಸಿದ ಕಾರಣಕ್ಕೆ ಈ ವಿಶೇಷ ಕಾರ್ಯಕ್ರಮ. ಕರ್ನಾಟಕದ ವರಾಗಿ ಒಟ್ಟಿಗೆ ಸಂಭ್ರಮಿಸೋಣ ಎಂದರು.

ಸರಕಾರದಿಂದ 'ಗಾಂಧಿ ನಡಿಗೆ' ಕಾರ್ಯಕ್ರಮ

ಅ.2ರಂದು ಬೆಳಗ್ಗೆ ಗಾಂಧಿ ಭವನದಿಂದ ವಿಧಾನಸೌಧದ ಗಾಂಧಿ ಪ್ರತಿಮೆಯ ತನಕ ಸುಮಾರು 1.5 ಕಿಮೀ ದೂರ 'ಗಾಂಧಿ ನಡಿಗೆ' ಕಾರ್ಯಕ್ರಮ ಹಮ್ಮಿಕೊಳ್ಳಲಾಗಿದೆ. ನಂತರ ವಿಧಾನಸೌಧದ ಬ್ಯಾಂಕ್ವೆಟ್ ಹಾಲ್ ನಲ್ಲಿ ಸುಮಾರು 500 ಕ್ಕೂ ಹೆಚ್ಚು ಶಾಲಾ ವಿದ್ಯಾರ್ಥಿಗಳಿಗೆ ಹಾಗೂ ಜೂಮ್ ಮೂಲಕ ಇತರೇ ವಿದ್ಯಾರ್ಥಿಗಳಿಗೆ ಸ್ವಚ್ಛತಾ ಅಭಿಯಾನದ ಬಗ್ಗೆ ಪ್ರತಿಜ್ಞಾ ವಿಧಿ ಬೋಧಿಸಲಾಗುವುದು. ರಾಜ್ಯದ ಉದ್ದಗಲಕ್ಕೂ ಈ ಕಾರ್ಯಕ್ರಮ ನಡೆಯುತ್ತದೆ. ಜಿಲ್ಲಾ ಉಸ್ತುವಾರಿ ಸಚಿವರು ಹಾಗೂ ಆಯಾಯ ಕ್ಷೇತ್ರದ ಶಾಸಕರು ಸ್ಥಳೀಯ ಕಾರ್ಯಕ್ರಮಗಳ ನೇತೃತ್ವವಹಿಸುತ್ತಾರೆ. ಇಲ್ಲಿಯೂ ಸಹ ಒಂದು ಕಿಮೀ ದೂರ ಪಾದಯಾತ್ರೆ ನಡೆಸಲಾಗುವುದು ಎಂದರು.

ಪತಿಯ ಗೌರವಕ್ಕಿಂತ ಆಸ್ತಿ ದೊಡ್ಡದಲ್ಲ

ಮಾಧ್ಯಮಗಳಿಗೆ ಬಹಿರಂಗ ಪತ್ರ ಬರೆದ ಸಿಎಂ ಪತ್ನಿ ಪಾರ್ವತಿ

- ರಾಜಕೀಯ ಕಾರಣಕ್ಕೆ ರಾಜಕೀಯ ಕುಟುಂಬದ ಹೆಣ್ಣು ಮಕ್ಕಳನ್ನು ಘನತೆಗೆ ಕುಂದುತರಬೇಡಿ
- ನಿವೇಶನ ವಾಪಸು ಮಾಡಲು ಮೊದಲ ದಿನವೇ ನಿರ್ಧರಿಸಿದ್ದೆ
- ಮನೆ, ಆಸ್ತಿ, ಚಿನ್ನಕ್ಕೆ ಆಸೆಪಟ್ಟಿಲ್ಲ; ಪತಿಯ ರಾಜಕೀಯ ಜೀವನಕ್ಕೆ ಕಳಂಕ ತರದಂತೆ ನಡೆದುಕೊಂಡಿದ್ದೆ

ನನ್ನ ಪತಿಯಾಗಿರುವ ರಾಜ್ಯದ ಮುಖ್ಯಮಂತ್ರಿ ಸಿದ್ದರಾಮಯ್ಯನವರು ತಮ್ಮ 40 ವರ್ಷದ ಸುದೀರ್ಘ ರಾಜಕಾರಣದಲ್ಲಿ ಯಾವುದೇ ಸಣ್ಣ ಕಳಂಕವೂ ಅಂಟಿಕೊಳ್ಳದಂತಹ ನೈತಿಕತೆಯನ್ನು ವ್ರತದಂತೆ ಪಾಲಿಸಿಕೊಂಡು ಬಂದವರು. ರಾಜಕೀಯವೂ ಸೇರಿದಂತೆ ಸಾರ್ವಜನಿಕ ಜೀವನದಲ್ಲಿ ಕಾಣಿಸಿಕೊಂಡು ಅವರಿಗೆ ಮುಜುಗರ ಉಂಟು ಮಾಡಬಾರದು ಎಂಬ ನಿರ್ಧಾರಕ್ಕೆ ಬದ್ಧಳಾಗಿ ಬದುಕಿದವಳು.

ನಾನೆಂದೂ ಮನೆ, ಆಸ್ತಿ, ಚಿನ್ನ, ಸಂಪತ್ತನ್ನು ಬಯಸಿದವಳಲ್ಲ. ಯಾವುದೇ ಕಾರಣಕ್ಕೂ ನನ್ನಿಂದ ಅವರ ರಾಜಕೀಯ ಜೀವನಕ್ಕೆ ಒಂದು ಸಣ್ಣ ಹನಿಯಷ್ಟೂ ಕಳಂಕ ತಟ್ಟಬಾರದೆಂದು ಎಚ್ಚರಿಕೆಯಿಂದ ನಡೆದುಕೊಂಡವಳು.

ನನ್ನ ಪತಿಗೆ ರಾಜ್ಯದ ಜನತೆ ಹರಿಸುತ್ತಾ ಬಂದ ಪ್ರೀತಿ ಅಭಿಮಾನಗಳನ್ನು ದೂರದಿಂದಲೇ ಕಂಡು ಸಂತೋಷ ಮತ್ತು ಹೆಮ್ಮೆ ಪಟ್ಟವಳು. ಹೀಗಿದ್ದರೂ ಮೈಸೂರಿನ ಮುಡಾ ನಿವೇಶನಕ್ಕೆ ಸಂಬಂಧಿಸಿದಂತೆ ಕೇಳಿಬಂದ ಆರೋಪಗಳಿಂದ ನಾನು ಘಾಸಿಗೊಂಡಿದ್ದೇನೆ. ನನ್ನ ಸ್ವಂತ ಸೋದರ ಅರಿಶಿನ - ಕುಂಕುಮದ ಭಾಗವಾಗಿ ಕೊಟ್ಟ ಜಮೀನಿನ ಬಾಬ್ತು ಪಡೆದ ನಿವೇಶನಗಳು ಇಷ್ಟೊಂದು ರಾದ್ಧಾಂತವಾಗುತ್ತದೆ. ಇದರಿಂದ ನನ್ನ ಪತಿಯವರು ಅನ್ಯಾಯವಾಗಿ ಆರೋಪಗಳನ್ನು ಎದುರಿಸುವಂತಾಗಬಹುದು ಎನ್ನುವುದನ್ನು ನಾನು ಊಹಿಸಿದವಳೂ ಅಲ್ಲ.

ನನಗೆ ಈ ನಿವೇಶನ, ಮನೆ, ಆಸ್ತಿ, ಸಂಪತ್ತು ಯಾವುದೂ ಕೂಡ ನನ್ನ ಪತಿಯ ಗೌರವ, ಘನತೆ, ಮರ್ಯಾದೆ ಮತ್ತು ಅವರ ನೆಮ್ಮದಿಗಿಂತ ದೊಡ್ಡದಲ್ಲ. ಇಷ್ಟು ವರ್ಷಗಳ ಕಾಲ ಅಧಿಕಾರದಲ್ಲಿದ್ದ ಅವರಿಂದ ಏನನ್ನೂ ನನಗಾಗಲೀ, ನನ್ನ ಕುಟುಂಬಕ್ಕಾಗಲೀ ಬಯಸದೇ ಇದ್ದ ನನಗೆ ಈ ನಿವೇಶನಗಳು ತೃಣಕ್ಕೆ ಸಮ. ಈ ಹಿನ್ನೆಲೆಯಲ್ಲಿ ವಿವಾದಕ್ಕೆ ಕಾರಣವಾಗಿರುವ ಮುಡಾದ 14 ನಿವೇಶನಗಳನ್ನು ವಾಪಸ್ ಮಾಡಲು ನಿರ್ಧರಿಸಿದ್ದೇನೆ.

ಈ ಬಗ್ಗೆ ನನ್ನ ಪತಿಯವರ ಅಭಿಪ್ರಾಯ ಏನಿದೆ ಎನ್ನುವುದು ನನಗೆ ತಿಳಿದಿಲ್ಲ. ನನ್ನ ಮಗನ ಬಳಿಯಾಗಲಿ, ನನ್ನ ಕುಟುಂಬದ ಇತರ ಸದಸ್ಯರ ಬಳಿಯಾಗಲಿ ಇದರ ಬಗ್ಗೆ ನಾನು ಚರ್ಚಿಸಿಲ್ಲ. ಇದು ನಾನು ನನ್ನ ಆತ್ಮ ಸಾಕ್ಷಿಯ ಕರೆಗೆ ಓಗೊಟ್ಟು ಪ್ರಜ್ಞಾಪೂರ್ವಕವಾಗಿ ಕೈಗೊಂಡಿರುವ ತೀರ್ಮಾನ.

ಈ ಹಂತದಲ್ಲಿ ಇಂತಹ ನಿರ್ಧಾರಕ್ಕೆ ಏಕೆ ಬಂದಿರಿ? ಎಂದು ಯಾರಾದರೂ ಕೇಳಬಹುದು. ಆರೋಪ ಕೇಳಿ ಬಂದ ದಿನವೇ ನಾನು ಈ ನಿರ್ಧಾರ ಮಾಡಿದ್ದೆ. ಆದರೆ, ಈ ಮುಡಾ ನಿವೇಶನ ಹಂಚಿಕೆಯ ಆರೋಪವನ್ನು ರಾಜಕೀಯ ದುರುದ್ದೇಶದಿಂದ ಮಾಡಲಾಗಿದ್ದು, ಈ ಅನ್ಯಾಯದ ವಿರುದ್ಧ ಹೋರಾಡಬೇಕು. ಅವರ ಸಂಚಿಗೆ ನಾವು ಬಲಿಯಾಗಬಾರದು ಎಂದು ಕೆಲವು ಹಿತೈಷಿಗಳು ಹೇಳಿದ ಕಾರಣಕ್ಕೆ ನಿವೇಶನ ವಾಪಸು ಮಾಡಬೇಕೆಂಬ ನಿರ್ಧಾರವನ್ನು ಕೈಬಿಟ್ಟಿದ್ದೆ.

ನನ್ನ ಈ ನಿರ್ಧಾರ ಅಚಲವಾಗಿದ್ದು, ಈ ನಿವೇಶನಗಳನ್ನು ವಾಪಸು ನೀಡುವುದರ ಜೊತೆಗೆ ಮುಡಾಕ್ಕೆ ಸಂಬಂಧಿಸಿದ ಎಲ್ಲಾ ಆರೋಪಗಳ ಬಗ್ಗೆ ಸಮಗ್ರ ತನಿಖೆ ಮಾಡಬೇಕೆಂದು ಆಗ್ರಹಿಸುತ್ತೇನೆ. ಕೊನೆಯದಾಗಿ, ಎಲ್ಲಾ ರಾಜಕೀಯ ಪಕ್ಷದ ನಾಯಕರು ಮತ್ತು ಮಾಧ್ಯಮ ಕ್ಷೇತ್ರದ ಬಂಧುಗಳಲ್ಲಿ ನನ್ನ ವಿನಮ್ರ ವಿನಂತಿ. ದಯವಿಟ್ಟು ರಾಜಕೀಯ ಕ್ಷೇತ್ರದಿಂದ ದೂರವಿದ್ದು, ತಮ್ಮ ಪಾಡಿಗೆ ತಾವಿರುವ ರಾಜಕೀಯ ಕುಟುಂಬದ ಹೆಣ್ಣು ಮಕ್ಕಳನ್ನು ರಾಜಕೀಯ ದ್ವೇಷ ಸಾಧನೆಗಾಗಿ ವಿವಾದದ ಕಣಕ್ಕೆ ಎಳೆದು ತಂದು ಅವರ ಘನತೆ, ಗೌರವಗಳಿಗೆ ಹಾನಿ ಮಾಡಬೇಡಿ.

ಪಾರ್ವತಿ
ಮುಖ್ಯಮಂತ್ರಿ ಸಿದ್ದರಾಮಯ್ಯ ಪತ್ನಿ

ತಾಂತ್ರಿಕ ದೋಷ: ತುರ್ತು ಭೂಸ್ಪರ್ಶ

ಕೋಲಾರ: ಬೆಂಗಳೂರಿನ ಯಲಹಂಕ ವಾಯುನೆಲೆ ಯಿಂದ ಚೆನ್ನೈನ ತಂಬರಂ ವಾಯುನೆಲೆಗೆ ತೆರಳುತ್ತಿದ್ದ ಭಾರತೀಯ ವಾಯುಪಡೆಗೆ (ಐಎಎಫ್) ಸೇರಿದ ಚೇತಕ್ ಹೆಲಿ ಕಾಪ್ಟರ್ ತಾಂತ್ರಿಕ ದೋಷದಿಂದ ಕೆಜಿಎಫ್ ತಾಲೂಕಿನ ದೊಡ್ಡೂರು ಕರಪನಹಳ್ಳಿಯಲ್ಲಿ ತುರ್ತು ಭೂ ಸ್ಪರ್ಶ ಮಾಡಿದೆ. ಮೂಲಗಳ ಪ್ರಕಾರ ವಿಮಾನದಲ್ಲಿ ಮೂವರು ಪೈಲಟ್‌ಗಳಿದ್ದರು. ಡಿಕೆ ಹಳ್ಳಿಯಲ್ಲಿ ಹೆಲಿಕಾಪ್ಟರ್ ಬಂದಿಳಿದ ಬಗ್ಗೆ ತಮ್ಮ ಹೊಲದಲ್ಲಿದ್ದ ಕೆಲಸ ಮಾಡುತ್ತಿದ್ದ ಸ್ಥಳೀಯರು ಪೊಲೀಸರಿಗೆ ಮಾಹಿತಿ ನೀಡಿದ್ದು, ಪೊಲೀಸ್ ತಂಡವು ಕೂಡಲೇ ಸ್ಥಳಕ್ಕೆ ಧಾವಿಸಿತು. ಹೆಲಿಕಾಪ್ಟರ್ ತಾಂತ್ರಿಕ ಸಮಸ್ಯೆಗಳಿಂದ ಕೂಡಿದ್ದರಿಂದ ಸಿಬ್ಬಂದಿ ತುರ್ತು ಭೂಸ್ಪರ್ಶ ಮಾಡಿದ್ದಾರೆ ಎಂದು ತಿಳಿದುಬಂದಿದೆ. ಹೆಲಿಕಾಪ್ಟರ್ ಸಹಿತ ವಿಮಾನದಲ್ಲಿದ್ದ ವರೆಲ್ಲರೂ ಸುರಕ್ಷಿತವಾಗಿದ್ದಾರೆ ಎಂದು ಕೆಜಿಎಫ್ ಪೊಲೀಸ್ ವರಿಷ್ಠಾಧಿಕಾರಿ ಕೆ.ಎಂ.ಶಾಂತರಾಜು ತಿಳಿಸಿದ್ದಾರೆ.

ಬಿಜೆಪಿ ಟ್ವೀಟ್‌ಗೆ ಸಚಿವ ರಾಮಲಿಂಗಾರೆಡ್ಡಿ ತಿರುಗೇಟು

ವೇತನ ಬಾಕಿ ವರ್ಗಾಯಿಸಿದ್ದ ಬಿಜೆಪಿ

ಕೊಪ್ಪಳ: ಅಧಿಕಾರವಧಿ ಮುಗಿಯುವಾಗ ಸಾರಿಗೆ ನಿಗಮಗಳಿಗೆ ಕೊಡಬೇಕಿದ್ದ 2023 ರಲ್ಲಿ 5900 ಕೋಟಿ ರು. ಬಾಕಿ ಉಳಿಸಿರುವ ಬಿಜೆಪಿಗೆ ನಮ್ಮ ಸರಕಾರದ ಬಗ್ಗೆ ಮಾತನಾಡುವ ನೈತಿಕತೆ ಇಲ್ಲ ಎಂದು ಸಾರಿಗೆ ಸಚಿವ ರಾಮಲಿಂಗಾರೆಡ್ಡಿ ಹೇಳಿದರು.

ಸುದ್ದಿಗಾರರೊಂದಿಗೆ ಮಾತನಾಡಿ, ಸಾರಿಗೆ ನಿಗಮಗಳ ಹಣ ಬಾಕಿ ವಿಚಾರ ಕುರಿತು ಬಿಜೆಪಿಯ ಟ್ವೀಟ್ ಗೆ ಪ್ರತಿಕ್ರಿಯೆ ನೀಡಿದರು. ಸಾರಿಗೆ ನಿಗಮಗಳಿಗೆ ಸರಕಾರದಿಂದ 7625 ಕೋಟಿ ಹಣ ಬಾಕಿ ಬಗ್ಗೆ ಬಿಜೆಪಿ ಟ್ವೀಟ್ ಮಾಡಿರಬಹುದು. ಬಿಜೆಪಿಗರಿಗೆ ಮಾಡಲು ಕೆಲಸವಿಲ್ಲ. ಅವರಿಗೆ ಏನು ತಿಳುವಳಿಕೆಯೂ ಇಲ್ಲ ಈ ಕಾರಣಕ್ಕೆ ಇಂಥ ಮಾತನಾಡುತ್ತಿದ್ದಾರೆ ಎಂದು ಕಿಡಿಕಾರಿದರು.

ಕಳೆದ ಸರಕಾರದ ಅವಧಿಯಲ್ಲಿ ಬಿಎಂಟಿಸಿ ಹೊರತುಪಡಿಸಿ ಬೇರೆ ನಿಗಮದಲ್ಲಿ ಒಂದು ಬಸ್ ಕೂಡಾ ಖರೀದಿ ಮಾಡಿರಲಿಲ್ಲ. ನಮ್ಮ ಸರಕಾರದ ಬಂದ ನಂತರ 6300 ಬಸ್ ಖರೀದಿಸುವ ಪ್ರಕ್ರಿಯೆ ಆರಂಭವಾಗಿದೆ. ಖಾಲಿ ಇರುವ 9 ಸಾವಿರ ನೇಮಕ ನಡೆಯುತ್ತಿವೆ. ಈ ಹಿನ್ನೆಲೆ ಬಿಜೆಪಿಯಿಂದ ಹೇಳಿಸಿಕೊಳ್ಳುವ ಅವಶ್ಯಕತೆ ನಮಗೆ ಇಲ್ಲ. ಸಾರಿಗೆ ನಿಗಮಗಳ ಕಾರ್ಮಿಕರಿಗೆ ನೀಡಬೇಕಿದ್ದ ಹಣ ಬಾಕಿ ಇರುವುದು ಸತ್ಯ. ಆದರೆ, ಅದನ್ನು ಉಳಿಸಿ ಹೋಗಿದ್ದು ಹಿಂದಿನ ಸರಕಾರ. ಈಗ ಆರೋಪ ಮಾಡುವವರೇ ಆರೋಪಿಗಳು ಎಂದು ತಿರುಗೇಟು ನೀಡಿದರು.

ಬಿಜೆಪಿ ಸರಕಾರ ಅಧಿಕಾರದಲ್ಲಿದ್ದಾಗ ಆರ್‌ಎಸ್‌ಎಸ್ ಕಚೇರಿ, ಕೇಶವ ಕೃಪಾದಲ್ಲಿ ಅಧಿಕಾರಿಗಳ ಪತ್ರಗಳು ಸಿದ್ಧಗೊಳ್ಳುತ್ತಿದ್ದವು? ಎಡಿಜಿಪಿ ಚಂದ್ರಶೇಖರ ಅವರು ಬರೆದ ಪತ್ರದ ಬಗ್ಗೆ ಕುಮಾರಸ್ವಾಮಿ ಏನಾದರೂ ಕ್ರಮ ಕೈಗೊಳ್ಳಲಿ. ಆದರೆ, ಪತ್ರ ಕಾಂಗ್ರೆಸ್ ಕಚೇರಿಯಲ್ಲಿ ಬರೆಯಲಾಗಿದೆ ಎಂಬ ಅರ್ಥದ ಮಾತು ಸರಿಯಲ್ಲ. ನಾವು ಕಾಂಗ್ರೆಸ್ ಆಫೀಸ್ ನಲ್ಲಿ ರೆಡಿ ಮಾಡುತ್ತೇವೆ ಎನ್ನುವುದಾದರೆ ಅವರು, ಕೇಶವ ಕೃಪದಲ್ಲಿ ಬರೆಸುತ್ತಿದ್ದೀರಾ . ಕುಮಾರಸ್ವಾಮಿ ಹಾಗೂ ಪ್ರಹ್ಲಾದ ಜೋಶಿ ತೂಕವಾಗಿ ಮಾತನಾಡಲಿ.
-ರಾಮಲಿಂಗಾರೆಡ್ಡಿ, ಸಾರಿಗೆ ಸಚಿವ

ನಾವು ಸುಳ್ಳು-ನಕಲಿ ಮಾತನಾಡುವುದಿಲ್ಲ

ಸಾರಿಗೆ ನಿಗಮಗಳಿಗೆ 1600 ಕೋಟಿ ರು. ಶಕ್ತಿ ಯೋಜನೆಯ ಹಣ ಬರಬೇಕಿದೆ. ಶೀಘ್ರವೇ ಪಾವತಿ ಮಾಡುವುದಾಗಿ ಮುಖ್ಯಮಂತ್ರಿ ಸಿದ್ದರಾಮಯ್ಯ ಹೇಳಿದ್ದಾರೆ. ಶಕ್ತಿ ಯೋಜನೆಯಿಂದ ಸಾರಿಗೆ ನಿಗಮಗಳಿಗೆ ಆದಾಯ ಹೆಚ್ಚಾಗಿದೆ. ಬಿಜೆಪಿಗರಂತೆ ನಾವು ಸುಳ್ಳು-ನಕಲಿ ಮಾತನಾಡುವುದಿಲ್ಲ. ಸಾರಿಗೆ ನಿಗಮಗಳ ಯೂನಿಯನ್ ಲೀಡರ್ ಜತೆ ಮಾತನಾಡಿದ್ದೇನೆ. ಕಾರ್ಮಿಕರಿಗೆ ಕೊಡುವುದನ್ನು ಕೊಡಲೇಬೇಕು. ಬಿಜೆಪಿಗರಿಗೆ ನನ್ನ ಮುಂದೆ ಬಂದು ಮಾತನಾಡಲು ಹೇಳಿ.ಟ್ವೀಟ್ ಮಾಡುವುದನ್ನು ಬಿಟ್ಟು ನನ್ನ ಮುಂದೆ ಚರ್ಚಿಸಲಿ ಎಂದು ಸಾರಿಗೆ ಸಚಿವ ರಾಮಲಿಂಗಾರೆಡ್ಡಿ ಪಂಥಾಹ್ವಾನ ನೀಡಿದರು.

ಅಕ್ರಮ ಗಣಿಗಾರಿಕೆ, ಸಾಗಾಣಿಕೆ, ಹಣ ವರ್ಗಾವಣೆಯ ಆರೋಪ ಎದುರಿಸುತ್ತಿದ್ದ ರೆಡ್ಡಿ

14 ವರ್ಷದ ಬಳಿಕ ಬಳ್ಳಾರಿಗೆ ರೆಡ್ಡಿ ಪ್ರವೇಶ

ಬಳ್ಳಾರಿ: ಅಕ್ರಮ ಗಣಿಗಾರಿಕೆ, ಸಾಗಾಣಿಕೆ, ಹಣ ವರ್ಗಾವಣೆಯ ಆರೋಪ ಎದಿರಿಸುತ್ತಿರುವ ಮಾಜಿ ಸಚಿವ ಗಾಲಿ ಜನಾರ್ದನರೆಡ್ಡಿ ಅವರಿಗಿದ್ದ ಬಳ್ಳಾರಿ ಜಿಲ್ಲೆಯ ಪ್ರವೇಶ ನಿಷೇಧವನ್ನು ಸುಪ್ರೀಂ ಕೋರ್ಟ್ ಸೋಮವಾರ ತೆರವುಗೊಳಿಸಿದ್ದು ಈ ಮೂಲಕ 14 ವರ್ಷಗಳ ವನವಾಸ ಅಂತ್ಯಗೊಂಡಿದೆ.

ಈವರೆಗೂ ಬಳ್ಳಾರಿಗೆ ತೆರಳಲು ಜನಾರ್ದನ ರೆಡ್ಡಿ ನ್ಯಾಯಾಲಯದಿಂದ ಪೂರ್ವಾನುಮತಿ ಪಡೆಯಬೇಕಿತ್ತು. ಇದನ್ನು ಪ್ರಶ್ನಿಸಿ ಅವರ ಪರ ವಕೀಲರು ಸುಪ್ರಿಂಕೋರ್ಟ್‌ಗೆ ಮೇಲ್ಮನವಿ ಅರ್ಜಿ ಸಲ್ಲಿಸಿದ್ದರು. ವಿಚಾರಣೆ ನಡೆಸಿದ ಸುಪ್ರಿಂಕೋರ್ಟ್ ನ್ಯಾಯಮೂರ್ತಿ ಎಂ.ಎಂ.ಸುಂದರೇಶ್ ನೇತೃತ್ವದ ದ್ವಿಸದಸ್ಯ ಪೀಠ, ಬಳ್ಳಾರಿ , ಕಡಪ ಮತ್ತು ಅನಂತಪುರ ಜಿಲ್ಲೆಗಳಿಗೆ ತೆರಳಲು ಹಾಕಿದ್ದ ನಿರ್ಬಂಧವನ್ನು ತೆರವು ಮಾಡಿತು.

ಈ ಹಿಂದೆ ರೆಡ್ಡಿ ತಮ್ಮ ಪುತ್ರಿಯ ವಿವಾಹ ಹಾಗೂ ಹೆರಿಗೆ ಸಂದರ್ಭದಲ್ಲಿ ಮಾತ್ರ ಬಳ್ಳಾರಿ ಪ್ರವೇಶಕ್ಕೆ ನ್ಯಾಯಾಲಯ ಅನುಮತಿ ನೀಡಿತ್ತು. ಅವರು ಜಿಲ್ಲೆಗೆ ಬಂದರೆ ಅಕ್ರಮ ಗಣಿಗಾರಿಕೆ ಪ್ರಕರಣದ ತನಿಖೆ ನಡೆಸುತ್ತಿರುವ ಅಧಿಕಾರಿಗಳ ಮೇಲೆ ಪ್ರಭಾವ ಬೀರಬಹುದೆಂಬ ಹಿನ್ನಲೆಯಲ್ಲಿ ಬಳ್ಳಾರಿ ಜಿಲ್ಲೆಗೆ ಕಾಲಿಡದಂತೆ ನಿರ್ಬಂಧ ಹಾಕಲಾಗಿತ್ತು. ಅಕ್ರಮ ಗಣಿಗಾರಿಕೆ ಪ್ರಕರಣದಲ್ಲಿ ಜನಾರ್ದನ ರೆಡ್ಡಿ ಜೈಲುಪಾಲಾಗಿದ್ದರು.

ಭಗವಂತನ ಆಶೀರ್ವಾದದಿಂದ ಕಷ್ಟದ ದಿನಗಳು ಮುಗಿಯಲು ಬರುತ್ತಿವೆ. ನಾವು ಏನೇ ಮಾಡಿದರೂ ಕೂಡ ವಿಧಿ ಮತ್ತು ದೇವರ ಆಟದಲ್ಲಿ ಮನುಷ್ಯರಾಗಿ ಬದುಕಬೇಕಾಗುತ್ತದೆ. ನನ್ನ ವಿಧಿಯಲ್ಲಿ ಹುಟ್ಟೂರಿನಿಂದ 14 ವರ್ಷ ದೂರ ಇರಬೇಕು ಅಂತಾ ಭಗವಂತ ಬರೆದಿದ್ದ. ಶ್ರೀರಾಮಚಂದ್ರನಿಗೇ ಕಷ್ಟ ತಪ್ಪಿಲ್ಲ, ಇನ್ನು ಸಾಮಾನ್ಯ ಜನ ನಾವು ಯಾವ ಲೆಕ್ಕ. ಬಳ್ಳಾರಿಗೆ ಅನುಮತಿ ಸಿಕ್ಕಿರುವುದು ಭಗವಂತನ ಕೃಪೆ. ನನ್ನೂರಿನಲ್ಲಿ ನೆಮ್ಮದಿ ಯಿಂದ ಬದುಕುತ್ತೇನೆ ಎನ್ನುವುದೆ ಖುಷಿ.
-ಗಾಲಿ ಜನಾರ್ದನ ರೆಡ್ಡಿ, ಮಾಜಿ ಸಚಿವ

7 ಪ್ರಕರಣ ದಾಖಲಾಗಿತ್ತು

ಬೇಲೆಕೇರಿ ಅದಿರು ನಾಪತ್ತೆ ಸೇರಿದಂತೆ ಅಕ್ರಮ ಗಣಿಗಾರಿಕೆ, ಅಕ್ರಮ ಆಸ್ತಿ ಪ್ರಕರಣಕ್ಕೆ ಸಂಬಂಧಿಸಿದಂತೆ ರೆಡ್ಡಿ ವಿರುದ್ಧ ಒಟ್ಟು ಏಳು ಪ್ರಕರಣಗಳು ದಾಖಲಾಗಿ ದ್ದವು. ಎಲ್ಲಾ ಪ್ರಕರಣಗಳಲ್ಲೂ ಜಾಮೀನು ಪಡೆದಿದ್ದ ರೆಡ್ಡಿ, ಓಬಳಾಪುರಂ ಮೈನಿಂಗ್ ಪ್ರಕರಣದಲ್ಲಿ ಮಾತ್ರ ಜಾಮೀನು ಸಿಗಬೇಕಿತ್ತು. ಈಗ ಅದೂ ಸಿಕ್ಕಿದ್ದು, ರೆಡ್ಡಿ ಜೈಲಿನಿಂದ ಹೊರ ಬಂದಿದ್ದರು.

ನಿಷ್ಪಕ್ಷಪಾತ ತನಿಖೆ ಸಿಬಿಐನಿಂದ ನಡೆಯುತ್ತದೆ

ತಪ್ಪಿನ ರಕ್ಷಣೆಗೆ ಸಿಎಂ ಷಡ್ಯಂತ್ರ

ಬೆಂಗಳೂರು: ವಿಧಾನಮಂಡಲದ ಸದನ ಅನಿರ್ದಿಷ್ಟ ಕಾಲ ಮುಂದೂಡಲ್ಪಟ್ಟ ದಿನವೇ ಮನೀಶ್ ಖರ್ಬೀಕರ್ ಅವರನ್ನು ಲೋಕಾಯುಕ್ತ ಎಡಿಜಿಯಾಗಿ ಸಿಎಂ ಆದೇಶ ಹೊರಡಿಸಿದ್ದು, ಇದರ ಹಿಂದೆ ತಮ್ಮ ತಪ್ಪು ಮುಚ್ಚಿಕೊಳ್ಳುವ ಷಡ್ಯಂತ್ರ ನಡೆದಿದೆ ಎಂದು ಬಿಜೆಪಿ ರಾಜ್ಯ ಪ್ರಧಾನ ಕಾರ್ಯದರ್ಶಿ ಪಿ.ರಾಜೀವ್ ಆರೋಪಿಸಿದರು.

ಸುದ್ದಿಗೋಷ್ಠಿಯಲ್ಲಿ ಮಾತನಾಡಿ, ಲೋಕಾಯುಕ್ತ ಪೊಲೀಸ್ ಅಧಿಕಾರಿಗೆ ಹೆಚ್ಚುವರಿಯಾಗಿ ಸರಕಾರದ ಅಧೀನ ಸಂಸ್ಥೆಗಳ ತನಿಖೆ ಜವಾಬ್ದಾರಿ ಕೊಟ್ಟ ಉದಾಹರಣೆ ದೇಶದಲ್ಲಿ ಇಲ್ಲ. ಇಂತಹ ಕೆಟ್ಟ ಪರಂಪರೆ ಸಿಎಂ ಸಿದ್ದರಾಮಯ್ಯ ಆರಂಭಿಸಿದ್ದಾರೆ ಎಂದರು.

ನಿಷ್ಪಕ್ಷಪಾತ ತನಿಖೆ ಸಿಬಿಐನಿಂದಲೇ ಆಗಬೇಕು. ನ್ಯಾಯಾಲಯದ ಮೂಲಕ ಸಿಬಿಐ ತನಿಖೆ ನಡೆಸುವ ಪ್ರಕ್ರಿಯೆ ಆಗಬೇಕು. ಮುಖ್ಯಮಂತ್ರಿ ವಿರುದ್ಧ ಅಧಿಕಾರಿಗಳು ಯಾವ ರೀತಿ ತನಿಖೆ ಕೈಗೊಳ್ಳಬಹುದು ಎಂದು ಪ್ರಶ್ನಿಸಿದ ಅವರು, ಆರೋಪಿತ ಮುಖ್ಯಮಂತ್ರಿಯನ್ನು ತೀವ್ರ ವಿಚಾರಣೆಗೆ ಒಳಪಡಿಸುವ ಧೈರ್ಯ ಪೊಲೀಸ್ ಅಧಿಕಾರಿಗಳಿಗೆ ಇದೆಯೇ ಎಂದರು.

ಶಕ್ತಿ ಕುಂದಿಸಿದ್ದ ಮುಖ್ಯಮಂತ್ರಿ

ತಮ್ಮ ವಿರುದ್ಧದ ಪ್ರಕರಣ ಸಿಬಿಐ ಅಥವಾ ಲೋಕಾಯುಕ್ತಕ್ಕೆ ಹೋಗಲಿದೆ ಎಂದು ಸಿಎಂ ಮೊದಲೇ ಗ್ರಹಿಸಿದ್ದರು. ಹಾಗಾಗಿ ತಮ್ಮನ್ನು ರಕ್ಷಿಸಲು ಆ ಸ್ಥಾನ ದುರ್ಬಳಕೆ ಮಾಡಿಕೊಂಡಿದ್ದಾರೆ. ಅವರ ವಿರುದ್ಧ 70ಕ್ಕೂ ಹೆಚ್ಚು ಪ್ರಕರಣಗಳು ತನಿಖಾ ಹಂತದಲ್ಲಿ ಇರುವಾಗ ಲೋಕಾಯುಕ್ತದ ಶಕ್ತಿ ಕುಂದಿಸುವ ಕೆಲಸ ಮುಖ್ಯಮಂತ್ರಿ ಮಾಡಿದ್ದರು. ಮುಡಾ ಪ್ರಕರಣ ದಾಖಲಾಗುತ್ತಿದ್ದಂತೆ ಮುಖ್ಯಮಂತ್ರಿಗಳು ತಮ್ಮ ರಕ್ಷಣೆ ಮಾಡಿಕೊಳ್ಳಲು ಸಚಿವ ಸಂಪುಟದ ಅನುಮತಿ ಇಲ್ಲದೇ ಸಿಬಿಐ ತನಿಖೆ ಮಾಡಬಾರದು ಎಂಬ ಬದಲಾವಣೆ ಮಾಡಿ ಭ್ರಷ್ಟಾಚಾರ ಮುಚ್ಚಿಟ್ಟುಕೊಳ್ಳುವ ಪ್ರಯತ್ನ ಮಾಡಿದ್ದಾರೆ ಎಂದು ಬಿಜೆಪಿ ರಾಜ್ಯ ಪ್ರಧಾನ ಕಾರ್ಯದರ್ಶಿ ಪಿ. ರಾಜೀವ್ ದೂರಿದರು.

1934ರಲ್ಲಿ ಸ್ಥಾಪನೆಯಾದ ಶ್ರೀ ಇಡಗುಂಜಿ ಮಹಾಗಣಪತಿ ಯಕ್ಷಗಾನ ಮಂಡಳಿ

ಇಡಗುಂಜಿ ಮೇಳಕ್ಕೆ ಯುನೆಸ್ಕೋ ಮಾನ್ಯತೆ

ಕಾರವಾರ: ಶ್ರೀ ಇಡಗುಂಜಿ ಮಹಾಗಣಪತಿ ಯಕ್ಷಗಾನ ಮಂಡಳಿ ಕೆರೆಮನೆ ಸಂಸ್ಥೆಗೆ ವಿಶ್ವಸಂಸ್ಥೆಯ ಮಾನ್ಯತೆ ಲಭ್ಯವಾಗಿದೆ.

ಯಕ್ಷಗಾನ ರಂಗ ಭೂಮಿಯ ಇತಿಹಾಸವನ್ನು ಹಲವು ಸರ್ವ ಪ್ರಥಮಗಳ ದಾಖಲೆ ನಿರ್ಮಿಸಿದ ಮಂಡಳಿ, ಇಂದು ವಿಶ್ವಸಂಸ್ಥೆಯ ಗೌರವ ಪಡೆದುಕೊಂಡಿದ್ದು, ಯಕ್ಷಗಾನ ಸಂಸ್ಥೆಯೊಂದಕ್ಕೆ ಈ ಮಾನ್ಯತೆ ಪ್ರಥಮ ಬಾರಿಯಾಗಿ ಬಂದಿದೆ.

ಸ್ವಾತಂತ್ರ್ಯ ಪೂರ್ವದಲ್ಲಿ 1934ರಲ್ಲಿ ಸ್ಥಾಪನೆಯಾದ ಮಂಡಳಿಗೆ ಈಗ 90ನೇ ವರ್ಷದ ಸಂಭ್ರಮ. ಇದೇ ಸಂದರ್ಭದಲ್ಲಿ ವಿಶ್ವಮನ್ನಣೆ ಸಂಸ್ಥೆಗೆ ದೊರಕಿದ್ದು, ಅತಿಯಾದ ಹೆಮ್ಮೆ ಸಂತೋಷದ ಸಂಗತಿಯಾಗಿದೆ ಎಂದು ಶ್ರೀ ಇಡಗುಂಜಿ ಮಹಾಗಣಪತಿ ಯಕ್ಷಗಾನ ಮಂಡಳಿ ಕೆರೆಮನೆ ನಿರ್ದೇಶಕ ಕೆರೆಮನೆ ಶಿವಾನಂದ ಹೆಗಡೆ ತಿಳಿಸಿದ್ದಾರೆ.

ವಿಶ್ವದ 58 ರಾಷ್ಟ್ರೀಯ ಸಂಸ್ಥೆಗಳ ಪೈಕಿ ಶ್ರೀ ಇಡಗುಂಜಿ ಮಹಾಗಣಪತಿ ಯಕ್ಷಗಾನ ಮಂಡಳಿ ಕೆರೆಮನೆ ಒಂದಾಗಿದೆ ಎಂಬುದು ಇಡೀ ಕರ್ನಾಟಕ್ಕೆ ಹೆಮ್ಮೆಯ ಸಂಗತಿಯಾಗಿದೆ.

ಜೂನ್ ತಿಂಗಳಿನಲ್ಲಿ ಯುನೆಸ್ಕೋ ಮುಖ್ಯ ಕಚೇರಿಯಲ್ಲಿ ನಡೆದ 10ನೇ ಅಧಿವೇಶನದಲ್ಲಿ ಮಂಡಳಿಗೆ ಮಾನ್ಯತೆ ಘೋಷಿಸಲಾಗಿದೆ. ಯುನೆಸ್ಕೋ 2003ರ ಅಮೂರ್ತ ಸಾಂಸ್ಕೃತಿಕ ಪರಂಪರೆ, ಸಂರಕ್ಷಣೆ, ಆಂತರಿಕ ಸಮಿತಿಗೆ ಸಲಹೆ ಮಾಡಲು ಮಂಡಳಿ ಮಾನ್ಯತೆ ಪಡೆದಿದೆ ಎಂದು ಹೇಳಿದ್ದಾರೆ.

ಹೊನ್ನಾವರ ತಾಲೂಕಿನ ಗುಣವಂತೆ ಗ್ರಾಮದಲ್ಲಿ ರಂಗಮಂದಿರ, ಯಕ್ಷಗಾನ ಪ್ರದರ್ಶನ, ಯಕ್ಷಗಾನ ಗುರುಕುಲ, ಶಿಕ್ಷಣ, ಆಟವೇ ಪಾಠ, ಕೆರೆಮನೆ ಶಂಭು ಹೆಗಡೆ ರಾಷ್ಟ್ರೀಯ ನಾಟ್ಯೋತ್ಸವ, ಭಾಸಂ, ಪ್ರಾತ್ಯಕ್ಷತೆ, ಅಧ್ಯಯನ, ಕಾರ್ಯಾಗಾರ ಮುಂತಾದ ಕ್ಷೇತ್ರದಲ್ಲಿ ಕಳೆದ 90 ವರ್ಷದಿಂದ ಸಕ್ರಿಯವಾಗಿ ತೊಡಗಿಸಿಕೊಂಡಿರುವ ಮಂಡಳಿಯ ಸಾಧನೆ ಅಪಾರವಾದದ್ದು.
-ಕೆರೆಮನೆ ಶಿವಾನಂದ ಹೆಗಡೆ, ಶ್ರೀ ಇಡಗುಂಜಿ ಮಹಾಗಣಪತಿ ಯಕ್ಷಗಾನ ಮಂಡಳಿ ನಿರ್ದೇಶಕ

ಯುನೆಸ್ಕೋ ಮಾನ್ಯತೆ ಇಡಗುಂಜಿ ಮಂಡಳಿ ಸುದೀರ್ಘವಾಗಿ, ಯಕ್ಷಗಾನದ ಸಂವರ್ಧನೆ, ಪರಂಪರೆ ಪ್ರಸಾರ, ಪ್ರಚಾರ, ದಾಖಲಾತಿ ಈ ಎಲ್ಲಾ ಪ್ರಯತ್ನ ಹಾಗೂ ಸಾಧನೆಗೆ ಅಂತಾರಾಷ್ಟ್ರೀಯ ಸಾಂಸ್ಕೃತಿಕ ಪರಂಪರೆಯ ಸಮುದಾಯದಲ್ಲಿ ಸಿಕ್ಕ ಗೌರವವಾಗಿದೆ ಎಂದು ತಿಳಿಸಿದ್ದಾರೆ.

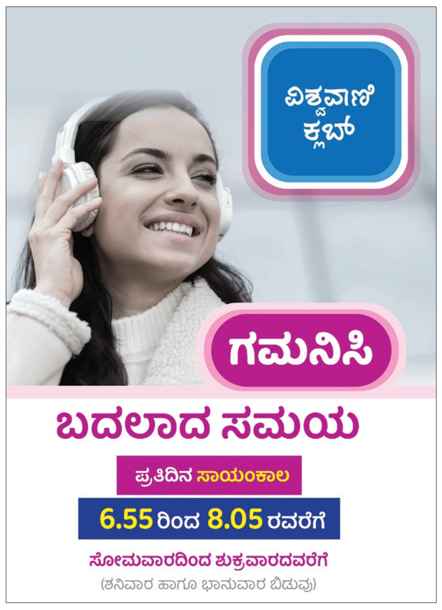

ಸಮಾಚಾರ ಸಣ್ಣದಲ್ಲ

ಸ್ನೇಹಮಯಿ ಕೃಷ್ಣ ವಿಚಾರಣೆ ಇಂದು

ಮೈಸೂರು: ಮುಡಾ ಹಗರಣ ಕುರಿತು ಲೋಕಾಯುಕ್ತದಲ್ಲಿ ಸಿಎಂ ಸಿದ್ದರಾಮಯ್ಯ ವಿರುದ್ಧ ಎಫ್‌ಐಆರ್ ದಾಖಲಾದ ಬೆನ್ನಲ್ಲೇ ಮೈಸೂರು ಲೋಕಾಯುಕ್ತ ಅಧಿಕಾರಿಗಳು ತನಿಖೆ ತೀವ್ರಗೊಳಿಸಿದ್ದಾರೆ. ಪ್ರಕರಣ ಕುರಿತು ದೂರು ನೀಡಿರುವ ದೂರುದಾರ ಸ್ನೇಹಮಯಿ ಕೃಷ್ಣ ಅವರಿಗೆ ಅ.1ರ ಮಂಗಳವಾರ ವಿಚಾರಣೆಗೆ ಹಾಜರಾಗುವಂತೆ ಲೋಕಾಯುಕ್ತ ಪೊಲೀಸರು ನೋಟಿಸ್ ಜಾರಿ ಮಾಡಿದ್ದಾರೆ. ವಿಚಾರಣೆಗಿಳಿದ ಅಧಿಕಾರಿಗಳಿಂದ ಮೊದಲ ನೋಟಿಸ್ ಜಾರಿ ಆಗಿದ್ದು, ಮಂಗಳವಾರ ಬೆಳಗ್ಗೆ 7.30ಕ್ಕೆ ಕಚೇರಿಗೆ ಹಾಜರಾಗುವಂತೆ ನೋಟಿಸ್ ನಲ್ಲಿ ತಿಳಿಸಲಾಗಿದೆ.ಲೋಕಯುಕ್ತ ಎಸ್‌ಪಿ ಟಿ.ಜೆ. ಉದೇಶ್ ಅವರು ವಾಟ್ಸಾಪ್ ಮೂಲಕ ಸ್ನೇಹಮಯಿ ಕೃಷ್ಣ ಅವರಿಗೆ ನೋಟಿಸ್ ಜಾರಿ ಮಾಡಿದ್ದಾರೆ.

ಕಂಟೈನರ್‌ಗೆ ಬಸ್ ಡಿಕ್ಕಿ: 20 ಜನರಿಗೆ ಗಾಯ

ಮಂಡ್ಯ: ನಿಂತಿದ್ದ ಕಂಟೈನರ್‌ಗೆ ಕೆಎಸ್‌ಆರ್‌ಟಿಸಿ ಬಸ್ ಡಿಕ್ಕಿ ಹೊಡೆದಿದ್ದು, 20ಕ್ಕೂ ಹೆಚ್ಚು ಜನರು ಗಂಭೀರ ಗಾಯಗೊಂಡಿರುವ ಘಟನೆ ಜಿಲ್ಲೆಯ ಸಾಂಜೋ ಆಸ್ಪತ್ರೆ ಬಳಿ ನಡೆದಿದೆ. ಬೆಂಗಳೂರು-ಮೈಸೂರು ದಶಪಥ ರಾಷ್ಟ್ರೀಯ ಹೆದ್ದಾರಿಯಲ್ಲಿ ಭೀಕರ ರಸ್ತೆ ಅಪಘಾತವಾಗಿದ್ದು, ಬೆಂಗಳೂರು ಕಡೆಯಿಂದ ಮಂಡ್ಯಕ್ಕೆ ತೆರಳುತ್ತಿದ್ದ ಬಸ್ ಎಕ್ಸ್‌ಪ್ರೆಸ್ ವೇ ನಿಂದ ಸರ್ವೀಸ್ ರಸ್ತೆಗೆ ಬರುತ್ತಿದ್ದ ವೇಳೆಯಲ್ಲಿ ಈ ಅವಘಡ ಸಂಭವಿಸಿದೆ. ಡಿಕ್ಕಿ ಹೊಡೆದ ರಭಸಕ್ಕೆ ಬಸ್ ಪಲ್ಟಿ ಹೊಡೆದಿದೆ. ಬೆಳಗ್ಗೆ 9:50ಕ್ಕೆ ಅಪಘಾತ ಸಂಭವಿಸಿದೆ. ಅಪಘಾತದ ವೇಳೆ ಬಸ್ನಲ್ಲಿ 80ಕ್ಕೂ ಹೆಚ್ಚು ಮಂದಿ ಪ್ರಯಾಣಿಸುತ್ತಿದ್ದು, ಕಾಲೇಜು ವಿದ್ಯಾರ್ಥಿಗಳೇ ಹೆಚ್ಚು ಪ್ರಯಾಣ ಮಾಡುತ್ತಿದ್ದರು. 20ಕ್ಕೂ ಹೆಚ್ಚು ಮಂದಿಗೆ ಗಂಭೀರ ಗಾಯಗೊಂಡಿದ್ದು, 30ಕ್ಕೂ ಹೆಚ್ಚು ಮಂದಿಗೆ ಸಣ್ಣ ಪುಟ್ಟ ಗಾಯಗಳಾಗಿವೆ. ಗಾಯಾಳುಗಳ ಪೈಕಿ ವಿದ್ಯಾರ್ಥಿಗಳೇ ಹೆಚ್ಚು ಗಾಯಗೊಂಡಿದ್ದು, ಜಿಲ್ಲೆಯ ಮಿಮ್ಸ್ ಆಸ್ಪತ್ರೆಗೆ ರವಾನಿಸಲಾಗಿದೆ. ಚಾಲಕನ ನಿರ್ಲಕ್ಷ್ಯವೇ ಅಪಘಾತಕ್ಕೆ ಕಾರಣ ಎಂದು ಪ್ರಯಾ ಣಿಕರು ಆರೋಪಿಸಿದ್ದಾರೆ.

ಯುವಕನಿಗೆ ಚೂರಿ ಇರಿದ ಯೋಧ

ಬೆಳಗಾವಿ: ಹೊಟೇಲ್ ಒಂದರಲ್ಲಿ ಬಿಲ್ ಕೊಡುವ ವಿಚಾರಕ್ಕೆ ನಡೆದ ಜಗಳದಲ್ಲಿ ಯುವಕನಿಗೆ ಬಿಎಸ್‌ಫ್ ಯೋಧ ಚೂರಿ ಇರಿದ ಪ್ರಕರಣ ನಡೆದಿದ್ದು ಆರೋಪಿಯನ್ನು ಪೊಲೀಸರು ಬಂಧಿಸಿದ ಘಟನೆ ಭಾನುವಾರ ರಾತ್ರಿ ನಡೆದಿದೆ.

ಬೆಳಗಾವಿಯ ಸದಾಶಿವ ನಗರದಲ್ಲಿರುವ ಆಯಿ ಹೊಟೇಲ್ ನಲ್ಲಿ ಊಟಕ್ಕೆಂದು ಗ್ಯಾಂಗವಾಡಿಯ ಯುವಕರು ಬಂದಿದ್ದರು. ಊಟವಾದ ನಂತರ ಮಾಲಿಕನಿಗೆ ಹಣ ಕೊಡುವ ವಿಚಾರದಲ್ಲಿ ಕಿರಿಕ್ ನಡೆದಿದೆ. ಅಲ್ಲೇ ಕುಂತಿದ್ದ ಬಿಎಸ್‌ಎಫ್ ಯೋಧ ಪರುಶರಾಮ ರಾಮಗೊಂಡನವರ ಗಲಾಟೆ ಬಿಡಿಸಲು ಹೋಗಿದ್ದಾನೆ. ಯೋಧ ಗಲಾಟೆ ಬಿಡಿಸುವ ಸಂದರ್ಭದಲ್ಲಿ ಗ್ಯಾಂಗ್‌ವಾಡಿಯ ಅಲ್ತಾಫ್ ಚೌಗುಲೆ ಜೊತೆ ಮಾತಿಗೆ ಮಾತು ಬೆಳೆದಿದೆ. ಈ ಸಂದರ್ಭದಲ್ಲಿ ಬಿಎಸ್‌ಎಫ್ ಯೋದ ಅಲ್ತಾಫ್ ಗೆ ಚಾಕುವಿನಿಂದ ಇರಿದಿದ್ದು ಗಂಭೀರವಾಗಿ ಗಾಯಗೊಂಡಿದ್ದಾನೆ.

ಫನ್‌ತರಂಗ

- ರಘುಪತಿ ಶೃಂಗೇರಿ -

'ಹಂದಿ' ಪದ ಬಳಕೆ–ಕರ್ನಾಟಕ ರಾಜಕೀಯ
ಸುದ್ದಿ

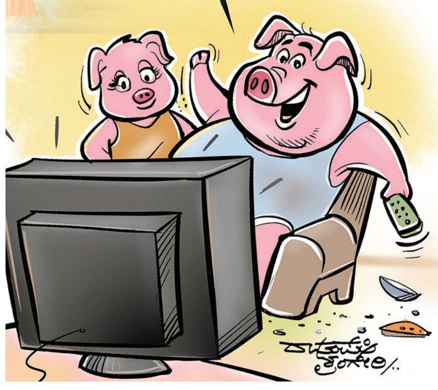

ವಿಶ್ವವಾಣಿ

ಸಂಪಾದಕೀಯ

ಅವರವರ ಭಾವಕ್ಕೆ, ಅವರವರ ಭಕುತಿಗೆ..

ಮೈಸೂರಿನ ಪುರಭವನದಲ್ಲಿ ಭಾನುವಾರ ಆಯೋಜಿಸಲಾಗಿದ್ದ ಮಹಿಷ ಮಂಡಲೋತ್ಸವ ಕಾರ್ಯಕ್ರಮದಲ್ಲಿ ಮಾತನಾಡಿದ ತಥಾಕಥಿತ ಎಡಪಂಥೀಯ ವಿಚಾರವಾದಿಯೊಬ್ಬರು, 'ಹಿಂದೂ ಧರ್ಮ ನಮ್ಮದಲ್ಲ, ನಮಗೆ ಹಿಂದೂ ಧರ್ಮ ಬೇಕಾಗಿಲ್ಲ. ಶೂದ್ರರು ದೇಗುಲಕ್ಕೆ ಹೋಗುವುದನ್ನು ನಿಲ್ಲಿಸಬೇಕು' ಎಂಬ ಆಣಿಮುತ್ತುಗಳನ್ನು ಉದುರಿಸಿದ್ದಾರೆ. ಅಭಿಪ್ರಾಯ ಸ್ವಾತಂತ್ರ್ಯಕ್ಕೆ ಮಹತ್ವ ನೀಡಿರುವ ನೆಲ ನಮ್ಮದು. ಹಾಗೆಂದ ಮಾತ್ರಕ್ಕೆ, ಅಭಿಪ್ರಾಯ ಸ್ವಾತಂತ್ರ್ಯದ ನೆಪದಲ್ಲಿ ಸ್ವಹಿತಾಸಕ್ತಿಯ ನೆರವೇರಿಕೆಯ ಮಾತುಗಳನ್ನಾಡಿ ನಾಲಗೆಯ ಚಪಲ ತೀರಿಸಿಕೊಳ್ಳುವವರ, ತನ್ಮೂಲಕ ಸಮಾಜದಲ್ಲಿ ವಿನಾಕಾರಣ ಒಡಕು ಉಂಟುಮಾಡುವವರ ನಡೆಯನ್ನು ಸಹಿಸಲಾಗದು. ಬಲವಂತದ ಮತಾಂತರ, ಸನಾತನ ಧರ್ಮದ ವಿರುದ್ಧದ ವ್ಯವಸ್ಥಿತ ಅಪಪ್ರಚಾರ ಸೇರಿದಂತೆ ವಿದೇಶಿ ಪ್ರೇರಿತ ಶಕ್ತಿಗಳು ಕಾಲಾನುಕಾಲಕ್ಕೆ ಹೂಡುತ್ತಿರುವ ಸಂಚುಗಳಿಂದಾಗಿ ಪ್ರಸ್ತುತ ನಮ್ಮ ಸಮಾಜದಲ್ಲಿ ತಳಮಳ ಮತ್ತು ಕದಲಿಕೆಗಳು ಆಗಾಗ ಇಣುಕುತ್ತಿವೆ. ಸಾಲದೆಂಬಂತೆ ಜವಾಬ್ದಾರಿಯುತ ಸ್ಥಾನದಲ್ಲಿದ್ದುಕೊಂಡು 'ಸನಾತನದ ನಿರ್ಮೂಲನವಾಗಬೇಕು' ಎಂದು ಫರ್ಮಾನು ಹೊರಡಿಸುವ ಜನನಾಯಕರೂ ನಮ್ಮ ಬಗಲಲ್ಲಿದ್ದಾರೆ. ಸನಾತನ ಧರ್ಮದ ಅಥವಾ ಹಿಂದೂ ಸಮಾಜದ ಬೇರುಗಳು ಇಂಥ ಪೊಳ್ಳು ಬೆದರಿಕೆಗಳಿಗೆ ನಾಶವಾಗಿಬಿಡುವಷ್ಟು ದುರ್ಬಲವಾಗಿಲ್ಲವಾದರೂ, ವೇದಿಕೆಗಳಿಂದ ಈ ಥರದ ಹೇಳಿಕೆಗಳು ಹೊಮ್ಮಿದಾಗ ಜನಮಾನಸದಲ್ಲಿ ಕೆಲಕಾಲವಾದರೂ ಗೊಂದಲ ತಾಂಡವವಾಡುವುದಿದೆ, ಹಲವು ಜಾತಿಗಳ ಹದವಾದ ಮಿಶ್ರಣವಾಗಿರುವ ನಮ್ಮ ಸಾಮಾಜಿಕ ವ್ಯವಸ್ಥೆಯಲ್ಲಿ ಜನರು ಪರಸ್ಪರರನ್ನು ಅನುಮಾನದ ನೆಲೆಯಲ್ಲೇ ನೋಡುವಂಥ ವಾತಾವರಣ ಸೃಷ್ಟಿಯಾಗುವುದಿದೆ. ದೇಗುಲಕ್ಕೆ ಹೋಗಬೇಕೇ ಬೇಡವೇ? ಹಿಂದೂ ಧರ್ಮವನ್ನು ಒಪ್ಪಬೇಕೇ ಬಿಡಬೇಕೇ? ಯಾವ ದೇವರನ್ನು ನಂಬಬೇಕು-ನೆಚ್ಚಬೇಕು? ಇತ್ಯಾದಿ ಬಾಬತ್ತುಗಳೆಲ್ಲ ವ್ಯಕ್ತಿಗತ ಆಯ್ಕೆಗೆ ಮತ್ತು ನಂಬಿಕೆಗೆ ಬಿಟ್ಟ ವಿಚಾರ. 'ಅವರವರ ಭಾವಕ್ಕೆ ಅವರವರ ಭಕುತಿಗೆ, ಅವರವರ ತೆರನಾಗಿ ಇರುತಿಹನು ಶಿವಯೋಗಿ' ಎಂದಿದ್ದಾರೆ ಬಲ್ಲವರೊಬ್ಬರು. ಹೀಗಾಗಿ, ಸಮಾಜವನ್ನು ಬೆಸೆದಿರುವ 'ಸೌಹಾರ್ದ-ತಂತು'ವನ್ನು ಇನ್ನಷ್ಟು ಗಟ್ಟಿಯಾಗಿಸಲು ವಿಚಾರವಾದಿಗಳೆನಿಸಿಕೊಂಡವರು ಮುಂದಾಗಬೇಕೇ ವಿನಾ, ಸಲ್ಲದ ಸಂಗತಿಗಳನ್ನು ಜನಮನದಲ್ಲಿ ತುಂಬಿ ಹುಳಿಹಿಂಡಬಾರದು. ಆದರೆ ಸಂಬಂಧಪಟ್ಟವರಿಗೆ ಇದು ಅರ್ಥವಾಗಬೇಕಲ್ಲ!

ಸೊಂಪಾದಕೀಯ

'ಪೋಸ್ಟ್' ಮಾರ್ಟಮ್

ಆಧುನಿಕ ಯುಗದಲ್ಲಿ ಪೋಸ್ಟ್‌ನಲ್ಲಿ ಬರುವ ಪತ್ರಗಳು ಮಹತ್ವ ಕಳೆದುಕೊಂಡಿವೆ. ಈಗೆಲ್ಲ ಪೋಸ್ಟ್ ಅನ್ನೋದು ಕೇವಲ ಸಾಮಾಜಿಕ ಜಾಲತಾಣಗಳಲ್ಲಿ ಹಾಕುವ ಪೋಸ್ಟ್‌ಗೆ ಮಾತ್ರ ಸೀಮಿತ ಆಗಿದೆ. ಮೊದಲೆಲ್ಲ ಸಂಬಂಧಗಳನ್ನು ಬೆಸೆಯಲು ಇದ್ದ ಮಾಧ್ಯಮ ಅಂದ್ರೆ ಪತ್ರಗಳು. ಊರು ಬಿಟ್ಟು ಕೆಲಸ ಅರಸಿ ಪಟ್ಟಣ ಸೇರಿದ ಮಕ್ಕಳು ಅಪ್ಪ-ಅಮ್ಮನಿಗೆ ಬರೆಯುತ್ತಿದ್ದ ಪತ್ರಗಳು, ಕಳುಹಿಸುತ್ತಿದ್ದ ಮನಿ ಆರ್ಡರ್‌ಗಳು ಈಗ ವಿರಳ. ಪ್ರೇಮಿಗಳು ಕೂಡಾ ಪತ್ರ ಮುಖೇನ ತಮ್ಮ ಪ್ರೀತಿಯನ್ನು ತೋರಿಸಿಕೊಳ್ಳುವುದು ತೀರಾ ಕಡಿಮೆ. ಈಗೇನಿದ್ದರೂ ವ್ಯಾವಹಾರಿಕ ವಿಷಯಗಳಿಗೆ ಮಾತ್ರ ಪೋಸ್ಟ್ ಆಫೀಸ್‌ನ ಮೊರೆಹೋಗುತ್ತಾರೆ ಜನ. ಅದಕ್ಕೆ ಕೂಡ ಅನೇಕ ಕಡೆ ಕೊರಿಯರ್ ಸರ್ವಿಸ್ ಇದೆ. ಆದರೂ ಪೋಸ್ಟ್ ಅನ್ನೋ ಎಮೋಷನಲ್ ವಿಷಯ ಇನ್ನೂ ಜೀವಂತ ಇದೆ. ಆದರೆ ಇಲ್ಲೊಂದು ಪೋಸ್ಟ್ ಆಫೀಸ್‌ನವರು ಅದಕ್ಕೂ ಕಲ್ಲು ಹಾಕಲು ಹೊರಟಿದ್ದಾರೆ. ರಾಜ್ಯದ ಪೋಸ್ಟ್ ಆಫೀಸ್ ಒಂದರಲ್ಲಿ ಕಳೆದ ಮೂರ್ನಾಲ್ಕು ತಿಂಗಳುಗಳಿಂದ ಬಂದಿದ್ದ ಪತ್ರಗಳು, ಡಾಕ್ಯುಮೆಂಟ್‌ಗಳು ಬಟವಾಡೆ ಆಗದೆ ಉಳಿದಿವೆಯಂತೆ. ಆದರೆ ಇದು ಕಣ್ತಪ್ಪಿನಿಂದ ಆದ ಕೆಲಸ ಅಲ್ಲ. ಬದಲಾಗಿ ಅಲ್ಲಿನ ಪೋಸ್ಟ್ ಮಾಸ್ಟರ್‌ಗಳು ಈ ಪತ್ರಗಳನ್ನು ಬಟವಾಡೆ ಮಾಡದೆ ತಮ್ಮ ಮನೆಯಲ್ಲಿ ಮಂಚದ ಕೆಳಗಡೆ ಮೂಟೆಗಳಲ್ಲಿ ತುಂಬಿ ಇಟ್ಟಿದ್ದರಂತೆ. ಇದರಿಂದಾಗಿ ಪಾಪ ಹಲವರಿಗೆ ಉನ್ನತ ವ್ಯಾಸಂಗದ ಪತ್ರಗಳು, ಕೆಲಸದ ನೇಮಕಾತಿ ಪತ್ರಗಳು ತಲುಪದೆ ಅವರೆಲ್ಲ ಸಂಕಷ್ಟಕ್ಕೆ ಈಡಾಗುವಂತಾಗಿದೆ. ಇನ್ನೂ ಅದೆಷ್ಟು ಜನ ತಮ್ಮ ಟಪಾಲು ಸಿಗದೆ ಪಡಿಪಾಟಲು ಪಟ್ಟಿದ್ದಾರೋ ಗೊತ್ತಿಲ್ಲ. ಆದರೆ ವಿಚಿತ್ರ ಅಂದ್ರೆ, ಈ ಪೋಸ್ಟ್ ಮಾಸ್ಟರ್‌ಗಳು ಈ ರೀತಿ ಮಾಡಲು ಕಾರಣ ಏನು ಅನ್ನೋದು ಮಾತ್ರ ಇನ್ನೂ ಯಾರಿಗೂ ಅರ್ಥ ಆಗಿಲ್ಲ. ಪೋಸ್ಟ್ ಮೂಲಕ ಬಂದ ಸಂದೇಶಗಳನ್ನು ಸಂಬಂಧಪಟ್ಟವರಿಗೆ ತಲುಪಿಸಲು ಟೇಬಲ್ ಕೆಳಗೆ ಲಂಚ ಕೊಡಬೇಕು, ಇಲ್ಲದಿದ್ದರೆ ನಿಮ್ಮ ಪೋಸ್ಟ್‌ಗಳು ಮಂಚದ ಕೆಳಗೆ ಸೇರುತ್ತವೆ ಅನ್ನೋ ಸಂದೇಶವನ್ನ ಈ ಪೋಸ್ಟ್ ಮಾಸ್ಟರ್‌ಗಳು ಕೊಡ್ತಾ ಇದ್ದಾರಾ ಅನ್ನೋ ಅನುಮಾನ ಸಹಜ. ಈ ವಿಷಯವನ್ನು ಇನ್ನಷ್ಟೇ ಪೋಸ್ಟ್ ಮಾರ್ಟಮ್ ಮಾಡಬೇಕಾಗಿದೆ.

ಸಂಪಾದಕರ ಸದ್ಯಶೋಧನೆ

ಆಗಸದಲ್ಲಿ ತಪ್ಪಿದ ದುರಂತ

ವಿಮಾನ ಪ್ರಯಾಣ ಯಾವತ್ತೂ ಅತ್ಯಂತ ಸುರಕ್ಷಿತ. ಒಮ್ಮೆ ವಿಮಾನ ಟೇಕಾಫ್ ಆಗಿ 35-40 ಸಾವಿರ ಅಡಿ ತಲುಪಿದ ನಂತರ ನಿರಾತಂಕ. ವಿಮಾನಕ್ಕೆ ಯಾವ ಅಡೆ-ತಡೆಗಳೂ ಇರುವುದಿಲ್ಲ. ತಾಂತ್ರಿಕ ತೊಂದರೆಗಳು ಎದುರಾಗುವ ಸಾಧ್ಯತೆ ಸಹ ತೀರಾ ಕಮ್ಮಿ. ಅಷ್ಟು ಎತ್ತರದಲ್ಲಿ ವಿಮಾನಗಳು ಡಿಕ್ಕಿ ಹೊಡೆದುಕೊಳ್ಳುವ ಸಾಧ್ಯತೆಯಂತೂ ಇಲ್ಲವೇ ಇಲ್ಲ ಎಂದು ಹೇಳಬಹುದು. ಕಾರಣ ಅಷ್ಟು ಎತ್ತರದಲ್ಲಿ ಹಾರುವಾಗ, ಎರಡು ವಿಮಾನಗಳ ಅಂತರ ಕನಿಷ್ಠ ಹತ್ತು ನಿಮಿಷಗಳಾದರೂ ಇರುತ್ತವೆ. ಎಲ್ಲ ವಿಮಾನಗಳಲ್ಲಿ Traffic Alert and Collision Avoidance System (TCAS) ಅನ್ನು ಅಳವಡಿಸಲಾಗಿರುತ್ತದೆ. ವಿಮಾನ ಹಾರುತ್ತಿರುವಾಗ, ಸುತ್ತ-ಮುತ್ತ ವಿಮಾನ ಬಂದರೆ, ತಕ್ಷಣ ಪೈಲಟ್‌ಗೆ ಎಚ್ಚರಿಕೆಯ ಸಂದೇಶ ಬರುತ್ತದೆ. ಎಷ್ಟು ಅಂತರದಲ್ಲಿ ಮತ್ತೊಂದು ವಿಮಾನ ಆಗಮಿಸುತ್ತಿದೆ ಎಂಬುದು ತಕ್ಷಣ ಪೈಲಟ್‌ಗೆ ಗೊತ್ತಾಗುತ್ತದೆ. ಹೀಗಾಗಿ ಪೈಲಟ್‌ಗಳು ಮತ್ತೊಂದು ವಿಮಾನದಿಂದ ಕನಿಷ್ಠ ಹತ್ತು ನಿಮಿಷಗಳ ಸುರಕ್ಷಿತ ಅಂತರವನ್ನು ಕಾಪಾಡಿಕೊಳ್ಳುತ್ತಾರೆ. ಅದರಲ್ಲೂ ಮತ್ತೊಂದು ವಿಮಾನ ತನ್ನ ಎತ್ತರದಲ್ಲಿಯೇ ಹಾರುತ್ತಿದ್ದರೆ, ಆ ಸಂದೇಶವೂ ಎರಡೂ ವಿಮಾನಗಳ ಪೈಲಟ್‌ಗಳಿಗೆ ಬರುತ್ತದೆ. ಹೀಗಾಗಿ ಇಬ್ಬರೂ ಜಾಗೃತರಾಗುತ್ತಾರೆ. ಒಂದು ರಡಾರ್ ಪ್ರದೇಶದಲ್ಲಿ, ಎರಡು ವಿಮಾನಗಳು ಸಮ ಎತ್ತರದಲ್ಲಿ ಹಾರುತ್ತಿರುವಾಗ, ಎಟಿಆರ್ (ಏರ್ ಟ್ರಾಫಿಕ್ ಕಂಟ್ರೋಲ್)ನಿಂದಲೂ ಪೈಲಟ್‌ಗೆ ಎಚ್ಚರಿಕೆಯ ಸಂದೇಶ ರವಾನೆಯಾಗುತ್ತದೆ. ಆಕಾಶ ಮಾರ್ಗಮಧ್ಯದಲ್ಲಿ ಎರಡು ವಿಮಾನಗಳ ಮಧ್ಯೆ ಡಿಕ್ಕಿ (Mid-air collision) ಸಂಭವಿಸಬಾರದು ಎಂಬ ಕಾರಣಕ್ಕೆ ಇಷ್ಟೆಲ್ಲ ಮುಂಜಾಗ್ರತಾ ಕ್ರಮ ಮತ್ತು ಫೂಲ್-ಪ್ರೂಫ್ ಕ್ರಮಗಳನ್ನು ಕೈಗೊಳ್ಳುವುದು. ಆದರೆ ಈ ವರ್ಷದ ಮಾರ್ಚ್ 24ರಂದು ಏನಾಯಿತು ಗೊತ್ತಾ? ಕತಾರ್ ಏರ್‌ವೇಸ್‌ಗೆ ಸೇರಿದ ಬೋಯಿಂಗ್ 777 ವಿಮಾನ ದೋಹಾದಿಂದ ಮಾಲ್ಡಿವ್ಸ್ ರಾಜಧಾನಿ ಮಾಲೆಗೆ ಹೋಗುತ್ತಿತ್ತು. ಅದೇ ಮಾರ್ಗದಲ್ಲಿ ಇಸ್ರೇಲಿನ ಎಲ್ ಅಲ್ ಏರ್‌ಲೈನ್ಸ್‌ಗೆ ಸೇರಿದ ಬೋಯಿಂಗ್ 777 ವಿಮಾನ ಇಸ್ರೇಲ್ ರಾಜಧಾನಿ ಟೆಲ್ ಅವಿವ್‌ನಿಂದ ಥೈಲ್ಯಾಂಡ್ ರಾಜಧಾನಿ ಬ್ಯಾಂಕಾಕ್‌ಗೆ ಹೋಗುತ್ತಿತ್ತು. ಎರಡೂ ವಿಮಾನಗಳೂ ಅರಬ್ಬಿ ಸಮುದ್ರದ ಮೇಲೆ, ಮುಂಬೈ ವೈಮಾನಿಕ ಮಾಹಿತಿ ಪ್ರದೇಶದ (Flight Information Region) ವ್ಯಾಪ್ತಿಯಲ್ಲಿ, 35 ಅಡಿ ಸಮ-ಸಮ ಎತ್ತರದಲ್ಲಿ ಹಾರುತ್ತಿದ್ದವು. ಸಾಮಾನ್ಯವಾಗಿ ಅಷ್ಟು ಎತ್ತರದಲ್ಲಿ ಸಮುದ್ರದ ಮೇಲೆ ಹಾರುವಾಗ ಎರಡು ವಿಮಾನಗಳ ಮಧ್ಯೆ ಕನಿಷ್ಠ ಹತ್ತು ನಿಮಿಷಗಳ ಅಂತರವನ್ನು ಕಾಪಾಡಿಕೊಳ್ಳಲೇಬೇಕು. ಇದು ಅಂತಾರಾಷ್ಟ್ರೀಯ ನಿಯಮ. ಯಾವ ಕಾರಣಕ್ಕೂ ಈ ಅಂತರವನ್ನು ಕಿರಿದುಗೊಳಿಸುವಂತಿಲ್ಲ ಹಾಗೂ ಈ ನಿಯಮವನ್ನು ಉಲ್ಲಂಘಿಸುವಂತಿಲ್ಲ. ಈ ವಿಷಯದಲ್ಲಿ ಸಣ್ಣಮಟ್ಟಿಗಿನ ರಾಜಿಯನ್ನೂ ಅಂತಾರಾಷ್ಟ್ರೀಯ ವೈಮಾನಿಕ ಸುರಕ್ಷತೆ ಸಂಸ್ಥೆಗಳು ಸಹಿಸುವುದಿಲ್ಲ. ಆದರೆ ಅಂದು ಆ ಎರಡೂ ವಿಮಾನಗಳು ಪರಸ್ಪರ ಕೇವಲ ಒಂದು ನಿಮಿಷದ ಅಂತರ (ಸುಮಾರು ಒಂಬತ್ತು ನಾಟಿಕಲ್ ಮೈಲು)ದಷ್ಟು ಸನಿಹ ಬಂದಿದ್ದವು. ಯಾವ ಕಾರಣಕ್ಕೂ, ಯಾವ ಸಂದರ್ಭದಲ್ಲೂ ಎರಡು ವಿಮಾನಗಳು ಅಷ್ಟು ಸನಿಹಕ್ಕೆ ಬರಲೇ ಕೂಡದು. ಆಘಾತಕಾರಿ ಸಂಗತಿ ಅಂದರೆ, ಅಂದು ಆ ಎರಡೂ ವಿಮಾನಗಳ ಪೈಲಟ್‌ಗಳಿಗೆ Traffic Alert and Collision Avoidance Systemನಿಂದ ಯಾವ ಎಚ್ಚರಿಕೆಯ ಸಂದೇಶ ಬರದೇ ಇದ್ದಿದ್ದು. ಅಂದು ಶುಭ್ರ ವಾತಾವರಣವಿದ್ದುದರಿಂದ ಮತ್ತು ಹಗಲಿನ ಹೊತ್ತಾಗಿದ್ದರಿಂದ, ಎರಡೂ ವಿಮಾನಗಳ ಪೈಲಟ್‌ಗಳು ಜಾಗೃತರಾಗಿ ದ್ದರಿಂದ, ಅದೃಷ್ಟವಶಾತ್ ಯಾವ ಅಪಘಾತವೂ ಸಂಭವಿಸಲಿಲ್ಲ. ಕೂದ ಲೆಳೆಯ ಅಂತರದಲ್ಲಿ ಭಾರಿ ಅವಘಡ ತಪ್ಪಿತು. ಇಲ್ಲದಿದ್ದರೆ ವಿಮಾನಯಾನ ಇತಿಹಾಸದಲ್ಲಿಯೇ ಕಂಡುಕೇಳರಿಯದ ಭೀಕರ ದುರಂತ ಸಂಭವಿಸಿ ಬಿಡುತ್ತಿತ್ತು. ಈ ಘಟನೆ ಬಗ್ಗೆ ಸಮಗ್ರ ತನಿಖೆ ಪೂರ್ಣಗೊಂಡಿಲ್ಲ. ಆದರೆ ಈ ಪ್ರಸಂಗ ವಿಮಾನಯಾನ ಸುರಕ್ಷತೆಯ ಸಾಚಾತನದ ಬಗ್ಗೆ ದೊಡ್ಡ ಪ್ರಶ್ನೆ ಯನ್ನೇ ಎತ್ತಿದೆ. ಇದು ಅಂತಾರಾಷ್ಟ್ರೀಯ ಪ್ರಯಾಣಿಕರ ನಿದ್ದೆಗೆಡಿಸಿರುವುದಂತೂ ಸತ್ಯ.

ರಾಜ್ಯದಲ್ಲೀಗ ರಾಜೀನಾಮೆಯ ರಾಜಕೀಯ!

ಅಶ್ವತ್ಥಕಟ್ಟೆ

ರಂಜಿತ್ ಎಚ್. ಅಶ್ವತ್ಥ
vveditoped@gmail.com

ಕಳೆದ ಎರಡು ತಿಂಗಳಿನಿಂದ ಕರ್ನಾಟಕದ ರಾಜಕೀಯ ಬೆಳವಣಿಗೆಗಳು ಒಂದಿಲ್ಲೊಂದು ಕಾರಣಕ್ಕೆ ರಾಷ್ಟ್ರಮಟ್ಟದಲ್ಲಿ ಸದ್ದು ಮಾಡುತ್ತಿವೆ. ಮುಡಾ ಪ್ರಕರಣ, ಬಿಜೆಪಿಗರ ಭಿನ್ನಮತ, ಬಂಡಾಯ ಪಾದಯಾತ್ರೆ, ಸೇರಿದಂತೆ ವಿವಿಧ ಕಾರಣಕ್ಕೆ ಸದ್ದು ಮಾಡಿದ್ದ ಕರ್ನಾಟಕದ ರಾಜಕೀಯ, ಇದೀಗ ಹತ್ತು ಹಲವು ಆರೋಪ-ಪ್ರತ್ಯಾರೋಪಗಳಿಂದಾಗಿ ರಾಷ್ಟ್ರವ್ಯಾಪಿ ಗಮನ ಸೆಳೆದಿದೆ. ರಾಜ್ಯದಲ್ಲಿ ರಾಜಕೀಯ ಮೀರಿ ಹೈಕೋರ್ಟ್, ಐಪಿಸಿ, ಬಿಎನ್‌ಎಸ್ ಕಲಂಗಳೇ ಚರ್ಚೆಯಾಗುತ್ತಿವೆ. ಮುಖ್ಯಮಂತ್ರಿ ಸಿದ್ದರಾಮಯ್ಯ ವಿರುದ್ಧದ ಮುಡಾ ಪ್ರಕರಣದ ಬಗ್ಗೆ ಮಾತನಾಡುತ್ತಿದ್ದವರ ಗಮನವೀಗ, ಚುನಾವಣಾ ಬಾಂಡ್ ಪ್ರಕರಣದ ಸಂಬಂಧ ಕೇಂದ್ರದ ಅರ್ಥಖಾತೆ ಸಚಿವೆ ನಿರ್ಮಲಾ ಸೀತಾರಾಮನ್ ವಿರುದ್ಧ ಎಫ್‌ಐಆರ್ ದಾಖಲಿಸಲು ಜನಪ್ರತಿನಿಧಿಗಳ ನ್ಯಾಯಾಲಯ ಆದೇಶ ನೀಡಿದ ಬಳಿಕ ಬಿಜೆಪಿಯತ್ತ ತಿರುಗಿದೆ.

ಚುನಾವಣಾ ಬಾಂಡ್ ಪ್ರಕರಣದಲ್ಲಿ ಎಫ್‌ಐಆರ್ ದಾಖಲಾಗುತ್ತಿದ್ದಂತೆ ಮುಖ್ಯಮಂತ್ರಿ ಸಿದ್ದರಾಮಯ್ಯ ಅವರ ಪ್ರಕರಣಕ್ಕೆ ಬಹುದೊಡ್ಡ 'ಶೀಲ್ಡ್' ಸಿಕ್ಕಂತಾಗಿದೆ ಎನ್ನುವ ವಿಶ್ಲೇಷಣೆ ಕೇಳಿಬರುತ್ತಿದೆ. ಕರ್ನಾಟಕ ಪೊಲೀಸರು ದಾಖಲಿಸಿರುವ ಈ ಪ್ರಕರಣ ಕೇವಲ ಕಾಂಗ್ರೆಸಿಗರಿಗೆ ಮಾತ್ರವಲ್ಲದೇ, ದೇಶಾದ್ಯಂತ ಬಿಜೆಪಿ ವಿರೋಧಿ ಬಣದಲ್ಲಿರುವ ಎಲ್ಲ ಪಕ್ಷಗಳಿಗೆ ಸಿಕ್ಕಿರುವ ಬಹುದೊಡ್ಡ ಅಸ್ತ್ರವಾಗಿದೆ. ಕೇಂದ್ರದ ಅರ್ಥ ಸಚಿವೆಯೊಂದಿಗೆ ಬಿಜೆಪಿ ರಾಷ್ಟ್ರೀಯ ಅಧ್ಯಕ್ಷ ಜೆ.ಪಿ. ನಡ್ಡಾ, ಜಾರಿ ನಿರ್ದೇಶನಾಲಯದ ಅಧಿಕಾರಿಗಳ ವಿರುದ್ಧವೂ ದೂರು ದಾಖಲಾಗಿರುವುದು ಪ್ರತಿಪಕ್ಷಗಳ ಪಾಲಿಗೆ ಬಿಜೆಪಿ ವಿರುದ್ಧ ಮಾತನಾಡಲು ಸಿಕ್ಕಿರುವ ಬಹುದೊಡ್ಡ ವಿಷಯವಾಗಿದೆ. ಸದ್ಯ ಈ ಪ್ರಕರಣಕ್ಕೆ ಹೈಕೋರ್ಟ್ ತಡೆಯಾಜ್ಞೆ ನೀಡಿದ್ದರೂ, ರಾಜಕೀಯವಾಗಿ ಬಳಸಿಕೊಳ್ಳುವುದಕ್ಕೆ ಪ್ರತಿಪಕ್ಷಗಳಿಗೆ ಸಿಕ್ಕಿರುವ ಅಸ್ತ್ರ ಎನಿಸಿದೆ.

ಈ ಒಂದು ಪ್ರಕರಣದ ಎಫ್‌ಐಆರ್‌ನಿಂದ ಕೇಂದ್ರ ಸರಕಾರದ ಮೇಲೆ ಈ ಪ್ರಮಾಣದಲ್ಲಿ ಮುಗಿಬೀಳಲು ಪ್ರಮುಖ ಕಾರಣವಿದೆ. ಏಕೆಂದರೆ, ಪ್ರಧಾನಿ ನರೇಂದ್ರ ಮೋದಿ ಅವರು ಅಧಿಕಾರದ ಗದ್ದುಗೆ ಏರಿದ ಬಳಿಕ ಕೇಂದ್ರ ಸರಕಾರದ ವಿರುದ್ಧ ಹಾಗೂ ಮೋದಿ ಆಪ್ತ ಸಚಿವರ ವಿರುದ್ಧ ಕೇಳಿಬಂದಿರುವ ಬಹುದೊಡ್ಡ ಭ್ರಷ್ಟಾಚಾರದ ಆರೋಪ ಇದಾಗಿದೆ. ಚುನಾವಣಾ ಬಾಂಡ್ ವಿಷಯದಲ್ಲಿ ಈ ಹಿಂದೆಯೇ ಸುಪ್ರೀಂ ಕೋರ್ಟ್ ಛೀಮಾರಿ ಹಾಕಿದ್ದರೂ, ಯಾವುದೇ ಒಬ್ಬ ವ್ಯಕ್ತಿಯ ವಿರುದ್ಧ ಆರೋಪಗಳಿರಲಿಲ್ಲ. ಆದರೀಗ ಇದೇ ಮೊದಲ ಬಾರಿಗೆ ನ್ಯಾಯಾಲಯದ ನಿರ್ದೇಶನದ ಮೇರೆಗೆ ಎಫ್‌ಐಆರ್ ದಾಖಲಾಗಿದೆ.

ಒಂದು ವೇಳೆ ಈ ಪ್ರಕರಣದಲ್ಲಿ ಪಿಸಿಆರ್ ಆಗದೇ ನೇರವಾಗಿ ರಾಜ್ಯ ಪೊಲೀಸರು ಎಫ್‌ಐಆರ್ ದಾಖಲಿಸಿದ್ದರೆ, ಅದಕ್ಕೊಂದು 'ರಾಜಕೀಯ ಲೇಪನ' ಸಿಗುತ್ತಿತ್ತು. ಆದರೆ ಈ ಪ್ರಕರಣದಲ್ಲಿ ಆರಂಭಿಕ ಹಂತದಲ್ಲಿ ಪೊಲೀಸರು ದೂರು ಪಡೆದಿಲ್ಲ ಎನ್ನುವ ಕಾರಣಕ್ಕೆ ದೂರುದಾರ ಆದರ್ಶ್ ಅಯ್ಯರ್ ನ್ಯಾಯಾಲಯದ ಮೆಟ್ಟಿಲೇರಿದ್ದು, ನ್ಯಾಯಾಲಯದ ನಿರ್ದೇಶನದ ಮೇರೆಗೆ ದೂರು ದಾಖಲಾಗಿರುವುದು ಬಿಜೆಪಿ ವಿರುದ್ಧ ದೊಡ್ಡಮಟ್ಟದಲ್ಲಿ ಧ್ವನಿ ಎತ್ತಲು ವಿರೋಧ ಪಕ್ಷಗಳಿಗೆ ಸಿಕ್ಕಿರುವ ಬಹುದೊಡ್ಡ ಅಸ್ತ್ರವಾಗಿದೆ.

ಯಾವುದೇ ಪಕ್ಷದ ವ್ಯಕ್ತಿಯ ಮೇಲೆ ಯಾವುದೇ ರೀತಿಯ ಆರೋಪಗಳು ಬಂದಾಗ ಪ್ರತಿಪಕ್ಷಗಳು ರಾಜೀನಾಮೆಗೆ ಆಗ್ರಹಿಸುವುದು ಸಾಮಾನ್ಯ. ಕಾನೂನಾತ್ಮಕವಾಗಿ ರಾಜೀನಾಮೆ ನೀಡಬೇಕು ಎನ್ನುವ ಲಿಖಿತ ನಿಯಮವಿಲ್ಲದಿದ್ದರೂ, 'ನೈತಿಕ' ಪ್ರಶ್ನೆಯ ಕಾರಣಕ್ಕೆ ಅನೇಕರು ತಮ್ಮ ಸ್ಥಾನಗಳಿಗೆ ರಾಜೀನಾಮೆ ನೀಡಿರುವ ಉದಾಹರಣೆಯಿದೆ. ಆದರೆ ಇತ್ತೀಚಿನ ದಿನಗಳಲ್ಲಿ ರಾಜಕೀಯ ಕಾರಣಗಳಿಗೆ ಕೇಳಿಬರುವ ಆರೋಪಗಳನ್ನು 'ರಾಜಕೀಯ'ವಾಗಿಯೇ ಎದುರಿಸುವ ಮಾತುಗಳನ್ನು ಬಹುತೇಕರು ಆಡುತ್ತಿದ್ದಾರೆ.

ನಿರ್ಮಲಾ ಸೀತಾರಾಮನ್ ವಿರುದ್ಧ ದೂರು ದಾಖಲಾಗುವ ಮೊದಲು ಮುಖ್ಯಮಂತ್ರಿ ಸಿದ್ದರಾಮಯ್ಯ ವಿರುದ್ಧ ಮುಡಾ ನಿವೇಶನ ಹಂಚಿಕೆ ಪ್ರಕರಣದಲ್ಲಿ ದೂರು ದಾಖಲಾಗಿತ್ತು. ಮುಡಾ ಪ್ರಕರಣ ಬಹಿರಂಗವಾದ ದಿನದಿಂದಲೂ ಬಿಜೆಪಿಗರು ಸಿದ್ದರಾಮಯ್ಯ ಅವರ ರಾಜೀನಾಮೆಗೆ ಆಗ್ರಹಿಸುತ್ತಿದ್ದಾರೆ. ಇದೇ ವಿಷಯವನ್ನು ಮುಂದಿಟ್ಟುಕೊಂಡು ಬಿಜೆಪಿ, ಜೆಡಿಎಸ್‌ನವರು ಪಾದಯಾತ್ರೆ ನಡೆಸಿದ್ದರು. ಇದಾದ ಬಳಿಕ ಸಚಿವ ಸಂಪುಟದ ವಿವಿಧ ಸಚಿವರ ವಿರುದ್ಧ ಪ್ರಾಸಿಕ್ಯೂಷನ್‌ಗೆ ಅನುಮತಿ ಕೇಳಿದಾಗಲೆಲ್ಲ, ಆ ನಾಯಕರ ರಾಜೀನಾಮೆಯನ್ನು ಬಿಜೆಪಿಗರು ಆಗ್ರಹಿಸುತ್ತಾ ಬಂದಿದ್ದಾರೆ. ಆದರೀಗ ನಿರ್ಮಲಾ ಹಾಗೂ ಬಿಜೆಪಿಯ ಇಡೀ ಪದಾಧಿಕಾರಿಗಳ ವಿರುದ್ಧವೇ ದೂರು ದಾಖಲಾಗಿರುವುದರಿಂದ ಕಾಂಗ್ರೆಸಿಗರ ರಾಜೀನಾಮೆ ಕೇಳುವ ಬಿಜೆಪಿಗರ ಧ್ವನಿಯನ್ನು ಅಡಗಿಸುವ ಸ್ಥಿತಿ ನಿರ್ಮಾಣವಾಗಿದೆ ಎಂದರೆ ತಪ್ಪಾಗುವುದಿಲ್ಲ.

ಮುಡಾ ಪ್ರಕರಣದಲ್ಲಿ ಸಿದ್ದರಾಮಯ್ಯ ಬೆನ್ನಿಗೆ ನಿಂತಿರುವ ಕಾಂಗ್ರೆಸ್ ನಾಯಕರು ಇದೀಗ, 'ಸಿಎಂ ರಾಜೀನಾಮೆ ನೀಡಬೇಕು ಎನ್ನುತ್ತಿರುವ ಬಿಜೆಪಿಯ ಎಷ್ಟು ನಾಯಕರ ವಿರುದ್ಧ ಎಫ್‌ಐಆರ್ ದಾಖಲಾಗಿದೆ? ಪ್ರಧಾನಿ ನರೇಂದ್ರ ಮೋದಿ ಸಂಪುಟದಲ್ಲಿರುವ 28ಕ್ಕೂ ಹೆಚ್ಚು ಕೇಂದ್ರ ಸಚಿವರ ವಿರುದ್ಧ ಕ್ರಿಮಿನಲ್ ಪ್ರಕರಣಗಳು ದಾಖಲಾಗಿದ್ದರೂ, ಈವರೆಗೆ ಅವರ ರಾಜೀನಾಮೆಯನ್ನು ಏಕೆ ಕೇಳಿಲ್ಲ?' ಎನ್ನುವ ಪ್ರಶ್ನೆಗಳನ್ನು ಎತ್ತಿದ್ದಾರೆ.

ಸದ್ಯದ ಪರಿಸ್ಥಿತಿಯಲ್ಲಿ ಮುಖ್ಯಮಂತ್ರಿ ಸಿದ್ದರಾಮಯ್ಯ ಅವರ ರಾಜೀನಾಮೆಯನ್ನು ಬಿಜೆಪಿಗರು ಆಗ್ರಹಿಸಿದರೂ, ರಾಜೀನಾಮೆ ನೀಡುವ ಮನಸ್ಥಿತಿಯಲ್ಲಿ ಸಿದ್ದರಾಮಯ್ಯ ಅವರಾಗಲಿ, ಪಡೆಯುವ ಮನಸ್ಥಿತಿಯಲ್ಲಿ ಪಕ್ಷದ ಹೈಕಮಾಂಡ್ ಆಗಲಿ ಇಲ್ಲ. ಮುಡಾ ಪ್ರಕರಣದಲ್ಲಿ ಸಿದ್ದರಾಮಯ್ಯ ವಿರುದ್ಧ ವಿಚಾರಣೆಗೆ ಅನುಮತಿ ಸಿಕ್ಕಿದ್ದರೂ, ಇದೊಂದು ಸುದೀರ್ಘ ಪ್ರಕ್ರಿಯೆ ಹಾಗೂ ಕಾನೂನಾತ್ಮಕವಾಗಿ ಬಹುದೂರ ಸಾಗುವ ಪ್ರಕರಣವಾಗಿದೆ. ಈ ಹಂತದವರೆಗೂ ಹೈಕೋರ್ಟ್‌ನಲ್ಲಿಯೂ ಅರ್ಜಿ ಸಲ್ಲಿಕೆಯಾಗದೇ ಇರುವುದರಿಂದ, ಸಲ್ಲಿಕೆಯಾದ ಬಳಿಕ ಯಾವುದಾದರೂ ಒಂದು ಹಂತದಲ್ಲಿ ಈ ಪ್ರಕರಣದ ವಿಚಾರಣೆಗೆ ತಡೆಯಾಜ್ಞೆ ಸಿಗುವ ಸಾಧ್ಯತೆಯಿದೆ. ಆದ್ದರಿಂದ ಆ ಹಂತದವರೆಗೂ ಕಾದು ನೋಡೋಣ ಎನ್ನುವ ಲೆಕ್ಕಾಚಾರದಲ್ಲಿ ಪಕ್ಷದ ಹೈಕಮಾಂಡ್ ಇದೆ.

ಇನ್ನೊಂದು ಪ್ರಮುಖ ಅಂಶವೆಂದರೆ, ಸಿದ್ದರಾಮಯ್ಯ ಅವರ ಬೆನ್ನಿಗೆ ಈಗಲೂ ಅಹಿಂದ ಸಮುದಾಯ ನಿಂತಿದೆ ಹಾಗೂ ಕಾಂಗ್ರೆಸ್‌ನ ಅರ್ಧಕ್ಕಿಂತ ಹೆಚ್ಚು ಶಾಸಕರು ಸಿದ್ದರಾಮಯ್ಯ ಅವರ ಆಪ್ತರಿದ್ದಾರೆ. ಈ ಹಂತದಲ್ಲಿ ಅವರಿಂದ ರಾಜೀನಾಮೆ ಪಡೆಯುವ ಪ್ರಯತ್ನವನ್ನು ಮಾಡಿದರೂ, ಸರಕಾರ ಅಸ್ಥಿರವಾಗುವ ಹಾಗೂ ಮುಂಬರುವ ವಿವಿಧ ರಾಜ್ಯಗಳ ವಿಧಾನಸಭಾ ಚುನಾವಣೆಯಲ್ಲಿ ಹೊಡೆತ ಬೀಳುವ ಸಾಧ್ಯತೆಯಿದೆ. ಕಾಂಗ್ರೆಸ್ ಅಧಿಕಾರದಲ್ಲಿರುವ ಬಹುದೊಡ್ಡ ರಾಜ್ಯವಾಗಿರುವ ಕರ್ನಾಟಕದಲ್ಲಿ, ಈ ಹಂತದಲ್ಲಿ ಸರಕಾರವನ್ನು ಅಸ್ಥಿರಗೊಳಿಸುವ ಸಾಹಸಕ್ಕೆ ಕಾಂಗ್ರೆಸ್ ಹೈಕಮಾಂಡ್ ಮುಂದಾಗುವುದಿಲ್ಲ ಎನ್ನುವುದು ಬಹುತೇಕರ ವಾದವಾಗಿದೆ.

ಇನ್ನು ಕರ್ನಾಟಕದಲ್ಲಿ ವಿರೋಧ ಪಕ್ಷಗಳು ಆಳುಗ ಕಾಂಗ್ರೆಸ್ ನಾಯಕರ ಮತ್ತು ಕಾಂಗ್ರೆಸ್ಸಿಗರು ಬಿಜೆಪಿ ನಾಯಕರ ರಾಜೀನಾಮೆ ಕೇಳುವುದು ರಾಜಕೀಯ ಚಟುವಟಿಕೆಯ ಒಂದು ಭಾಗವೇ ಆಗಿಬಿಟ್ಟಿದೆ. ಆದರೆ ಇದನ್ನು ಮೀರಿದ ಭಿನ್ನ ಪರಿಸ್ಥಿತಿ ರಾಜ್ಯ ಬಿಜೆಪಿ ಘಟಕದಲ್ಲಿ ಶುರುವಾಗಿದೆ. ಒಂದೆಡೆ ರಾಜ್ಯ, ರಾಷ್ಟ್ರೀಯ ಬಿಜೆಪಿ ನಾಯಕರು ಮುಖ್ಯಮಂತ್ರಿ ಸಿದ್ದರಾಮಯ್ಯ ಸೇರಿದಂತೆ ಹಲವು ಸಚಿವರ ರಾಜೀನಾಮೆಗೆ ಆಗ್ರಹಿಸುತ್ತಿದ್ದರೆ, ಇನ್ನೊಂದೆಡೆ ಕೇಂದ್ರ, ಸಚಿವರಾದ ನಿರ್ಮಲಾ ಸೀತಾರಾಮನ್, ಜೆ.ಪಿ. ನಡ್ಡಾ ಅವರ ರಾಜೀನಾಮೆಗೆ ಕಾಂಗ್ರೆಸಿಗರು ಆಗ್ರಹಿಸುತ್ತಿದ್ದಾರೆ. ಆದರೆ ಕರ್ನಾಟಕದಲ್ಲಿ ಬಿಜೆಪಿ ರಾಜ್ಯಾಧ್ಯಕ್ಷ ಬಿ.ವೈ. ವಿಜಯೇಂದ್ರ ರಾಜೀನಾಮೆಯನ್ನು ಕೇಳಲು ಕಾಂಗ್ರೆಸಿಗರಿಗಿಂತ ಹೆಚ್ಚಾಗಿ ಬಿಜೆಪಿಯ ಒಂದು ಗುಂಪು ಮುಂದಾಗಿದ್ದು, ಬಹುದೊಡ್ಡ ಮಟ್ಟದಲ್ಲಿಯೇ ಈ ಕೂಗನ್ನು ಬಿಜೆಪಿಯ ರಾಷ್ಟ್ರೀಯ ನಾಯಕರಿಗೆ ಕೇಳಿಸುವಂಥ ಪ್ರಯತ್ನವನ್ನು ಅದು ಮಾಡುತ್ತಿದೆ. ವಿಜಯೇಂದ್ರ, ವಿರೋಧಿ ಬಣದಲ್ಲಿರುವ ಬಹುತೇಕರು, ಸಿದ್ದರಾಮಯ್ಯ ಹಾಗೂ ಕಾಂಗ್ರೆಸಿಗರ ಆರೋಪಗಳನ್ನು ಪ್ರಶ್ನಿಸುವುದಕ್ಕಿಂತ ಹೆಚ್ಚಾಗಿ ವಿಜಯೇಂದ್ರರ ರಾಜೀನಾಮೆಗೆ ಆಗ್ರಹಿಸುವುದರಲ್ಲಿ ತಲ್ಲೀನರಾಗಿದ್ದಾರೆ.

ರಾಜ್ಯದಲ್ಲಿ ಕಾಂಗ್ರೆಸ್ ಸರಕಾರ ಅಧಿಕಾರಕ್ಕೆ ಬಂದು ಒಂದೂವರೆ ವರ್ಷ ಕಳೆಯುವುದರಲ್ಲಿ ಸಾಲು ಸಾಲು ಆರೋಪ ಕೇಳಿಬಂದರೂ, ಅದನ್ನು ಸಮರ್ಥವಾಗಿ ಎತ್ತಿಹಿಡಿಯುವಲ್ಲಿ ಬಿಜೆಪಿ ವಿಫಲವಾಗಿದೆ. ಈ ರೀತಿ ಸರಕಾರವನ್ನು ಮಣಿಸಲು ವಿಫಲವಾಗಿರುವುದಕ್ಕೆ ಬಿಜೆಪಿ ರಾಜ್ಯಾಧ್ಯಕ್ಷರ 'ಹೊಂದಾಣಿಕೆ' ರಾಜಕೀಯವೇ ಕಾರಣ ಎಂದು ಯತ್ನಾಳ್ ಸೇರಿದಂತೆ ವಿರೋಧಿ ಬಣದ ಬಹುತೇಕರು ಆರೋಪಿಸುತ್ತಿದ್ದಾರೆ. ಆದ್ದರಿಂದ ಇದೀಗ ರಾಜ್ಯ ಕಾಂಗ್ರೆಸಿಗರ ರಾಜೀನಾಮೆಗಿಂತ ಮೊದಲು ಬಿಜೆಪಿ ರಾಜ್ಯಾಧ್ಯಕ್ಷರನ್ನು ಬದಲಾಯಿಸಬೇಕು ಎನ್ನುವ ಆಗ್ರಹದಿಂದಾಗಿ ಬಿಜೆಪಿಯಲ್ಲಿ ಎಲ್ಲವೂ ಸರಿಯಿಲ್ಲ ಎನ್ನುವ ಅಪ್ರಿಯಸತ್ಯ ಬಹಿರಂಗವಾಗುತ್ತಿದೆ.

ವಿವಿಧ ಕಾರಣಕ್ಕೆ ಹತ್ತು ಹಲವರ ರಾಜೀನಾಮೆಯನ್ನು ಆಯಾ ಪಕ್ಷಗಳು ಕೇಳುತ್ತಿವೆ. ಆದರೆ ಇಂದಿನ ರಾಜಕೀಯ ಸ್ಥಿತಿ-ಗತಿಯಲ್ಲಿ ರಾಜೀನಾಮೆ ಕೊಟ್ಟು ಹೋಗುವ ಮನಸ್ಥಿತಿಯಲ್ಲಿ ಯಾವ ಪಕ್ಷದವರೂ ಇಲ್ಲ. ರಾಜೀನಾಮೆ ನೀಡದೇ ಇರುವುದಕ್ಕೆ ಮತ್ತೊಂದು ಕಾರಣವೇನೆಂದರೆ, ಆರೋಪ ಕೇಳಿಬಂದಾಕ್ಷಣ ರಾಜೀನಾಮೆ ನೀಡಿದರೆ ತಪ್ಪು ಮಾಡಿರುವುದನ್ನು ಒಪ್ಪಿಕೊಂಡಂತಾಗುತ್ತದೆ. ತೀರಾ ಇತ್ತೀಚೆಗೆ ದೆಹಲಿ ಮುಖ್ಯಮಂತ್ರಿ ಅರವಿಂದ ಕೇಜ್ರಿವಾಲ್ ಅವರು ಅಬಕಾರಿ ಹಗರಣದಲ್ಲಿ ಜೈಲು ಸೇರಿದಾಗ, ಅವರು ರಾಜೀನಾಮೆ ನೀಡಬೇಕು ಎನ್ನುವ ಒತ್ತಡ ಕೇಳಿಬಂದಿತ್ತು. ಆದರೆ ಕಾನೂನಾತ್ಮಕವಾಗಿ ರಾಜೀನಾಮೆ ನೀಡಬೇಕು ಎನ್ನುವ ನಿಯಮವಿಲ್ಲದೇ ಇರುವುದರಿಂದ ಅವರು ಮುಖ್ಯಮಂತ್ರಿಯಾಗಿಯೇ ಹೊರಬಂದರು. ಆದರೆ ಜಾಮೀನಿನ ಮೇಲೆ ಹೊರಬಂದ ಕೂಡಲೇ ತಮ್ಮ ಸ್ಥಾನಕ್ಕೆ ರಾಜೀನಾಮೆ ನೀಡಿ, ಜನಾದೇಶದ ಬಳಿಕವೇ ಮತ್ತೆ ಮುಖ್ಯಮಂತ್ರಿಯಾಗುವೆ ಎನ್ನುವ 'ಶಪಥ'ದೊಂದಿಗೆ ಹೊರನಡೆದರು. ಈ ರೀತಿ ಮಾಡದೇ, ಜೈಲು ಸೇರುತ್ತಿದ್ದಂತೆ ರಾಜೀನಾಮೆ ನೀಡಿದ್ದಿದ್ದರೆ, ರಾಜಕೀಯವಾಗಿ 'ತಪ್ಪೊಪ್ಪಿಗೆ' ನೀಡಿದಂತಾಗುತ್ತದೆ ಎನ್ನುವ ಕಾರಣಕ್ಕೆ ಈ ನಡೆಯನ್ನು ಕೇಜ್ರಿವಾಲ್ ಅನುಸರಿಸಿದ್ದರು. ರಾಜೀನಾಮೆ ನೀಡುವ ವಿಷಯದಲ್ಲಿ ಅರವಿಂದ ಕೇಜ್ರಿವಾಲ್ ಅವರಿಗೆ ಇರುವ 'ಸ್ವಾತಂತ್ರ್ಯ' ರಾಷ್ಟ್ರೀಯ ಪಕ್ಷದ ನಾಯಕರಿಗೆ ಸಿಗುವುದು ತೀರಾ ವಿರಳ. ಮುಂದಿನ ದಿನಗಳಲ್ಲಿ ಆರೋಪಗಳನ್ನು ಹೊತ್ತಿರುವ ನಾಯಕರು ಅಧಿಕಾರದಲ್ಲಿದ್ದುಕೊಂಡೇ 'ಕ್ಲೀನ್ ಚಿಟ್' ಪಡೆಯುವರೇ ಅಥವಾ ರಾಜೀನಾಮೆಯ ಹಾದಿ ಹಿಡಿಯುವರೇ ಎನ್ನುವುದು 'ಸುಪ್ರೀಂ'ನಲ್ಲಿಯೇ ತೀರ್ಮಾನವಾಗುವುದು ನಿಶ್ಚಿತ.

ಮನುಷ್ಯನ ಮಿದುಳಿಗೆ ಅಮಿತ ಸಾಧ್ಯತೆಗಳಿವೆ

ನಿಜಕೌಶಲ

ಪ್ರೊ. ಆರ್.ಜಿ.ಹೆಗಡೆ
vveditoped@gmail.com

ವ್ಯಕ್ತಿತ್ವದ ಸಂದರ್ಭದಲ್ಲಿ ಮನುಷ್ಯ ಮತ್ತು ಪ್ರಾಣಿಗಳ ನಡುವೆ ಒಂದು ಪ್ರಮುಖ ವ್ಯತ್ಯಾಸವಿದೆ. ಅದೆಂದರೆ, ಮನುಷ್ಯನನ್ನು ಹೊರತುಪಡಿಸಿ ಎಲ್ಲ ಪ್ರಾಣಿಗಳೂ 'ಪ್ರಿ-ಪ್ರೋಗ್ರಾಮ್ಡ್' ಮನಸ್ಸನ್ನು ಹೊಂದಿವೆ. ಅಂದರೆ, ಹುಟ್ಟುವ ಮೊದಲೇ, ಜೆನೆಟಿಕ್ ಆಗಿಯೇ ಅವುಗಳ ಗುಣಗಳು ಹೀಗೆಯೇ ಎಂದು ಪ್ರಾಕೃತಿಕವಾಗಿಯೇ ನಿರ್ಧರಿಸಲ್ಪಟ್ಟಿರುತ್ತದೆ. ಅವುಗಳಿಗೆ ಬೇರೆ ರೀತಿ ವರ್ತಿಸಲು ಬರುವುದೇ ಇಲ್ಲ. ಅವುಗಳ ಮಾನಸಿಕ ಸಾಮರ್ಥ್ಯವು ಸಂಪೂರ್ಣವಾಗಿ ಆ ಜಾತಿಯ ಪ್ರಾಣಿಗಳ ಚೌಕಟ್ಟಿನಲ್ಲಿ ಮಾತ್ರ ವ್ಯವಹರಿಸುವಂತೆ ಕಟ್ಟಿಹಾಕಲ್ಪಟ್ಟಿರುತ್ತದೆ. ಚೌಕಟ್ಟಿನ ಹೊರಗಿರುವುದನ್ನು ಕಲಿಯಲು ಅವುಗಳಿಗೆ ಬರುವುದೇ ಇಲ್ಲ. ಉದಾಹರಣೆಗೆ ಒಂದು ಹುಲಿಯ ಗುಣಗಳು ಅದಕ್ಕೆ ಹುಟ್ಟಿದ ಮರಿಗೆ ಜೈವಿಕವಾಗಿ ಆಗಿ ಬಂದಿರುತ್ತವೆ; ಅವನ್ನು ತಪ್ಪಿಸಿಕೊಳ್ಳಲು ಅದಕ್ಕೆ ಬರುವುದೇ ಇಲ್ಲ. ಹುಟ್ಟಿನಿಂದ ಬಂದಿರುವ ಗುಣಗಳನ್ನೇ ಆ ಹುಲಿ ಸಾಯುವವರೆಗೂ ಹೊಂದಿರುತ್ತದೆ, ಅದು ಬದಲಾಗುವುದಿಲ್ಲ.

ಇನ್ನೂ ಸ್ಪಷ್ಟವಾಗಿ ಹೇಳುವುದಾದರೆ, ಒಂದು ಹುಲಿಗೆ ಸಂತನಾಗಲಾಗದು, ದೈವೀಶಕ್ತಿಯನ್ನು ಪಡೆದುಕೊಳ್ಳಲಾಗದು, 'ಶ್ರೇಷ್ಠಹುಲಿ' ಎನಿಸಿಕೊಳ್ಳಲಾಗದು, ಹುಲಿಗಳ ಮಹಾನಾಯಕನಾಗಿ ಬೆಳೆದು ನಿಂತು ಎಲ್ಲ ಹುಲಿಗಳ ಬದುಕನ್ನು ಸುಧಾರಿಸಲಾಗದು. ಅದಕ್ಕೆ ತನ್ನ ವ್ಯಕ್ತಿತ್ವದ ಭಾಗವೇ ಆಗಿಹೋಗಿರುವ ಮಿತಿಗಳನ್ನು ದಾಟಲಾಗುವುದೇ ಇಲ್ಲ. ಹುಲಿ ಹುಲಿಯೇ! ಅದು ಒಂದು ಪೂರ್ವನಿರ್ಧಾರಿತವಾದ, ಬದಲಾಯಿಸಲಾಗದ ಮನಸ್ಸನ್ನು ಹೊಂದಿಬಿಟ್ಟಿರುತ್ತದೆ. ಹುಲಿಯೊಂದೇ ಅಲ್ಲ, ಎಲ್ಲ ಪ್ರಾಣಿಗಳೂ ಹೀಗೆಯೇ- ಜೈವಿಕವಾಗಿ ಪ್ರಿ-ಪ್ರೋಗ್ರಾಮ್ಡ್ ಆಗಿ ಹುಟ್ಟಿರುವಂಥವು. ತಮ್ಮ ಶಾರೀರಿಕ, ಮಾನಸಿಕ ಮಿತಿಗಳನ್ನು ದಾಟಲು ಅವಕ್ಕೆ ಸಾಧ್ಯವಾಗುವುದಿಲ್ಲ.

ಆದರೆ ಮನುಷ್ಯನ ವ್ಯಕ್ತಿತ್ವ ಹಾಗಲ್ಲ. ಸಿಗ್ಮಂಡ್ ಫ್ರಾಯ್ಡ್ ಎಂಬ ಮನಶಾಸ್ತ್ರಜ್ಞನ ಪ್ರಕಾರ, ಮನುಷ್ಯನ ಮಿದುಳಿನಲ್ಲಿ ನಮಗೆ ಇನ್ನೂ ಅರ್ಥವಾಗಿರದ ಕತ್ತಲ ಭೂಖಂಡಗಳಿವೆ. ಅಂದರೆ, ಇಲ್ಲಿಯವರೆಗೆ ನಮಗೆ ಗೊತ್ತೇ ಇಲ್ಲದ ಚಟುವಟಿಕೆಗಳನ್ನು ಉತ್ತೇಜಿಸಬಲ್ಲ, ಹುಟ್ಟುಹಾಕಿಬಿಡಬಲ್ಲ ಭಾಗಗಳು ನಮ್ಮೊಳಗಿವೆ, ಅಪರಿಮಿತ ಸಾಧ್ಯತೆಗಳಿವೆ. ಮನುಷ್ಯನ ಮನಸ್ಸಿನ ಅದ್ಭುತವೆಂದರೆ ಆತ ಹೇಗೆ ಬೇಕಾದರೂ ಆಗಬಹುದು- ಸಂತ, ವಿರಕ್ತ, ಕೊಲೆಗಾರ, ರಾಜಕಾರಣಿ, ಕಲಾವಿದ ಹೀಗೆ. ಆತ ಯಾವುದೇ ವೃತ್ತಿ ಆಯ್ದುಕೊಂಡು ತನ್ನ ದಿಗಂತವನ್ನೇ ವಿಸ್ತರಿಸಿಕೊಳ್ಳಬಹುದು. ಷೇಕ್ಸ್‌ಪಿಯರ್‌ನಂತೆ ಮಹಾನ್ ಬರಹಗಾರನಾಗಿ, ಐನ್‌ಸ್ಟೀನ್‌ನಂತೆ ವಿಜ್ಞಾನಿಯಾಗಿ ಅರಿವಿನ ಪರಿಧಿಯನ್ನು ವಿಸ್ತರಿಸಬಹುದು. ಆತ ಹೀಗೆ ಏನು ಬೇಕಾದರೂ ಆಗಬಲ್ಲ ಸಾಧ್ಯತೆಗಳನ್ನು, 'ಕಾಗ್ನಿಟಿವ್' ಸಾಮರ್ಥ್ಯವನ್ನು ಮನುಷ್ಯನ ಮಿದುಳು ಹೊಂದಿರುತ್ತದೆ. ಇದು ಮಾನವ ವ್ಯಕ್ತಿತ್ವ ವಿಕಸನದ ಸಾಧ್ಯತೆಯ ಮೂಲ. ಮನಸ್ಸು ಹೀಗೆ ಒದಗಿಸುವ ಸಾಧ್ಯತೆಗಳು ವ್ಯಕ್ತಿತ್ವ ವಿಕಸನದ ಪರಿಕಲ್ಪನೆಯ ಆಧಾರಸ್ತಂಭ. ಹೀಗಾಗಿಯೇ ಷೇಕ್ಸ್‌ಪಿಯರ್‌ನ 'ಹ್ಯಾಮ್ಲೆಟ್' ನಾಟಕದಲ್ಲಿ 'ಮನುಷ್ಯ ಪ್ರಾಣಿ ಎಂಥಾ ಅದ್ಭುತ!' ಎಂಬ ಮಾತು ಬರುತ್ತದೆ- ಇದು ಮನುಷ್ಯ ಜಗತ್ತಿನ ಕುರಿತ ಆಳವಾದ ಒಳನೋಟದ ಮಾತು.

ಸಾಧ್ಯತೆಗಳು ಇಷ್ಟಕ್ಕೇ ಸೀಮಿತಗೊಂಡಿಲ್ಲ. ಈಗಾಗಲೇ ಹೇಳಿದಂತೆ ಮನುಷ್ಯನ ಆಯ್ಕೆಯಲ್ಲಿ ವಿಪುಲ ಅವಕಾಶಗಳಿವೆ. ಹೀಗೆ ಮಾಡಿಕೊಂಡ ಆಯ್ಕೆಯಲ್ಲಿಯೂ ಆತ ತನ್ನನ್ನು ಸತತವಾಗಿ ಅಭಿವೃದ್ಧಿಗೊಳಿಸಿಕೊಳ್ಳುತ್ತಲೇ ಸಾಗಿ ಬದುಕಿನ ಶ್ರೇಷ್ಠತೆಯತ್ತ ಪಯಣಿಸಲು ಸಾಧ್ಯವಾಗುತ್ತದೆ. ಕಾಡುಮನುಷ್ಯ ಆಧುನಿಕ ಮಾನವನಾಗಿ ಬದಲಾಗಿದ್ದು ಹೀಗೆ, ಗುಡಿಸಲುಗಳಿಂದ ಆಧುನಿಕ ಮಹಲುಗಳಿಗೆ ಅವನ ಜೀವನ ಪ್ರಗತಿಹೊಂದಿದ್ದು ಹೀಗೆ.

ತನ್ನ ಬದುಕಿನ ವಿಧಾನವನ್ನು ಪ್ರತಿದಿನವೂ ಉತ್ತಮಗೊಳಿಸಿಕೊಳ್ಳುವ ಸಾಧ್ಯತೆ ಮನುಷ್ಯನಿಗಿದೆ. ಜೀವನವನ್ನು ಸಾರ್ಥಕವಾಗಿ ಕಳೆಯುವ ಸಲುವಾಗಿ ಅಷ್ಟಾಂಗ ಮಾರ್ಗಗಳ ದಾರಿಯನ್ನು ಬುದ್ಧ ತೋರಿಸಿದ. ಧರ್ಮಗಳು ಹುಟ್ಟಿಕೊಂಡಿದ್ದೂ ಜೀವನ ವಿಧಾನವನ್ನು ಶ್ರೇಷ್ಠತೆಯತ್ತ ಕೊಂಡೊಯ್ಯಲೆಂದೇ. ವಿಜ್ಞಾನ ಕೂಡ ಮಾನವನ ಮನಸ್ಸಿನ ಪರಿಧಿಗಳನ್ನು ವಿಕಸಿಸುವ ಸಲುವಾಗಿ ಹುಟ್ಟಿದ್ದು. ಹಾಗೆಯೇ, ದೈಹಿಕ ಸಾಮರ್ಥ್ಯದಲ್ಲೂ ವಿಕಸನಗೊಳ್ಳುವ ಸಾಧ್ಯತೆ ಮನುಷ್ಯನಿಗಿದೆ. ಉದಾಹರಣೆಗೆ ಒಲಿಂಪಿಕ್ಸ್ ಇತಿಹಾಸದಲ್ಲಿ, 'ಮನುಷ್ಯನು ನೂರು ಮೀಟರ್ ಓಟವನ್ನು 10 ಸೆಕೆಂಡ್‌ಗಳಿಗಿಂತ ಮುಂಚೆ ಮುಗಿಸಲು ಸಾಧ್ಯವೇ ಇಲ್ಲ, ದೈಹಿಕವಾಗಿ ಅದು ಅಸಾಧ್ಯ' ಎಂದೇ ಹಲವಾರು ವರ್ಷಗಳವರೆಗೆ ಭಾವಿಸಲಾಗಿತ್ತು. ಆದರೆ ಜಿಮ್ ಹೈನ್ಸ್ ಎಂಬ ಓಟಗಾರ 10 ಸೆಕೆಂಡುಗಳ ಒಳಗೇ 100 ಮೀ. ಓಟವನ್ನು ಪೂರ್ಣಗೊಳಿಸಿದಾಗ ಜಗತ್ತೇ ನಿಬ್ಬೆರಗಾಯಿತು; ಗಡಿಯಾರಗಳು ಸರಿಯಿವೆಯೇ ಇಲ್ಲವೇ ಎಂದು ಕೂಡ ಪರಿಶೀಲಿಸಲಾಗಿತ್ತು. ಒಂದು ವಿಷಯವಂತೂ ಸ್ಪಷ್ಟ- ಮನುಷ್ಯನಿಗೆ ಮಿತಿಗಳನ್ನು ಹೀಗೆ ಎಂದು ನಿರ್ಧರಿಸುವುದು ಕಷ್ಟ. ಈಜಿಪ್ಟ್‌ನ ಪಿರಮಿಡ್‌ಗಳಿಗಾಗಿ ಬಳಸಲಾದ ದೊಡ್ಡ ಗಾತ್ರದ ಕಲ್ಲುಗಳನ್ನು ಅಂದಿನ ಜನರು ಮೇಲೆ ಸಾಗಿಸಿದ್ದು ಹೇಗೆಂಬುದು ಇಂದಿಗೂ ಅರ್ಥವಾಗುತ್ತಿಲ್ಲ. ಮನುಷ್ಯರೇ ಕೈಯಿಂದ ಎತ್ತಿ ಸಾಗಿಸಿದ್ದಿರಬಹುದು, ಏಕೆಂದರೆ ಮಾನವ ಜಗತ್ತಿನಲ್ಲಿ ಎಲ್ಲವೂ ಸಾಧ್ಯವಿದೆ.

ಆದರೆ, ಹಲವೊಮ್ಮೆ ನಮ್ಮ ಸಾಮರ್ಥ್ಯವೇ ನಮಗೆ ತಿಳಿದಿರುವುದಿಲ್ಲ. ವ್ಯಕ್ತಿತ್ವ ವಿಕಸನದ ಹಾದಿಗಳ ಮೂಲಕ ಇಂಥ ಅರಿವನ್ನು ವಿಸ್ತರಿಸಿಕೊಳ್ಳಲು ಸಾಧ್ಯವಿದೆ. ಮಾತ್ರವಲ್ಲ, ಸಾಮರ್ಥ್ಯದ ವರ್ಧನೆಯೂ ಸಾಧ್ಯವಿದೆ. ಪಾಕಿಸ್ತಾನದ ಜಹಾಂಗೀರ್ ಖಾನ್‌ಗೆ ಸ್ಕ್ವಾಷ್ ಆಟಗಾರನಾಗುವ ಬಯಕೆಯಿತ್ತು; ಆದರೆ ಆತನ ಕಾಲುಗಳು ಬಲಿತಿರಲಿಲ್ಲ. ದೈಹಿಕ ಸಿದ್ಧತೆಗಿಂತಲೂ ಮೊದಲು ಆತನ ಆಲೋಚನಾಕ್ರಮವನ್ನು ತಿರುಗಿಸುವ ಅಗತ್ಯವಿತ್ತು. ಅಂಥ ತರಬೇತಿಯನ್ನು ಆತನಿಗೆ ನೀಡಿದಾಗ ಅದು ಸಾಧ್ಯವಾಯಿತು. ನಂತರ ಆತ ಜಾಗತಿಕ ಚಾಂಪಿಯನ್ ಆಗಿಹೋದ. ಹೀಗೆ ಆಲೋಚನಾಕ್ರಮವನ್ನು ದಾರಿಯಲ್ಲಿಟ್ಟುಕೊಂಡು ಮಾನಸಿಕ ಶಕ್ತಿಯನ್ನು ಹೊರಹರಿಯಬಿಟ್ಟರೆ, ವ್ಯಕ್ತಿತ್ವದೊಳಗೆ ಅಪಾರಶಕ್ತಿ ಹುಟ್ಟಿಕೊಳ್ಳುತ್ತದೆ. ಯೋಜನೆಗಳನ್ನು ಹರಿಬಿಟ್ಟು ಮನಸ್ಸನ್ನು ಒಳಗಡೆಗೆ ತಿರುಗಿಸಿದರೆ ಬೆಳಕು ಹುಟ್ಟಿಕೊಳ್ಳುತ್ತದೆ. ಅದೇ ಬೆಳಕು ಜೀವನವನ್ನು ಬೆಳಗುತ್ತದೆ. ಅದುವೇ ವ್ಯಕ್ತಿತ್ವ ವಿಕಸನ.

ಹಾಗೆಂದ ಮಾತ್ರಕ್ಕೆ ವ್ಯಕ್ತಿತ್ವ ವಿಕಸನ ಎಂದರೆ ಒಂದೇ ರೀತಿಯ (ವಿದೇಶಿ) ಮಾದರಿಯಲ್ಲಿ ಸಿದ್ಧಗೊಳಿಸುವುದು ಅಲ್ಲವೇ ಅಲ್ಲ; ಅದು ಆತ್ಮಶಕ್ತಿಯ ಚೇತನ, ಧೀಶಕ್ತಿಯ ಜಾಗೃತಗೊಳಿಸುವಿಕೆ. ಇದು ವ್ಯಕ್ತಿಯೊಬ್ಬ ತನ್ನ ವ್ಯಕ್ತಿತ್ವವನ್ನು ಪೂರ್ತಿಯಾಗಿ ಅರಳಿಸಿಕೊಳ್ಳಲು ಕಲಿಯುವ ಪ್ರಕ್ರಿಯೆ, ತಾನು ತಾನಾಗಿ ಉಳಿದೇ ಅರಳಿಕೊಳ್ಳಲು ಕಲಿಯುವ ಪ್ರಕ್ರಿಯೆ. ಇದು ಇಂದು ಎಲ್ಲ ಯಶಸ್ವಿ ವ್ಯಕ್ತಿಗಳಿಗೆ ಗೊತ್ತಾಗಿದೆ; ಹಾಗಾಗಿಯೇ ಸದಾ ವಿಪರೀತ ಒತ್ತಡದಲ್ಲಿರುವ ಆಟಗಾರರು, ಅಧಿಕಾರಿಗಳು ಹಲವು ರೀತಿಯ ವ್ಯಕ್ತಿತ್ವ ವಿಕಸನ ತರಬೇತಿಗಳಲ್ಲಿ ಭಾಗವಹಿಸುತ್ತಿರುವುದು.

ಇಲ್ಲಿ ಇನ್ನೊಂದು ಮಾತು ಹೇಳಬೇಕು. ವ್ಯಕ್ತಿತ್ವ ವಿಕಸನದ ತರಬೇತಿಯ ಪಠ್ಯಕ್ರಮಗಳನ್ನು ನಮ್ಮ ಶಿಕ್ಷಣ ವ್ಯವಸ್ಥೆಯಲ್ಲಿ ವ್ಯಾಪಕವಾಗಿ ಅಳವಡಿಸುವ ಅಗತ್ಯವಿದೆ. ಏಕೆಂದರೆ ನಮ್ಮ ವ್ಯವಸ್ಥೆಯು ಬಹುತೇಕವಾಗಿ ಮನಸ್ಸುಗಳನ್ನು ಅರಳಿಸುವ ಬದಲು ಕುಗ್ಗಿಸುವ ವ್ಯವಸ್ಥೆಯಾಗಿ ಬದಲಾಗಿಹೋಗಿದೆ. 'ಸುಮ್ಮನೆ ಕುಳಿತುಕೊಳ್ಳುವುದು' ಶಾಲೆಯಲ್ಲಿ ಮಕ್ಕಳಿಗೆ ಕಲಿಸಲಾಗುವ ಮೊದಲ ಪಾಠ. ಸುಮಾರು 15 ವರ್ಷಗಳ ಕಾಲ ಅವರು ತರಗತಿಯೊಳಗೆ ಮೌನವಾಗಿ ಕುಳಿತಿರಬೇಕು. ಕೇವಲ ಹೇಳಿದ್ದನ್ನು ಕೇಳಿ ಅದರಂತೆ ಬರೆಯುವ ಕಲೆಯನ್ನು ಅವರಿಗೆ ಕಲಿಸಲಾಗುತ್ತಿದೆ. ಇಲ್ಲಿ ನೆನಪಿನ ಶಕ್ತಿ ಮತ್ತು ಅನುಕರಣೆಯ ಮೇಲೆ ಒತ್ತುನೀಡಲಾಗುತ್ತಿದೆ. ಕುತೂಹಲ, ಹುಡುಗಾಟ, ಪ್ರಶ್ನಿಸುವುದು, ವಿರೋಧಿಸುವುದು, ವಿಭಿನ್ನವಾಗಿ ಆಲೋಚಿಸುವುದು, ವಿರುದ್ಧವಾಗಿ ಯೋಚಿಸುವುದು ಇವಕ್ಕೆಲ್ಲ ಇಲ್ಲಿ ಅವಕಾಶವೇ ಇಲ್ಲ. ಹಾಗೆಯೇ ನಮ್ಮ ಕಲಿಕಾ ವ್ಯವಸ್ಥೆ ಅಕಡೆಮಿಕ್ ಕೇಂದ್ರಿತವಾದುದು. ಶಾರೀರಿಕ, ಮಾನಸಿಕ ಆರೋಗ್ಯದ ಬೆಳವಣಿಗೆ ಮತ್ತು ಸಾಮರ್ಥ್ಯ ವೃದ್ಧಿಯತ್ತ ಅಲ್ಲಿ ಲಕ್ಷ್ಯ ಇರುವುದೇ ಇಲ್ಲ. ಲಕ್ಷಾಂತರ ಶಾಲೆಗಳಿಗೆ ಆಟದ ಮೈದಾನಗಳೇ ಇಲ್ಲ. ಲೈಬ್ರರಿಗಳು ಅಥವಾ ಇಂಟರ್‌ನೆಟ್ ವ್ಯವಸ್ಥೆಗಳೂ ದುಸ್ತರ. ಹೆಣ್ಣುಮಕ್ಕಳ ಅವಸ್ಥೆಯನ್ನಂತೂ ಕೇಳುವುದೇ ಬೇಡ. ಈ ಹಿನ್ನೆಲೆಯಲ್ಲಿ ಶಾಲಾ-ಕಾಲೇಜುಗಳು, ವಿಶ್ವವಿದ್ಯಾಲಯಗಳು, ಸ್ವಸಹಾಯ ಸಂಘಗಳು, ಉದ್ಯೋಗದ ಸ್ಥಳಗಳಲ್ಲಿ ವ್ಯಕ್ತಿತ್ವ ವಿಕಸನದ ಪರಿಕಲ್ಪನೆಗಳನ್ನು ತೆರೆದಿಡುವ ಅಗತ್ಯವಿದೆ. ವ್ಯಕ್ತಿತ್ವ ವಿಕಸನಕ್ಕೆ ಸಂಬಂಧಿಸಿದ 'ಸಾಫ್ಟ್ ಸ್ಕಿಲ್'ಗಳನ್ನು ಬೋಧಿಸುವ ಅಗತ್ಯವಿದೆ.

(ಲೇಖಕರು ಮಾಜಿ ಪ್ರಾಂಶುಪಾಲರು ಮತ್ತು ಸಂವಹನಾ ಸಮಾಲೋಚಕರು)

ಓದುಗರ ಓಣಿ

ಓದುಗರನ್ನು ಬಿಟ್ಟು ಇಲ್ಲಿ ಯಾರಿಗೂ ಪ್ರವೇಶವಿಲ್ಲ

ಬಡಪಾಯಿ ಪಾರಿವಾಳಗಳು

ಮೈಸೂರಿನ ಪಾರಂಪರಿಕ ಕಟ್ಟಡಗಳ, ಅದರಲ್ಲೂ ವಿಶೇಷವಾಗಿ ಅರಮನೆಯ ಆಜುಬಾಜಿನಲ್ಲಿ ನೆಲೆ ಕಂಡುಕೊಂಡಿರುವ ನೂರಾರು ಅತ್ಯಾಕರ್ಷಕ ಪಾರಿವಾಳಗಳಿಗೆ ಕೆಲವು ಪಕ್ಷಿಪ್ರಿಯರು ಹಾಗೂ ಸಂಘ-ಸಂಸ್ಥೆಗಳು ಪ್ರತಿನಿತ್ಯ ಧಾನ್ಯ ಮತ್ತು ಇತರ ಕಾಳುಗಳನ್ನು ಹಾಕುತ್ತಾ ಬರುತ್ತಿರುವುದು ಸರಿಯಷ್ಟೇ. ಆದರೆ ಪಾರಿವಾಳಗಳ ಹಿಕ್ಕೆಯಿಂದ ಈ ಪಾರಂಪರಿಕ ಕಟ್ಟಡಗಳ ಸೌಂದರ್ಯಕ್ಕೆ ಧಕ್ಕೆಯಾಗುತ್ತದೆ ಮತ್ತು ಅಲ್ಲಿನ ಪರಿಸರದ ಮೇಲೆ ವ್ಯತಿರಿಕ್ತ ಪರಿಣಾಮ ಉಂಟಾಗುತ್ತದೆ ಎಂಬ ಕಾರಣದಿಂದ ಅವಕ್ಕೆ ಧಾನ್ಯಗಳನ್ನು ಉಣಿಸಬಾರದು ಎಂಬ ಕೂಗು ಕಳೆದ ಕೆಲವು ತಿಂಗಳಿಂದ ಕೇಳಿಬರುತ್ತಿದೆ. ಮನುಷ್ಯರಂತೆ ಪಶು-ಪಕ್ಷಿಗಳಿಗೂ ಹೊಟ್ಟೆ ಎಂಬುದೊಂದಿದೆ. ಮನುಷ್ಯ ನಾನಾ ರೀತಿಯ ಕೆಲಸ, ಕಸರತ್ತು ಮಾಡಿ ತನ್ನ ತುತ್ತಿನ ಚೀಲ ತುಂಬಿಸಿಕೊಳ್ಳುತ್ತಾನೆ; ಆದರೆ ಬಡಪಾಯಿ ಪಾರಿವಾಳಗಳು ಎಲ್ಲಿಗೆ ಹೋಗಬೇಕು? ಅದೂ ಅಲ್ಲದೆ, ಈ ಪಾರಿವಾಳಗಳು ಸಾಕಷ್ಟು ವರ್ಷಗಳಿಂದ ಅರಮನೆಯ ಪ್ರವೇಶದ್ವಾರ ಮತ್ತು ಸುತ್ತಮುತ್ತಲಿನ ಸ್ಥಳಗಳಲ್ಲಿ ತಮ್ಮ ಬದುಕನ್ನು ಕಟ್ಟಿಕೊಂಡಿವೆ. ಅವುಗಳನ್ನು ಅಲ್ಲಿಂದ ಓಡಿಸುವುದು ಪಾಪದ ಕೆಲಸ. ಆದ್ದರಿಂದ, ಅರಮನೆ ಮಂಡಳಿಯಾಗಲೀ, ಜಿಲ್ಲಾಡಳಿತವಾಗಲೀ ಪಾರಿವಾಳಗಳ ಆಹಾರ ಪೂರೈಕೆಗೆ ತೊಡಕಾಗದ ಹಾಗೆ ಈ ಸಮಸ್ಯೆಯನ್ನು ಬಗೆಹರಿಸುವುದು ಸೂಕ್ತ.

- ಕೆ.ವಿ.ವಾಸು, ಮೈಸೂರು

ಭಗವಾನರಿಂದ ಕಾಪಾಡಪ್ಪಾ!

ಮನುಸ್ಮೃತಿಯಲ್ಲಿ ಎಲ್ಲ ಶೂದ್ರರು ಬ್ರಾಹ್ಮಣರ ಗುಲಾಮರು ಎಂಬ ಅರ್ಥವಿದೆ. ದೇವಸ್ಥಾನ ಕಟ್ಟಿದ ಶೂದ್ರರನ್ನು ಒಳಗಿನ ಬ್ರಾಹ್ಮಣರು ಹೊರಗೇ ನಿಲ್ಲಿಸುತ್ತಾರೆ. ಇಂಥ ಆಚರಣೆ ಸರಿಯೇ? ನಿಮಗೆ ಮಾನ-ಮರ್ಯಾದೆ ಇದ್ದರೆ ದೇವಸ್ಥಾನಗಳಿಗೆ ಹೋಗಬೇಡಿ. ನಿಮ್ಮನ್ನು ನಿಂದಿಸುವ ಧರ್ಮವನ್ನು ತಿರಸ್ಕರಿಸಿ'- ಇದು ಮೈಸೂರಿನಲ್ಲಿ ನಡೆದ ಮಹಿಷ ಮಂಡಲೋತ್ಸವದಲ್ಲಿ ಪ್ರೊ.ಭಗವಾನ್‌ರವರು ಜನರಿಗೆ ಕೊಟ್ಟ ಕರೆ! ಇವರಿಗೆ ಹಿಮ್ಮೇಳವಾಗಿ ಪ್ರೊ.ನಂಜರಾಜ ಅರಸ್ ಅವರು, 'ಚಾಮುಂಡಿ ಎಂಬುದು ಸುಳ್ಳು, ಎಲ್ಲ ಕಾಲ್ಪನಿಕ. ಮಹಿಷ ಮಾತ್ರ ಸತ್ಯ!' ಎಂದಿದ್ದಾರೆ.

ತಥಾಕಥಿತ ಎಡಪಂಥೀಯ ವಿಚಾರವಾದಿ ಭಗವಾನರಿಗೆ ತಮ್ಮ ಹೇಳಿಕೆಗಳಿಂದ ವಿವಾದ ಸೃಷ್ಟಿಸುವುದೆಂದರೆ ಮೊದಲಿನಿಂದಲೂ ಅಚ್ಚುಮೆಚ್ಚು. ಅವರ ಹಿಂದಿನ ಕೆಲ ಹೇಳಿಕೆಗಳು ಹೀಗಿವೆ: ''ರಾಮಾಯಣ, ಮಹಾಭಾರತ ಎಲ್ಲವೂ ಸುಳ್ಳು, ಎಲ್ಲವೂ ಕಾಲ್ಪನಿಕ; ಶ್ರೀರಾಮ ಒಬ್ಬ ಲಂಪಟ, ಕುಡಿಯುತ್ತಿದ್ದ, ಮಾಂಸ ತಿನ್ನುತ್ತಿದ್ದ, ಸೀತೆಯೊಂದಿಗೆ ಕುಳಿತು ಅಮಲು ಪದಾರ್ಥ ಸೇವಿಸುತ್ತಿದ್ದ; ಯಜ್ಞ-ಯಾಗಾದಿಗಳಿಂದ ಏನೂ ಪ್ರಯೋಜನವಿಲ್ಲ. ನೀವು ಕಟ್ಟಿಕೊಂಡ ದಾರಕ್ಕೆ ನಿಜವಾಗಲೂ ಶಕ್ತಿಯಿದ್ದರೆ ಪಾಕಿಸ್ತಾನ, ಚೀನಾದ ಗಡಿಭಾಗಕ್ಕೆ ಹೋಗಿ ಯಜ್ಞ ಮಾಡಿಬನ್ನಿ, ನೋಡೋಣ; ನಮಗೆ ಹಿಂದೂಧರ್ಮ ಬೇಕಿಲ್ಲ. ಶೂದ್ರರು ವೇಶ್ಯೆಗೆ ಹುಟ್ಟಿದವರೆಂದು ಹೇಳುವ ಧರ್ಮವಿದು. ಎಲ್ಲರೂ ಬೌದ್ಧ ಧರ್ಮವನ್ನು ನಂಬಿ. ಹಿಂದೂ ಎಂದರೆ ಬ್ರಾಹ್ಮಣರು. ಅಂದರೆ ಹಿಂದಕ್ಕೆ ಹೋಗುವ ಜನ, ಮುಂದೆ ಬಾರದ ಜನ''.

ಸನಾತನ ಧರ್ಮ, ಬ್ರಾಹ್ಮಣರು ಎಂದರೆ ಭಗವಾನರಿಗೆ ಅದೇಕೋ ಮೈಯೆಲ್ಲಾ ಉರಿ. ಬ್ರಾಹ್ಮಣರೇ ಅವರ ಟಾರ್ಗೆಟ್. ಹಾಗಾಗಿ ಹಿಂದೂಗಳು ಪೂಜಿಸುವ ಗೋಮಾತೆಯ ಮಾಂಸವನ್ನು ಮೈಸೂರಿನ ಸರಕಾರಿ ಕಲಾಮಂದಿರದಲ್ಲಿ ಸಾರ್ವಜನಿಕವಾಗಿ ಸೇವಿಸಿ, ಎಲ್ಲರೂ ಸೇವಿಸುವಂತೆ ಪ್ರಚೋದಿಸಿದರು. ಹಾಗಾಗಿ ಹಲವಾರು ಬಾರಿ ಪೊಲೀಸ್ ಸ್ಟೇಷನ್, ಪ್ರತಿಭಟನೆ, ವಾಗ್ವಾದಗಳನ್ನು ಕಂಡಿದ್ದಾರೆ. ಸದಾ ಸುದ್ದಿಯಲ್ಲಿರಬೇಕೆಂಬ ಅವರ ತೆವಲಿಗೆ ಮದ್ದಾಗಿ ನಮ್ಮ ಮಾಧ್ಯಮಗಳು ಪ್ರತಿನಿತ್ಯ ಅವರದೊಂದು ಭಾವಚಿತ್ರ ಪ್ರಕಟಿಸಿ, ಸುಪ್ರಭಾತ ಹೇಳುವುದೊಳಿತು! ಧರ್ಮ, ಪುರಾಣ, ಜಾತಿ ಮೊದಲಾದ ಸೂಕ್ಷ್ಮ ವಿಷಯಗಳ ಬಗ್ಗೆ ವಿವಾದಾತ್ಮಕ ಹೇಳಿಕೆಗಳನ್ನು ನೀಡಿ ಸಮಾಜದಲ್ಲಿ ಕ್ಷೋಭೆಯುಂಟುಮಾಡುವ ಯತ್ನವನ್ನು ಶ್ರೀಯುತರು ಇನ್ನಾದರೂ ನಿಲ್ಲಿಸುವುದು ಒಳಿತು.

- ಕೆ.ಶ್ರೀನಿವಾಸರಾವ್, ಹರಪನಹಳ್ಳಿ

ಬೆಳೆದಿದ್ದು ಸಾಕು

ಸರಕಾರದ ಪ್ರತಿಯೊಂದು ಮಹತ್ವಾಕಾಂಕ್ಷಿ ಯೋಜನೆಗೂ ಬೆಂಗಳೂರನ್ನೇ ಆಯ್ಕೆಮಾಡುವುದು ತರವಲ್ಲ. ಈ ಮಹಾನಗರಿಯು ಅಳತೆಗೂ ಮೀರಿ ಬೆಳೆದು ನಿಂತಿದೆ. ಈಗೇನಿದ್ದರೂ ಅದನ್ನು ಉಳಿಸುವುದಕ್ಕೆ ಯೋಜನೆ ರೂಪಿಸಬೇಕು. 'ಕ್ವಿನ್ ಸಿಟಿ' ಎಂಬ ಮಹತ್ವಾಕಾಂಕ್ಷಿ ಯೋಜನೆಗೆ ಪುನಃ ಬೆಂಗಳೂರನ್ನೇ ಆಯ್ಕೆಮಾಡುವ ಬದಲು, ರಾಜ್ಯದ ಮಿಕ್ಕ ಜಿಲ್ಲಾ ಕೇಂದ್ರಗಳನ್ನು ಪರಿಗಣಿಸಬಹುದಾಗಿತ್ತು. ಅಲ್ಲಿ ಇಂಥ ಯೋಜನೆ ಕಾರ್ಯರೂಪಕ್ಕೆ ಬಂದರೆ ಲಕ್ಷಕ್ಕೂ ಹೆಚ್ಚು ಉದ್ಯೋಗಾವಕಾಶಗಳು ಸೃಷ್ಟಿಯಾಗುವುದರಿಂದ, ಜನರು ಬೆಂಗಳೂರಿಗೆ ವಲಸೆ ಬರುವುದು ತಪ್ಪುತ್ತದೆ ಮತ್ತು ಆ ಕೇಂದ್ರಗಳಿಗೂ ಸಾಕಷ್ಟು ಅನುಕೂಲವಾಗುತ್ತದೆ. ಮಾತ್ರವಲ್ಲದೆ, ಆ ಜಿಲ್ಲೆಗಳ ಮೂಲಭೂತ ಸೌಕರ್ಯಗಳ ಅಭಿವೃದ್ಧಿಗೂ ಆದ್ಯತೆ ನೀಡಿದಂತಾಗುತ್ತದೆ.

- ಸುರೇಂದ್ರ ಪೈ, ಭಟ್ಕಳ

ಕಠಿಣ ಕ್ರಮ ಅಗತ್ಯ

ಆಧುನಿಕತೆಯ ಹೆಸರಲ್ಲಿ 'ರೇವ್ ಪಾರ್ಟಿ'ಯಂಥ ಕಾನೂನುಬಾಹಿರ ಚಟುವಟಿಕೆಗಳು ಇತ್ತೀಚೆಗೆ ಯಥೇಚ್ಛವಾಗಿ ನಡೆಯುತ್ತಿವೆ. ಕೆಲ ಸ್ಟಾರ್ ಹೋಟೆಲ್‌ಗಳು, ಫಾರ್ಮ್‌ಹೌಸ್‌ಗಳಲ್ಲಿ ನಡೆಯುತ್ತಿದ್ದ ಇಂಥ ಪಾರ್ಟಿಗಳು ಈಗ ಮೈಸೂರು ತಾಲೂಕಿನ ರಾಮೇನಹಳ್ಳಿ ಗ್ರಾಮದ, ಕೆಆರ್‌ಎಸ್ ಜಲಾಶಯದ ಹಿನ್ನೀರಿನ ಬಳಿಯ ಪ್ರದೇಶಕ್ಕೂ ವ್ಯಾಪಿಸಿರುವುದು ಕಳವಳಕಾರಿ ಸಂಗತಿ. ಇದು ನಿರ್ಬಂಧಿತ ಪ್ರದೇಶವಾಗಿದ್ದರೂ ಕೆಲವರು ಇಲ್ಲಿಗೆ ಆಗಮಿಸಿ ಮೋಜು-ಮಸ್ತಿ ನಡೆಸುತ್ತಿರುವುದು ಅಧಿಕಾರಿಗಳ ನಿರ್ಲಕ್ಷ್ಯವನ್ನು ಎತ್ತಿತೋರಿಸುತ್ತದೆ. ಅಲ್ಲದೆ, ಈ ಹಿನ್ನೀರಿನ ಪ್ರದೇಶದಲ್ಲಿ ಈ ಹಿಂದೆ ಹಲವು ಅವಘಡ, ಸಾವು-ನೋವು ಸಂಭವಿಸಿವೆ. ಮೋಜು-ಮಸ್ತಿ-ಕುಡಿತದ ನೆಪದಲ್ಲಿ ಏನಾದರೂ ಪ್ರಾಣಹಾನಿ ಸಂಭವಿಸಿದರೆ ಅದಕ್ಕೆ ಹೊಣೆ ಯಾರು? ಸ್ಥಳೀಯ ಆಡಳಿತ ಹಾಗೂ ಸರಕಾರ ಇನ್ನಾದರೂ ಈ ನಿಟ್ಟಿನಲ್ಲಿ ಎಚ್ಚರ ವಹಿಸಿ ಕಠಿಣ ಕ್ರಮಕ್ಕೆ ಮುಂದಾಗಲಿ.

- ಹರಳಹಳ್ಳಿ ಪುಟ್ಟರಾಜು, ಪಾಂಡವಪುರ

ಹೆಬ್ಬೆಟ್ಟೂ ಇರಲಿ

ಡಿನೋಟಿಫಿಕೇಷನ್ ಪ್ರಕರಣವೊಂದರ ಕುರಿತು ಕೇಂದ್ರ ಮಂತ್ರಿ ಎಚ್.ಡಿ.ಕುಮಾರಸ್ವಾಮಿಯವರು, 'ಆ ಕಡತದಲ್ಲಿರುವ ಸಹಿ ನನ್ನದಲ್ಲ, ಯಾರೋ ಫೋರ್ಜರಿ ಮಾಡಿದ್ದಾರೆ' ಎಂದಿದ್ದಾರೆ. ಸಹಿಯೇ ತಮ್ಮದಲ್ಲ ಎಂದರೆ ಹೇಗೆ? ತಮ್ಮದಲ್ಲದಿದ್ದರೆ ಆಗಲೇ ದೂರು ನೀಡದೆ ಇಲ್ಲಿಯವರೆಗೆ ಸುಮ್ಮನಿದ್ದುದೇಕೆ? ಇಂಥ ಪ್ರಕರಣಗಳಲ್ಲಿ ಸಹಿಯ ಸತ್ಯಾಸತ್ಯತೆ ಹೊರಬರಲು ವರ್ಷಗಳೇ ಹಿಡಿಯಬಹುದು; ಅಷ್ಟರವರೆಗೆ ನಿರಾಳವಾಗಿ ಕಾಲ ದೂಡಬಹುದು ಎಂಬ ಮನೋಭಾವ ಅಧಿಕಾರಸ್ಥರಲ್ಲಿರುವ ಸಾಧ್ಯತೆಯನ್ನು ಅಲ್ಲಗಳೆಯುವಂತಿಲ್ಲ. ಜತೆಗೆ, ಎಲ್ಲವೂ ಸಚಿವರ ಗಮನಕ್ಕೆ ಬಂದೇ ಬರುತ್ತದೆ ಎನ್ನಲಾಗದು; ಹಾಗಾಗಿ ಫೋರ್ಜರಿ ಆರೋಪವನ್ನೂ ತಳ್ಳಿಹಾಕುವಂತಿಲ್ಲ. ಹಾಗಾಗಿ, ಮಂತ್ರಿಗಳು ಸೇರಿದಂತೆ ಯಾವುದೇ ಅಧಿಕಾರಿಗಳೂ ಕಡತಕ್ಕೆ ಸಹಿಹಾಕುವುದರ ಜತೆಗೆ ತಮ್ಮ ಹೆಬ್ಬೆಟ್ಟಿನ ಗುರುತನ್ನೂ ದಾಖಲಿಸುವ ನಿಯಮ ರೂಪಿಸಲಿ. ಆಗ ಸಹಿಗೊಂದು ದೃಢೀಕರಣ ಲಭಿಸುತ್ತದೆ. ಸಹಿ ಹಾಕುವವರಿಗೂ, ಹಾಕಿಸಿಕೊಳ್ಳುವವರಿಗೂ ಬದ್ಧತೆಯಿರುತ್ತದೆ. ಫೋರ್ಜರಿಯ ಸಾಧ್ಯತೆಗೂ ಕಡಿವಾಣ ಬೀಳುತ್ತದೆ.

- ಪತ್ತಂಗಿ ಎಸ್.ಮುರಳಿ, ಬೆಂಗಳೂರು

ಭಟ್ಟರ್ ಸ್ಕಾಚ್

● ನಾಗೇಶ ಕುಂಬಳೂರು, (ಇಮೇಲ್ ಮೂಲಕ)
ಭಟ್ರೇ, ದರ್ಶನ್ ಜೈಲು ಸೇರಿ ನೂರು ದಿನ ಆಯ್ತಲ್ಲ?
– ಅಲ್ಲ ಗುರು, ಇದನ್ನು ಸಂಭ್ರಮಿಸಬೇಕಾ? ವಿಷಾದಪಡಬೇಕಾ?

● ರಮೇಶ ಗೌಡ, ಮಳವಳ್ಳಿ
ಭಟ್ರೇ, ದೇವೇಗೌಡರು ಕಣ್ಣೀರು ಹಾಕಲು ಅವರ ಕುಟುಂಬ ಕಾರಣ ಅಂತ ಚೆಲುವರಾಯಸ್ವಾಮಿ ಹೇಳಿದ್ದಾರಲ್ಲ?
– ಅವರ ಕುಟುಂಬವನ್ನೇಕೆ ದೂರುತ್ತೀಯಾ? ಗೌಡರಿಗೆ ಕರೆದಾಗ ಬರುವುದು ಕಣ್ಣೀರೊಂದೇ!

● ಸತೀಶ ಹುಣಸೇಹಳ್ಳಿ, ಹುಣಸೇಹಳ್ಳಿ
ಭಟ್ರೇ, ಕುಮಾರಣ್ಣನ ಬಗ್ಗೆ ಯಾರೇ ಮಾತಾಡಿದರೂ ಬಿಜೆಪಿ ನಾಯಕರು ವಾಗ್ದಾಳಿ ಮಾಡ್ತಾರಲ್ಲ?
– ಕುಮಾರಣ್ಣನ ಮನೆ ಕಾಯಲು ಅವರು ಸಿದ್ಧರಿರುವಾಗ ಇದೇನು ಮಹಾ?!

● ನವೀನ ಭಾಗಮಂಡಲ, (ಇಮೇಲ್ ಮೂಲಕ)
ಭಟ್ರೇ, ಶೂದ್ರರು ದೇವಸ್ಥಾನಕ್ಕೆ ಹೋಗೋದನ್ನು ನಿಲ್ಲಿಸಲಿ ಎಂದು ಕೆ.ಎಸ್.ಭಗವಾನ್ ಹೇಳಿದ್ದಾರಲ್ಲ?
– ಆತ ಮೊದಲು ತನ್ನ ಹೆಸರನ್ನು ಬದಲಿಸಿಕೊಳ್ಳಲಿ!

● ಜೀವನ್ ಕೆರೆಹಳ್ಳಿ, ಮದ್ದೂರು
ಭಟ್ರೇ, ಕೆಲವರು ಇದ್ದಕ್ಕಿದ್ದಂತೆ ನೇಪಥ್ಯಕ್ಕೆ ಸರಿದುಬಿಡ್ತಾರಲ್ಲ?
– ಭವಾನಿ ರೇವಣ್ಣ ಕುರಿತು ಈ ಮಾತು ಹೇಳಿದ್ದರೆ ಹೂಂ ಅಂತಿದ್ದೆ!

● ಮಾರುತಿ ಪಟ್ಟೇಗಾರ, ಬೀದರ
ಭಟ್ರೇ, ಮೋದಿಯವರನ್ನು ಇಳಿಸುವವರೆಗೂ ಸಾಯೊಲ್ಲ ಅಂತ ಖರ್ಗೆಯವರು ಹೇಳಿದ್ದಾರಂತೆ?
– ಹಾಗಾದ್ರೆ ಖರ್ಗೆ ದೀರ್ಘ ಅವಧಿಗೆ ಬದುಕಿರಬೇಕೆಂದರೆ ಮೋದಿ ಇನ್ನೂ ಅನೇಕ ವರ್ಷ ಅಧಿಕಾರದಲ್ಲಿರಬೇಕು!

● ಸಿ.ಚಂದ್ರು, ಬೆಂಗಳೂರು
ಸರ್, ರಾಜಕೀಯದಲ್ಲಿ ಅರ್ಹತೆ ಮುಖ್ಯವಾ?
– ಅದು ಮುಖ್ಯವಾಗಿದ್ದರೆ ಆ ಉದಯನಿಧಿ ತಮಿಳುನಾಡಿನ ಡಿಸಿಎಂ ಆಗ್ತಾ ಇದ್ರಾ?!

● ಭಾವನಾ ಹೆಗಡೆ, ಶಿರಸಿ
ಭಟ್ರೇ, ಕುಮಾರಸ್ವಾಮಿಯವರು ಪೊಲೀಸ್ ಅಧಿಕಾರಿಯೊಬ್ಬರ ಬಗ್ಗೆ ಹಾಗೆ ಹೇಳಬಾರದಿತ್ತು, ಏನಂತೀರಾ?
– ಹಂದಿ ಹೇಳಿಕೆಗೆ ಮಂದಿ ಉತ್ತರ ಕೊಡುವಂತಾಯ್ತು!

● ಹರಿ ಓಂ ಶಾಸ್ತ್ರೀ, ಶಂಕರಪುರಂ
ಭಟ್ರೇ, ನಿಮ್ಮೊಂದಿಗೆ ಖುಲ್ಲಂ ಖುಲ್ಲಾ ಮಾತನಾಡೋಣವೆಂದು ನಾಗಮಂಗಲಕ್ಕೆ ಹೋದರೂ ನೀವು ಸಿಗಲಿಲ್ಲವಲ್ಲಾ?
– ಸಾರಿ, ನಾನು ಅಂದು ನೆಲಮಂಗಲದಲ್ಲಿದ್ದೆ!

ನಮ್ಮ ಕಥೆ ಬರೆವವರಾರು ಗೊತ್ತೇ?

ಚಿಂತನೆಗಳಿಗೆ ಜೀವಕೊಟ್ಟಾಗ ಮಾತ್ರವೇ ಮೇಲೆ ಚಮತ್ಕಾರ ನಡೆಯುತ್ತದೆ. 'ದೇವರು ಕೊಟ್ಟ ಜೋಳಿಗೆ ಎಂದು ಮರಕ್ಕೆ ನೇತುಹಾಕಿ ನಿದ್ರಿಸಿದರೆ ದವಸ-ಧಾನ್ಯ ಸಿಗುವುದಿಲ್ಲ' ಎಂದಿದ್ದಾರೆ ಬಲ್ಲವರು. ದೇವರೇ ಕೊಟ್ಟ ಜೋಳಿಗೆ ಹಿಡಿದು ಭಿಕ್ಷೆಗೆ ಸುತ್ತಬೇಕು. ಸರಿಯಾಗಿ ಕೆಲಸ ಮಾಡದೆ ವಿತಂಡವಾದ ಮಾಡಿದರೆ ಪ್ರಯೋಜನವಿಲ್ಲ.

ವಿಶ್ವರಂಗ
ರಂಗಸ್ವಾಮಿ ಮೂಕನಹಳ್ಳಿ
vveditoped@gmail.com

ಹಾಗೇ ಸುಮ್ಮನೆ ನಿಮ್ಮ ಸುತ್ತಮುತ್ತ ತಿರುಗಿ ನೋಡಿ, ನಿಮ್ಮ ಕಣ್ಣಿಗೆ ಏನು ಕಾಣಿಸುತ್ತಿದೆ ಎನ್ನುವುದನ್ನು ಬರೆದಿಟ್ಟುಕೊಳ್ಳಿ. ನಿಮ್ಮ ಸುತ್ತಮುತ್ತ ಇರುವ ಹತ್ತು ಜನರ ಹೆಸರನ್ನು, ವಸ್ತುಗಳನ್ನು, ನಿಮ್ಮ ಇಂದಿನ ಪರಿಸ್ಥಿತಿಯನ್ನು, ನಿಮ್ಮ ಆರೋಗ್ಯ, ಹಣ... ಒಟ್ಟಾರೆ ನಿಮ್ಮ ದಿನ ನಿತ್ಯದ ಬದುಕಿನಲ್ಲಿ ಸಹಜವಾಗಿ ಭಾಗಿಯಾಗುವ ಎಲ್ಲವನ್ನೂ ಒಮ್ಮೆ ಅವಲೋಕಿಸಿ ನೋಡಿ. ಅದ್ಯಾವುದೂ ನಿಮಗೆ ಒಂದು ದಿನದಲ್ಲಿ ಸಿಕ್ಕಿದ್ದಲ್ಲ! ಅದನ್ನು ನೀವು ಬಯಸಿ ಪಡೆದುಕೊಂಡಿದ್ದು. ಅದನ್ನು ಪಡೆಯಲು ನೀವು ಪ್ರಜ್ಞಾಪೂರ್ವಕವಾಗಿಯೋ ಅಥವಾ ಇಲ್ಲದೆಯೋ ಕೆಲಸ ಮಾಡಿರುತ್ತೀರಿ. ಹೀಗಾಗಿ ಇಂದು ನಿಮ್ಮ ಸುತ್ತಮುತ್ತ ಇರುವುದೆಲ್ಲವೂ ನೀವು ಸೃಷ್ಟಿಸಿಕೊಂಡಿದ್ದು. ನಿಮ್ಮ ಇಂದಿನ ಕಥೆಯ ನಿಜವಾದ ಮಾಲೀಕರು ಯಾರಾದರೂ ಇದ್ದರೆ ಅದು ನೀವು ಮಾತ್ರ!

ಇಂದಿನ ನಿಮ್ಮ ಜೀವನ ಹಸನಾಗಿದ್ದರೆ ಮೇಲಿನ ನನ್ನ ಮಾತುಗಳನ್ನು ಒಪ್ಪುವುದರಲ್ಲಿ ಯಾರಿಗೂ ಕಷ್ಟವಾಗುವುದಿಲ್ಲ. ಆದರೆ ಇಂದಿನ ಜೀವನ ಅತ್ಯಂತ ಕಷ್ಟದಿಂದ ಇದ್ದು, ಎಲ್ಲದರಲ್ಲೂ ಸೋಲು ಕಾಣುತ್ತಿದ್ದು, ಕಣ್ಮುಂದಿನ ಬದುಕು ಕಪ್ಪು ಬಿಳುಪಾಗಿದ್ದು, ಬದುಕಿನಲ್ಲಿ ಕಲರ್ ಇಲ್ಲವಾಗಿದ್ದರೆ ಅದಕ್ಕೂ ನೀವೇ ಕಾರಣ. ಒಪ್ಪುವುದು, ಬಿಡುವುದು ಆಮೇಲಿನ ಮಾತು. ಹೌದು ನಿಮ್ಮ ಕಥೆಯನ್ನು ನೀವೇ ಬರೆದು ಕೊಂಡಿದ್ದೀರಿ. ಕಥೆ ಗೆಲುವಿನ ಕಥೆಯಾಗದೆ, ಸೋಲು ಮತ್ತು ಗೋಳಿನ ಕಥೆಯಾದರೆ ಅದಕ್ಕೂ ಬೇರೆ ಯಾರನ್ನೂ ದೂಷಿಸಿ ಪ್ರಯೋಜನವಿಲ್ಲ. ಈ ಅಧ್ಯಾಯವನ್ನು ಮೊದಲ ಅಧ್ಯಾಯವನ್ನಾಗಿ ಮಾಡಬೇಕು ಎನ್ನಿಸಿದ್ದು ಕೂಡ ನಿಜ. ಅದಕ್ಕೆ ಕಾರಣ ಸ್ಪಷ್ಟ. ಅದೆಂದರೆ– ಇವತ್ತಿಗೂ ಬಹುತೇಕರಿಗೆ ತಮ್ಮ ಹಣೆಬರಹವನ್ನು ಬರೆದುಕೊಳ್ಳುವವರು ತಾವೇ ಎನ್ನುವ ಸರಳ ಸತ್ಯ ಗೊತ್ತಿಲ್ಲದೇ ಇರುವುದು. ಇಂಥವರು ಎಲ್ಲಾ ಸೋಲುಗಳಿಗೂ ಹಣೆಬರಹವನ್ನು, ವಿಧಿಯನ್ನು, ಬಂಧು-ಮಿತ್ರರನ್ನು, ಸಮಯವನ್ನು, ವ್ಯವಸ್ಥೆಯನ್ನು ದೂಷಿಸಿಕೊಂಡು ಕಾಲ ಹಾಕುತ್ತಾರೆ. ದಯವಿಟ್ಟು ಕ್ಷಮೆ ಇರಲಿ ಸ್ನೇಹಿತರೆ, ಇದು ಶುದ್ಧ ಸುಳ್ಳು. ನೀವು ಸಮುದ್ರದ ದಂಡೆಯಲ್ಲಿ ಎಷ್ಟೇ ವೇಳೆ ಕಾಯುತ್ತ ಕುಳಿತುಕೊಳ್ಳಿ– ನೀರು ಬಿಸಿಯಾದ ಮೇಲೆ ಈಜಾಡಲು ಇಳಿಯುತ್ತೇನೆ ಎನ್ನುವ ಆಶಾಭಾವದಲ್ಲಿ; ಅದೆಂದಿಗೂ ಆಗದ ವಿಷಯ. ಬದುಕು ಕೂಡ ಥೇಟ್ ಹಾಗೆಯೇ, ಕಾಯುತ್ತ ಕುಳಿತರೆ ಕಾಯುತ್ತಲೇ ಕುಳಿತಿರುತ್ತೇವೆ. ಈ ಅಗಾಧ ಪ್ರಪಂಚದಲ್ಲಿ ಯಾರೂ ನಮಗೆ ಜಾಗವನ್ನು ಬಿಟ್ಟುಕೊಡುವುದಿಲ್ಲ, ಇಲ್ಲಿ ನಮ್ಮ ಜಾಗವನ್ನು ನಾವೇ ಸೃಷ್ಟಿಸಿಕೊಳ್ಳಬೇಕು.

ವೃತ್ತಿ-ಪ್ರವೃತ್ತಿಯ ಸಲುವಾಗಿನ ವ್ಯಾಪಕ ಓಡಾಟದಲ್ಲಿ ನನಗೆ ಬಹಳಷ್ಟು ಜನರ ಪರಿಚಯವಾಗಿದೆ, ಮಾತುಕತೆಯಾಗಿದೆ. ಅದರಲ್ಲಿ ಒಂದಷ್ಟು ಪ್ರತಿಶತ ಜನರು ಮಾತ್ರ ತಮಗೆ ಬೇಕಾದ ಯಶಸ್ಸು, ಹಣ, ಬದುಕು ಕಟ್ಟಿಕೊಂಡಿದ್ದಾರೆ. ಉಳಿದ ಬಹುತೇಕರ ಕಥೆ, ಅದು ಗೋಳಿನ ಕಥೆ. ಹಣೆಬರಹ, ಪೂರ್ವಜನ್ಮದ ಋಣ ಇತ್ಯಾದಿಗಳ ಮೇಲೆ ಸೋಲಿನ ಕಾರಣ ಹೊರಿಸಿ, ಇಷ್ಟವಿಲ್ಲದ ಬದುಕನ್ನೇ ಬದುಕುತ್ತಿರುತ್ತಾರೆ. ಇಂಥ ವ್ಯಕ್ತಿಗಳನ್ನು ನಾನು ಕೆಲವು ಬಾರಿ ಪ್ರಶ್ನೆ ಮಾಡಿದ್ದೇನೆ– 'ನಿಮ್ಮ ಬಳಿ ಸಮಯ ಮತ್ತು ಹಣ ಎರಡೂ ಹೇರಳವಾಗಿ ಇದ್ದಿದ್ದರೆ ಏನು ಮಾಡುತ್ತಿದ್ದಿರಿ?' ಅಂತ. ತಕ್ಷಣವೇ, 'ಓಹ್, ಬದುಕು ತುಂಬಾ ಖುಷಿಯಾಗಿರುತ್ತಿತ್ತು' ಎನ್ನುವುದು ಸಾಮಾನ್ಯ ಉತ್ತರ. ಖುಷಿಯಾಗಿರುವುದು ಮನಸ್ಥಿತಿ. ಅದಕ್ಕೆ ನಿಗದಿತ ಸಮಯ ಅಥವಾ ಹಣದ ಅವಶ್ಯಕತೆ ಇಲ್ಲವೇ ಇಲ್ಲ, ಇರಲಿ.

ಖುಷಿಯಾಗಿರುವುದು ಎಂದರೇನು? ಎನ್ನುವ ಪ್ರಶ್ನೆಗೆ ಉತ್ತರವೂ ಬಹುತೇಕ ರೆಡಿಮೇಡ್. ಅದನ್ನು ಈ ಸಮಾಜ ನಮಗೆ ಕಲಿಸಿಕೊಟ್ಟಿದೆ. ನನಗನ್ನಿಸಿದ್ದನ್ನೆಲ್ಲಾ ಮಾಡುವುದು, ನನ್ನಿಷ್ಟದ ಕೆಲಸ ಮಾಡುವುದು, ಪ್ಯಾಷನ್ ಹಿಂದೆ ಹೋಗುವುದು ಇತ್ಯಾದಿ ಸಿದ್ಧ ಉತ್ತರಗಳು ಸಿಗುತ್ತವೆ. ಆಗೆಲ್ಲಾ, 'ಓಹ್ ಗ್ರೇಟ್... ನಿಮ್ಮಿಷ್ಟದ ಕೆಲಸ ಯಾವುದು? ನಿಮ್ಮ ಪ್ಯಾಷನ್ ಏನು?' ಎನ್ನುವ ಪ್ರಶ್ನೆಯನ್ನು ಕೇಳಿದ್ದೇನೆ. ಆಗ ಬರುವ ಉತ್ತರವೇ ಅವರವರ ಸದ್ಯದ ಪರಿಸ್ಥಿತಿಗೆ ಕಾರಣ. ಇಂಥವರಿಂದ ಸಾಮಾನ್ಯವಾಗಿ ಬರುವ ಉತ್ತರ 'ಓಹ್ ಗೊತ್ತಿಲ್ಲ, ಹಣ, ಸಮಯ ಸಿಕ್ಕಾಗ ಯೋಚಿಸಿ, ಒಳ್ಳೆಯ ನಿರ್ಧಾರ ಮಾಡುತ್ತೇನೆ' ಎನ್ನುವುದು. ಅಂದರೆ ಗಮನಿಸಿ ಬಹುತೇಕರಿಗೆ 'ಏನು ಬೇಕು? ಏನಾಗಬೇಕು? ಈ ಬದುಕಿನಿಂದ ಯಾವ ನಿರೀಕ್ಷೆ ಇಟ್ಟುಕೊಳ್ಳಬೇಕು, ಅದಕ್ಕಾಗಿ ಏನು ಮಾಡಬೇಕು?' ಎನ್ನುವ ಅತ್ಯಂತ ಮೂಲಭೂತ ಪ್ರಶ್ನೆಗಳಿಗೆ ಉತ್ತರ ಸಿದ್ಧವಿಲ್ಲ. ಆಟೋ ಹತ್ತಿದ ತಕ್ಷಣ ಹೋಗಬೇಕಾದ ಸ್ಥಳವನ್ನು ಹೇಳದಿದ್ದರೆ ಡ್ರೈವರ್ ಎಲ್ಲಿಗೆ ಕರೆದುಕೊಂಡು ಹೋಗಲು ಸಾಧ್ಯ? ಥೇಟ್ ಹಾಗೆಯೇ ನೀವು ನಿಮ್ಮ ಸುಪ್ತ ಮನಸ್ಸಿಗೆ ಏನು ಬೇಕು ಎನ್ನುವುದನ್ನೇ ಫೀಡ್ ಮಾಡದಿದ್ದರೆ ಅದು ಬೇಕಾದ ಫಲಿತಾಂಶವನ್ನು ಹೇಗೆ ತಾನೇ ನೀಡೀತು?

ಎಲ್ಲಕ್ಕೂ ಮೊದಲಿಗೆ ನಾನು ಎಲ್ಲಿದ್ದೇನೆ? ಎಲ್ಲಿಗೆ ಹೋಗಬೇಕು? ಈ ಪ್ರಯಾಣಕ್ಕೆ ತಗಲುವ ಸಮಯವೆಷ್ಟು? ಖರ್ಚೆಷ್ಟು? ಎನ್ನುವುದನ್ನು ಅರಿತಿರಬೇಕು. ಖರ್ಚು ಎಂದರೆ ಅದು ಹಣವೇ ಆಗಿರಬೇಕೆಂದಿಲ್ಲ. ಒಟ್ಟಿನಲ್ಲಿ ಯಾವುದೂ ಪುಕ್ಕಟೆ ಸಿಗುವುದಿಲ್ಲ. ಎಲ್ಲವೂ ಒಂದು ಮೌಲ್ಯವನ್ನು ಬೇಡುತ್ತವೆ. ಇದನ್ನು ತಿಳಿದುಕೊಳ್ಳಬೇಕು. ಈಗ ನಾವಿರುವ ಜಾಗ ಅಂದರೆ ನಮ್ಮ ಪರಿಸ್ಥಿತಿಯ ಬಗ್ಗೆ ನಮಗೆ

ಒಪ್ಪಿಗೆಯಿಲ್ಲ ಅಥವಾ ಖುಷಿ, ಹೆಮ್ಮೆಯಿಲ್ಲ ಎಂದಾದರೆ, ಆಗ ಎಲ್ಲಿಗೆ ಹೋಗಬೇಕು ಅಂದರೆ ಏನನ್ನು ಮಾಡಬೇಕು ಅಥವಾ ಬೇರಾವ ಪರಿಸ್ಥಿತಿಗೆ ಹೋಗಬೇಕು, ಸರಳವಾಗಿ ಏನು ಬೇಕು ಎನ್ನುವುದನ್ನು ಕಂಡುಕೊಳ್ಳಬೇಕು. ನೆನಪಿರಲಿ– ಎಲ್ಲಿದ್ದೇವೆ ಎನ್ನುವುದರಿಂದ ಎಲ್ಲಿಗೆ ಹೋಗಬೇಕು ಎನ್ನುವ ಎರಡು ಸರಳ ಪ್ರಶ್ನೆಗಳಿಗೆ ಉತ್ತರ ಕಂಡುಕೊಂಡರೆ ಅಲ್ಲಿಗೆ ಅರ್ಧ ಕೆಲಸವಾದಂತೆ! ಉಳಿದರ್ಧಕ್ಕೆ ಸಮಯ, ಪರಿಶ್ರಮದ ಅವಶ್ಯಕತೆ ಜತೆಯಾದರೆ ಸಾಕು.

ಈ ವೇಳೆಗೆ ಕೆಲವರು, 'ಇವೆಲ್ಲವೂ ಹೇಳಲು, ಕೇಳಲು ಬಹಳ ಚಂದ; ಆದರೆ ಇದು ಸಾಧ್ಯವೇ?' ಎನ್ನುವ ಪ್ರಶ್ನೆಯನ್ನು ಕೇಳಿಕೊಂಡಿರುತ್ತಾರೆ. ಅವರಿಗಾಗಿ ಮತ್ತು ನಿಮ್ಮೆಲ್ಲರಿಗಾಗಿ ಕಳೆದ ಎರಡು ದಶಕಗಳ ಹಿಂದೆ ಇದ್ದ ಪ್ರಪಂಚವನ್ನು ಒಮ್ಮೆ ಗಮನಿಸಿ ನೋಡಿ, ಇಂದಿನ ಪ್ರಪಂಚವನ್ನು ಗಮನಿಸಿ ನೋಡಿ. ಆಗಿರುವ ಅಗಾಧ ಬದಲಾವಣೆ ಕಣ್ಣಿಗೆ ಕಾಣುತ್ತದೆ. ನೀವು ಅಂದುಕೊಂಡ ತಕ್ಷಣ, ನಿರ್ಧಾರ ತೆಗೆದುಕೊಂಡ ತಕ್ಷಣ ಬದುಕು ಬದಲಾಗುವುದಿಲ್ಲ. ಪುಸ್ತಕ ಓದುವುದರಿಂದ, ಈ ಲೇಖನ ಓದುವುದರಿಂದ ಕೂಡ ನಿಮ್ಮ ಬದುಕು ಬದಲಾಗುವುದಿಲ್ಲ! ಬೆಂಬಿಡದೆ ಅಂದುಕೊಂಡ ಕಡೆಗೆ ನಿಲ್ಲದ ಪ್ರಯಾಣವಿರಬೇಕು, ಅಂದುಕೊಂಡಿದ್ದನ್ನು ಕಾರ್ಯರೂಪಕ್ಕೆ ತರಬೇಕು. ಆಗ ಸಮಯದ ಜತೆಗೆ ಬದುಕು ಖಂಡಿತ ಬದಲಾಗುತ್ತದೆ.

ನಮ್ಮ ಸುತ್ತಮುತ್ತಲಿನ ಜಗತ್ತಿನಲ್ಲಿ ಸದಾ ಬದಲಾವಣೆ ಆಗುತ್ತಿರುತ್ತದೆ, ನಿತ್ಯವೂ ನೂರೆಂಟು ಘಟನೆಗಳು ಜರುಗುತ್ತವೆ. ಇವೆಲ್ಲವೂ ನಮ್ಮ ಯೋಚನೆಯ, ನಿರ್ಧಾರಗಳ ಫಲ. ಒಳ್ಳೆಯ ಯೋಚನೆಗಳ ಫಲಿತಾಂಶ ಒಳಿತನ್ನೂ ಕೆಟ್ಟ ಯೋಚನೆಗಳ ಫಲ ಕೆಡುಕನ್ನೂ ನೀಡುತ್ತವೆ.

ನಮ್ಮ ಯೋಚನೆಗಳಿಗೆ, ಚಿಂತನೆಗಳಿಗೆ ಇರುವ ತಾಕತ್ತಿನ ಅರಿವು ನಮಗಾದರೆ ನಾವು ಎಂದಿಗೂ ಋಣಾತ್ಮಕ ಚಿಂತನೆಗಳನ್ನು ಮಾಡುವುದಿಲ್ಲ. ಧನಾತ್ಮಕ ಯೋಚನೆಯಿಂದ ಪವಾಡವೇ ಜರುಗುತ್ತದೆ. ವೈದ್ಯಕೀಯ ವಿಜ್ಞಾನವನ್ನು ಒಮ್ಮೆ ಗಮನಿಸಿ ನೋಡಿ. ಹತ್ತಿಪತ್ತು ಸಂಖ್ಯೆಯ ಇಲಿಗಳ ಮೇಲಿನ ಪ್ರಯೋಗ ಇದನ್ನು ಸಿದ್ಧಪಡಿಸಿದೆ. ಒಳ್ಳೆಯ ಮಾತು, ಒಳ್ಳೆಯ ವಾತಾವರಣದಲ್ಲಿದ್ದ ಇಲಿಗಳಿಗೂ, ಋಣಾತ್ಮಕ ವಾತಾವರಣದಲ್ಲಿದ್ದ ಇಲಿಗಳಿಗೂ ಒಂದೇ ಆಹಾರವನ್ನು ನೀಡಿದಾಗ, ಧನಾತ್ಮಕ ಪರಿಸರದಲ್ಲಿನ ಇಲಿಗಳು ಹೆಚ್ಚು ಖುಷಿಯಿಂದ, ಆರೋಗ್ಯದಿಂದ ಇರುವುದು ಕಂಡುಬಂದಿದೆ.

ನಿತ್ಯವೂ ನಾವು ಆಡುವ ಮಾತು, ನಡೆದುಕೊಳ್ಳುವ ರೀತಿ ಅಭ್ಯಾಸವಾಗಿ ಬದಲಾಗುತ್ತವೆ. ಅಭ್ಯಾಸಗಳು ನಿಧಾನವಾಗಿ ನಮ್ಮ ಪರಿಚಯವಾಗುತ್ತವೆ. ನಮ್ಮ ಪರಿಚಯ ನಮ್ಮ ಚಿಂತನೆಗಳನ್ನು ಜಗತ್ತಿಗೆ ಪ್ರಚುರಪಡಿಸುತ್ತದೆ. ಹೀಗಾಗಿ ನಾವು ನಿತ್ಯವೂ ನಮ್ಮ ಅಭ್ಯಾಸಗಳನ್ನು ಸ್ವಲ್ಪ ಬದಲಾವಣೆ ಮಾಡಿಕೊಳ್ಳುವುದರ ಮೂಲಕ ಬದುಕನ್ನು ಖಂಡಿತ ಬದಲಿಸಿಕೊಳ್ಳಬಹುದು.

ಧನಾತ್ಮಕ ಚಿಂತನೆಗಳಿಂದ ಎಲ್ಲವೂ ಸಾಧ್ಯ ಎನ್ನುವುದನ್ನು ಅವಹೇಳನ ಮಾಡುವವರ ಸಂಖ್ಯೆಯೂ ದೊಡ್ಡದಿದೆ. ಎಲ್ಲವನ್ನೂ ಕೇವಲ ಯೋಚನೆ, ಚಿಂತನೆಗಳಿಂದ ಸಾಧಿಸಿಕೊಳ್ಳಲು ಸಾಧ್ಯವಿಲ್ಲ ಎನ್ನುವ ವಾದ ಇವರದು. 'ಹೊಟ್ಟೆ ತುಂಬಿದೆ ಎನ್ನುವ ಭಾವನೆಯಿಂದ ಎಷ್ಟು ದಿನ ಊಟ ಮಾಡದೆ ಇರಲು ಸಾಧ್ಯ? ನನಗೆ ಸಮಸ್ಯೆಗಳು ಇಲ್ಲ ಅಥವಾ ಸಮಸ್ಯೆಗಳು ಪರಿಹಾರವಾಗುತ್ತವೆ ಎನ್ನುವ ಧನಾತ್ಮಕ ಯೋಚನೆಯಿಂದ ಸಮಸ್ಯೆ ಪರಿಹಾರವಾಗುತ್ತದೆಯೇ?' ಎನ್ನುವ ಪ್ರಶ್ನೆಗಳನ್ನು ಕೇಳುತ್ತಾರೆ. ಗಮನಿಸಿ, ಚಿಂತನೆಗಳಿಗೆ ಜೀವಕೊಟ್ಟಾಗ ಮಾತ್ರವೇ ಮೇಲೆ ಹೇಳಿದ ಚಮತ್ಕಾರ ನಡೆಯುತ್ತದೆ. ಇದನ್ನು ಕನ್ನಡದ ಒಂದು ನಾಣ್ನುಡಿ ಚೆನ್ನಾಗಿ ವಿವರಿಸುತ್ತದೆ. 'ದೇವರು ಕೊಟ್ಟ ಜೋಳಿಗೆ ಎಂದು ಮರಕ್ಕೆ ನೇತುಹಾಕಿ ನಿದ್ದೆ ಮಾಡಿದರೆ ದವಸ-ಧಾನ್ಯಗಳು ಸಿಗುವುದಿಲ್ಲ' ಎನ್ನುತ್ತದೆ ಆ ಮಾತು. ಸ್ವತಃ ದೇವರೇ ಜೋಳಿಗೆ ಕೊಟ್ಟಿದ್ದರೂ ಅದನ್ನು ಹಿಡಿದು ಭಿಕ್ಷೆಗೆ ಊರೂರು ಸುತ್ತಬೇಕಾದ್ದು ಕರ್ತವ್ಯ. ಕೆಲಸವನ್ನು ಸರಿಯಾಗಿ ಮಾಡದೆ ವಿತಂಡವಾದದಿಂದ ಯಾವುದೇ ಪ್ರಯೋಜನವಿಲ್ಲ.

ನಂಬಿಕೆ, ಧನಾತ್ಮಕತೆ ಎಲ್ಲವೂ ಬದುಕಿಗೆ ಬೇಕು. ಅವೆಲ್ಲವುಗಳ ಜತೆಗೆ ನಿತ್ಯಜೀವನಕ್ಕೆ ಬೇಕಾಗುವ ಸಾಮಾನ್ಯ ಜ್ಞಾನ ಮತ್ತು ರಿಯಾಲಿಟಿಗಳ ಅರಿವು ಕೂಡ ಮುಖ್ಯ. ಯಾವ ಸನ್ನಿವೇಶಕ್ಕೆ ಹೇಗೆ ಪ್ರತಿಕ್ರಿಯಿಸಬೇಕು ಎನ್ನುವುದನ್ನು ಯಾರೂ ಹೇಳಿಕೊಡಲು ಸಾಧ್ಯವಿಲ್ಲ, ಅದನ್ನು ನಾವೇ ಕಲಿಯಬೇಕು.

ಬದಲಾವಣೆಯೊಂದೇ ಜಗತ್ತಿನಲ್ಲಿ ಶಾಶ್ವತ. ನಾವಿರುವ ಪರಿಸ್ಥಿತಿ ಎಷ್ಟೇ ಚಂದವಿರಲಿ ಅದು ಬದಲಾಗುತ್ತದೆ, ಬದಲಾಗಬೇಕು. ಇಲ್ಲದಿದ್ದರೆ ನಾವೇ ಬದಲಾಯಿಸುತ್ತೇವೆ. ನೀವು ಓದುತ್ತಿರುವ ಪುಸ್ತಕದ ಒಂದು ಅಧ್ಯಾಯದಲ್ಲಿನ ಪುಟದಲ್ಲಿ ಒಳ್ಳೆಯ ಮಾಹಿತಿ ಇದ್ದರೆ, ಅದನ್ನು ಓದಿ ಬಹಳ ಮುದಗೊಂಡಿರುತ್ತೀರಿ. ಹಾಗಂತ ಎಷ್ಟು ಸಮಯ ಅದೇ ಹಾಳೆಯಲ್ಲಿ ಉಳಿಯಬಹುದು? ಮುಂದಿನ ಪುಟಕ್ಕೆ ಹೋಗಲೇಬೇಕು, ಪುಟ ತಿರುಗಿಸದೆ ವಿಧಿಯಿಲ್ಲ. ಬದುಕೂ ಹಾಗೆಯೇ ಬದಲಾಗಬೇಕು, ಬದಲಾವಣೆಗೆ ಒಗ್ಗಿಕೊಳ್ಳಬೇಕು. ಸಮಯಕ್ಕೆ ತಕ್ಕಂತೆ ನಮ್ಮ ಬದುಕಿನ ಸ್ಕ್ರಿಪ್ಟ್‌ನಲ್ಲಿ ಬದಲಾವಣೆ ಮಾಡಿಕೊಳ್ಳಬೇಕು. ಬೇರೆ ಯಾರೋ ಬರೆದ ಸ್ಕ್ರಿಪ್ಟ್‌ನಲ್ಲಿ ಪಾತ್ರವಾಗುವುದಕ್ಕಿಂತ ನಾವೇ ಬರೆದ ಕಥೆಯಲ್ಲಿ ನಮ್ಮನ್ನು ಕಂಡುಕೊಳ್ಳುವುದರಲ್ಲಿ ಸುಖವಿದೆ. ನೆನಪಿರಲಿ– ಇಲ್ಲಿ ನಮ್ಮ ಕಥೆಯ ಬರಹಗಾರ, ಪಾತ್ರಧಾರಿ, ನಿರ್ದೇಶಕ ಎಲ್ಲವೂ ನಾವೇ. ಗೆಲುವಿಗೂ, ಸೋಲಿಗೂ ಕಾರಣರು ನಾವೇ. ಅದು ಬೇರಾರೂ ಆಗಿರಲು ಸಾಧ್ಯವಿಲ್ಲ.

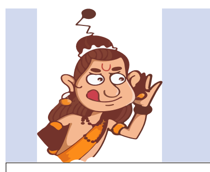

ನಾರದ ಸಂಚಾರ
ಕಲಹಪ್ರಿಯ
naadigru@gmail.com

ಹಂದಿ ಹಿಂದೆ ಮಂದಿ!

ಅದೊಂದು ಪ್ರತಿಷ್ಠಿತ ಮೃಗಾಲಯ. ಅಲ್ಲಿನ ಕೆಲಸಗಾರರು ಪ್ರಾಣಿಗಳಿಗೆ ಸರದಿಯಂತೆ ಊಟ ಕೊಟ್ಟು, ತಂತಮ್ಮ ನೆಲೆಗೆ ತೆರಳಿ ಗೊರಕೆ ಹೊಡೆಯುತ್ತಾ ನಿದ್ರೆಗೆ ಜಾರಿದರು. ಅದನ್ನು ಖಾತ್ರಿಪಡಿಸಿಕೊಂಡ ವಿಶಿಷ್ಟ ತಳಿಯ ಹಂದಿಯೊಂದು ತಾನಿದ್ದ ಜಾಗದಿಂದಲೇ ಸಿಂಹನನ್ನು ಪಿಸುದನಿಯಲ್ಲಿ ಕರೆಯಿತು. ''ಏನು?'' ಎಂಬಂತೆ ಸಿಂಹ ಮುಖವನ್ನು ಪ್ರಶ್ನಾರ್ಥಕ ಚಿಹ್ನೆಯಾಗಿಸಿಕೊಂಡಾಗ ಹಂದಿಯು, ''ಎಷ್ಟೆಂದರೂ ನೀನು ಮೃಗರಾಜ ನಲ್ಲವೇ? ನಿನ್ನಲ್ಲಿ ಅಹವಾಲು ಹೇಳಿಕೊಳ್ಳುವುದಿದೆ'' ಎಂದಿತು. ಅದಕ್ಕೆ ಸಿಂಹವು ''ಅಯ್ಯೋ ನಿನ್ನಜ್ಜಿ... ಮೃಗರಾಜ ಅನ್ನೋದೆಲ್ಲಾ ನಾನು ಕಾಡಿನಲ್ಲಿ ಸ್ವೇಚ್ಛೆಯಿಂದ ತಿರುಗಾಡಿಕೊಂಡಿರುವಾಗ ಮಾತ್ರ; ನನ್ನಂಥ ಬಲಶಾಲಿಯನ್ನೇ ತಂದು ಇಲ್ಲಿ ಪಂಜರದಲ್ಲಿ ಕೂಡಿಹಾಕಿದ್ದಾರೆ, ನಾನೆಲ್ಲಿಯ ಮೃಗರಾಜ?!'' ಎಂದು ಅಲವತ್ತುಕೊಂಡಿತು.

ಆಗ ಹಂದಿಯು, ''ಹಾಗೆನ್ನಬೇಡಣ್ಣಾ... ಸಿಂಹ ಕಾಡಲಿದ್ರೂ ಮೃಗರಾಜನೇ, ಬೋನಲ್ಲಿದ್ರೂ ಮೃಗರಾಜನೇ'' ಎಂದು ಬೆಣ್ಣೆ ಹಚ್ಚಿದಾಗ ಕೊಂಚ ಸಮಾಧಾನಗೊಂಡ ಸಿಂಹ, ''ಆಯ್ತು, ಅದೇನು ಹೇಳು ನಿನ್ನ ಪ್ರಾಬ್ಲಂ?'' ಎಂದು ಕೇಳಿತು. ಆಗ ಹಂದಿಯು

ಗೋಳೋ ಎಂದು ಅಳುತ್ತಾ, ''ನೋಡಣ್ಣಾ, ಈ ಮನುಷ್ಯರೆಲ್ಲಾ ಒಬ್ಬರು ಮತ್ತೊಬ್ಬರನ್ನ ಹಂಗಿಸುವಾಗ 'ಹಂದಿ' ಅಂತ ಕರೀತಾರೆ; ಅದನ್ನ ನಾವು ಹೇಗೋ ಸಹಿಸ್ಕೋಬಹುದು. ಆದರೆ, ತಮ್ಮ ಮಾತಿನ ನಡುವೆಯೋ ಅಥವಾ ಪತ್ರದಲ್ಲೋ, 'ಹಂದಿಗಳೊಂದಿಗೆ ಎಂದೂ ಕುಸ್ತಿಯಾಡಬೇಡಿ; ಅದರಿಂದ ನೀವು ಕೊಳಕಾಗುತ್ತೀರಿ. ಹಂದಿಯೂ ಅದನ್ನೇ ಇಷ್ಟಪಡುತ್ತೆ' ಅಂತ ಬುದ್ಧಿವಾದ ಹೇಳ್ತಾರಲ್ಲಣ್ಣಾ ಈ ಮನುಷ್ಯರು? ತಮ್ಮ ಜಗಳದ ನಡುವೆ ಅವರು ನಮ್ಮಂಥ ಹಂದಿಗಳನ್ಯಾಕೆ ಎಳೆಯಬೇಕಣ್ಣಾ? ಶತಮಾನಗಳಿಂದಲೂ ಈ ಅವಮಾನ ಸಹಿಸಿ ಸಹಿಸಿ ಸಾಕಾಗಿಹೋಗಿದೆ'' ಎನ್ನುತ್ತಾ ಕೊಚ್ಚೆಯಲ್ಲಿ ಬಿದ್ದು ಹೊರಳಾಡತೊಡಗಿತು.

ಪಕ್ಕದ ಬೋನಿನಲ್ಲಿ ಇದ್ದುಕೊಂಡೇ ಇದೆಲ್ಲವನ್ನೂ ಕೇಳಿಸಿಕೊಂಡ ವಿದೇಶಿ ತಳಿಯ ನಾಯಿಯೊಂದು, ''ಹಂದಿ ಹೇಳ್ತಿರೋದು ನಿಜ ಸಿಂಹಣ್ಣಾ. ನಾವು ನಾಯಿಗಳು ಎಷ್ಟು ನಿಯತ್ತಿಂದ ಸೇವೆ ಮಾಡಿದ್ರೂ ಈ ಮನುಷ್ಯರಿಗೆ ತೃಪ್ತಿನೇ ಇಲ್ಲ. ಯಾರಾದ್ರೂ ತಮ್ಮ ವಿರುದ್ಧ ಆಪಾದನೆ ಮಾಡಿದ್ರೆ ಅಥವಾ ನಿರಂತರವಾಗಿ ಟೀಕಿಸ್ತಾ ಇದ್ರೆ, ಮತ್ತೊಬ್ಬರು, 'ಅಯ್ಯೋ ಬೊಗಳಿಕೊಳ್ಳಲಿ ಬಿಡ್ರೀ; ನಾಯಿ ಬೊಗಳಿದರೆ ದೇವಲೋಕ ಹಾಳಾಗುತ್ತಾ?' ಅಂತ ಗೇಲಿಮಾಡಿ, ಕಾಲಾನುಕಾಲಕ್ಕೆ ಎಚ್ಚರಿಸುವ ನಮ್ಮ ಬೊಗಳುವಿಕೆಯನ್ನೇ 'ಅಂಡರ್ ಎಸ್ಟಿಮೇಟ್' ಮಾಡ್ತಾರಣ್ಣಾ...'' ಎನ್ನುತ್ತಾ ಮುಗಿಲಿನ ಕಡೆಗೆ ಮುಖಮಾಡಿ ಊಳಿಡತೊಡಗಿತು.

ಮೃಗಾಲಯದ ಸದಸ್ಯನಲ್ಲದಿದ್ದರೂ ಕಾಂಪೌಂಡ್ ಮೇಲೆ ಕೂತಿದ್ದ ಗೋಸುಂಬೆಯೊಂದು ಆಗ ಮುಸಿಮುಸಿ ಅಳತೊಡಗಿತು. ಸಿಂಹ ಅತ್ತ ಕಡೆ ತಿರುಗಿ, ''ನಿಂದೇನು ರೋಗ?'' ಎನ್ನುವಂತೆ ಮುಖಮಾಡಿದಾಗ ಗೋಸುಂಬೆ ಮಾತಿಗಿಳಿದು, ''ಸಿಂಹಣ್ಣಾ, ಈ ಬಿಳೀ ಟೋಪಿಯ ಪುಢಾರಿಗಳು ನಿನ್ನೆ ಒಂದು ಮಾತಾಡಿ, ಇವತ್ತೊಂದು ಮಾತಾಡಿದ್ರೆ ಅಥವಾ 'ನಾನು ಹಾಗೆ ಮಾತಾಡೇ ಇಲ್ಲ, ಮೀಡಿಯಾದವ್ರು ತಿರುಚಿದ್ದಾರೆ' ಅಂತಂದ್ರೆ, ಜನರು, 'ನೋಡ್ರೀ ಈ ಪುಢಾರಿನಾ, ಗೋಸುಂಬೆ ಥರ ಹೇಗೆ ಬಣ್ಣ ಬದಲಿಸ್ತಾನೆ' ಅಂತ ಗೇಲಿಮಾಡ್ತಾರಣ್ಣಾ. ನಾವು ಗೋಸುಂಬೆಗಳು ಶತ್ರುಗಳಿಂದ ನಮ್ಮ ಜೀವ ಉಳಿಸಿಕೊಳ್ಳೋಕೆ ಒಮ್ಮೊಮ್ಮೆ ಹೀಗೆ ಬಣ್ಣ ಬದಲಿಸ್ತೀವಿ; ಹಾಗಂತ, ಈ ಜನರು ಪುಢಾರಿಗಳಿಗೆ ನಮ್ಮನ್ನು ಹೋಲಿಸೋದು ಸರಿಯೇನಣ್ಣಾ?'' ಎಂದು ಕಾಂಪೌಂಡಿಗೆ ಹಣೆಹಣೆ ಚಚ್ಚಿಕೊಂಡಿತು! ಈ ವರಾತ ಕೇಳಿಸಿಕೊಂಡು ಅಲ್ಲಿಗೆ 'ಟಣ್ಣನೆ' ಜಿಗಿದ ಮಂಗವೊಂದು ಗೋಸುಂಬೆಯ ತಲೆಗೆ ಮೊಟಕಿ, ''ಲೇಯ್ ತೆಪರಾ, ಬಿಳಿಬಟ್ಟೆ-ಬಿಳಿಟೋಪಿಯ ಕೆಲ ಪುಢಾರಿಗಳು ಈ ಪಕ್ಷದಿಂದ ಆ ಪಕ್ಷಕ್ಕೆ, ಆ ಪಕ್ಷದಿಂದ ಈ ಪಕ್ಷಕ್ಕೆ ಹಾರಿದಾಗೆಲ್ಲಾ, 'ನೋಡ್ರೀ, ಒಂದು ಪಕ್ಷದಲ್ಲಿ ನಿಲ್ಲದೆ, ಹಂಗೆ ಮಂಗನ ಹಾಗೆ ಜಂಪ್ ಮಾಡ್ತಾನೇ ಇರ್ತಾರೆ' ಅಂತ ಜನ ಆಡಿಕೊಳ್ತಾರೆ. ಮನುಷ್ಯರಲ್ಲಿ ಇವೆಲ್ಲಾ ಮಾಮೂಲು, ನಮ್ಮಂಥ ಪ್ರಾಣಿಗಳು ಅದನ್ನೆಲ್ಲಾ ತಲೆಗೆ ಹಚ್ಕೋಬಾರ್ದು'' ಅಂತ ಹೇಳಿ ಅಲ್ಲಿಂದ ಮತ್ತೊಂದೆಡೆಗೆ ಜಿಗಿಯಿತು. ಪಂಚಾಯ್ತಿ ಮುಗಿಯಿತು ಎಂಬ ಗ್ರಹಿಕೆಯಲ್ಲಿ ಸಿಂಹವೂ ಪಂಜರದ ಮೂಲೆಗೆ ತೆರಳಿ ಪಾಚಿಕೊಂಡಿತು!!

ಪ್ರತ್ಯೇಕ ಧರ್ಮ ಕೇಳುತ್ತೇವೆ ಎನ್ನುವುದು ಬಸವ ರಾಜಕಾರಣ!

ಬಸವ ಮಂಟಪ
ರವಿ ಹಂಜ್
vveditoped@gmail.com

ಪ್ರೊ.ಎಂ.ಎಂ. ಕಲಬುರ್ಗಿಯವರು ಆಕರವಾಗಿ ಉಲ್ಲೇಖಿಸಿರುವ 'ನಾಥ' ಎನ್ನುವ, ಮುಕ್ತಿಮುನಿ ಎನ್ನುವ ವ್ಯಕ್ತಿಯ ಚಿತ್ರಣ ಚೆನ್ನಬಸವ ಪುರಾಣದ 62ನೆಯ ಸಂಧಿಯಲ್ಲಿ ಪುಟ 435ರಿಂದ 437ರವರೆಗೆ ಬರುವ ಕಾವ್ಯಗಳಲ್ಲಿ ವರ್ಣಿಸಲಾಗಿದೆ. ಅದರ ಸಂಪೂರ್ಣ ನಡುಗನ್ನಡ ಪಾಠ ಹೀಗಿದೆ:

36. ಅಕ್ಕ ನಾಗಾಂಬಿಕೆಯು ಸಹವಾಗಿ ನಾವಲ್ಲಿ ಮಿಕ್ಕ ಶರಣರನಿರದೆ ನಿರವಯವನ್ನೈದಿಸಿ ಬಳಿಕ್ಕಾವು ನಿರವಯವನ್ನೈದುವೆವು ಸಿದ್ಧ ರಾಮೇಶ ನೀಂ ಕೇಳ್ವುದಿನ್ನು ಲಕ್ಕದಿಂ ಮೇಲೆ ತೊಂಬತ್ತಾರು ಸಾವಿರದ ಲೆಕ್ಕದಿಂ ಮಿಗಿಲಾದ ಜಂಗಮಂ ಚರಿಸುವೊಡೆ ದಿಕ್ಕುದಿಕ್ಕಿಗೆ ಪೋಪರುಳಿದ ಚರಪತಿಗಳೇ ಕಲ್ಯಾಣಕ್ಕೆ ತರುವರು.

37. ಬಂದನಿಬರತಿಗೋಪ್ಯದಿಂದಿರುತೆ ರುದ್ರಮುನಿ ತಂದೆ ತನ್ನಯ ಶಿಷ್ಯ ಮುಕ್ತಿಮುನಿಯೊಡನೆ ನೀ ನಿಂದ್ಯೆದಿ ಸಕಲದೇಶಂಗಳಂ ಚರಿಸುತುಂ ದುಷ್ಟಪರವಾದಿಗಳನು ಕೊಂದು ಶರಣರ ಪೊರೆವುದೆಂದುಸಿರಿ ಕಳುಹಲಾನಂದದಿಂದಖಿಳದೇಶಂಗಳಂ ಚರಿಸುತಾ ನಿಂದು ಶ್ರೀಗಿರಿಯ ಸಿಂಹಾಸನದೆ ಸಕಲ ಸದ್ಭಕ್ತರಂ ಪಾಲಿಸುವನು.

38. ಇರುತಲೈವತ್ತಾರು ದೇಶಕ್ಕೆ ತಾವು ಸದ್ವರಗಣಾಚಾರಿಗಳ ಕಳುಹಿ ತಮ್ಮಾಜ್ಞೆಯಿಂದಿರದೆ ಮಾರಿದರ ಕೈಯಿಂದಲಪರಾಧಕಾಣ್ಕೆಗಳ ತಾಂ ತರಿಸಿಕೊಳುತೆ ಪರವಾದಿಗಳನಿರದೆ ಸಂಹರಿಸುತಾಗಲತಿ ಹರುಷದಿಂದಿರಲತ್ತ ಮಲೆರಾಜ್ಯದೊಳ್ ದುರುಳದೊರೆ ಜೈನರೇ ಪೆರ್ಚಿ ಶಿವಮತವ ಜರೆದು ವೀರೇಶನಂ ಕಿತ್ತು ಬಿಸುಡೆ.

39. ಈ ವಾರ್ತೆಯಂ ಕೇಳ್ದು ಬಳಿಕಲಾ ಮುಕ್ತಿಮುನಿ ದೇವರಾಜಾತಭಿಕ್ಷಾವರ್ತಿಯೆಂದೆಂಬ ದೇವರ್ಗೆ ಪಟ್ಟಮಂ ಕಟ್ಟಿ ಕಾಣ್ಕೆಯನ್ನಿತ್ತು ತನ್ನ ಪರಶಿಷ್ಯನಾದ ಕೋವಿದ ದಿಗಂಬರ ಸುಮುಕ್ತಿ ಮುನಿಯೆಂದೆಂಬ ದೇವರಂ ಕರೆದು ನೀನೀಗ ಮಲೆರಾಜ್ಯದೊಳ್ ತೀವಿರ್ದ ಪರವಾದಿಗಳನಿರದೆ ಸಂಹರಿಸು ಹೋಗೆಂದು ಪೇಳ್ದು ತಾವು.

40. ಮಲ್ಲಿಕಾರ್ಜುನಲಿಂಗದಲ್ಲಿ ನಿರವಯವಾಗೆ ನಿಲ್ಲದೆ ದಿಗಂಬರ ಸುಮುಕ್ತಿಮುನಿಚರಪತಿಗಳಲ್ಲಿ ಕೆಲಬರ್, ಸಹಿತೆ ಮಲದೇಶಕೈತಂದು ಖಾಂಡೆಯದಿ ಬಂದು ನಿಂದು ಖುಲ್ಲ ಪರವಾದಿ ಜೈನರನಿರದೆ ಸಂಹರಿಸಿ ಹಲ್ಲುಗಳ ಕಳೆದು ಮಣುವಿನ ಮೂರು ಖಂಡುಗವನಲ್ಲಿ ಕಣಜಂ ಕಟ್ಟಿ ತುಂಬಿಸುವರೆಲೆ ಸಿದ್ಧರಾಮೇಶ ಕೇಳೆಂದನು.

41. ಬಳಿಕಲ್ಲಿ ವೀರೇಶನಂ ಕಿತ್ತು ಜೈನರಾ ಹೊಳೆಯಲ್ಲಿ ಹಾಯ್ಕಿರಲ್ ತೆಗೆದು ಬಾಳೆಯದೊಂದು ಎಲೆಯದಂಡಿಗೆಯ ಮೇಲೊಲಿದು ಬಿಜಯಂಗೆಯ್ಸಿ ತಂದಾಗ ಹೊನ್ನೂರಿನ ಬಳಿಯಲ್ಲಿ ಗುಡಿಯ ಕಟ್ಟಿಸಿ ಪ್ರತಿಷ್ಠಿಸಿ ತಾವು ನೆಲೆಯಾಗಿ ನಿಂದು ದುರ್ಜನರ ಸಂಹರಿಸುವೊಡೆ ಸ್ಥಳಮಿದೀಗೆಂದು ಬಾಳೆಯಹಳ್ಳಿಯೆಂಬ ಪುರಮಂ ಬೇಗ ಕಟ್ಟಿಸುವರು.

42. ಹರುಷದಿಂದಲ್ಲಿ ಸಿಂಹಾಸನಾಸೀನನಾಗಿರುತಾ ದಿಗಂಬರ ಸುಮುಕ್ತಿನಾಥನಾ ಚರಪತಿಗಳಲ್ಲೋರ್ವ ಯೋಗ್ಯರು ನೋಡಿ ಪಟ್ಟವಗಟ್ಟಿ ಬಳಕವರೊಳು ಪರವಾದಿಗಳನಿರದೆ ಸಂಹರಿಸುವುದು ತಮ್ಮ ಶರಣರು ಪಾಲಿಸುವುದೆಂದುಸುರಿ ತಾವಾಗ ಪರಮ ಶಿವಯೋಗದಿಂ ನಿಜಸಮಾಧಿಯೊಳಿರ್ಪರೆಲೆ ರಾಮ ಕೇಳೆಂದನು.

ಇದರ ಗದ್ಯಾನುವಾದ ಹೀಗಿದೆ:

36. ಅಕ್ಕ ನಾಗಲಾಂಬಿಕೆಯೊಡನೆ ಮಿಕ್ಕ ಶರಣರನ್ನು ನಾವು ಬಯಲಾಗಿಸಿ ನಾವೂ ಬಯಲಾಗುವೆವು. ಸಿದ್ಧರಾಮೇಶ್ವರ ನೀನು ಕೇಳು, ಲಕ್ಷ ತೊಂಬತ್ತಾರು ಸಾವಿರ ಲೆಕ್ಕಕ್ಕೂ ಅಧಿಕವಾಗಿ ಜಂಗಮರು ಚದುರಿಹೋಗುವರು. ಉಳಿದವರು ಕಲ್ಯಾಣಕ್ಕೆ ಬರುವರು.

37. ಬಂದ ಅಷ್ಟು ಜನರೂ ಅತಿ ಗೋಪ್ಯವಾಗಿರುತ್ತ ರುದ್ರ ಮುನಿತಂದೆಯು ತನ್ನ ಶಿಷ್ಯ ಮುಕ್ತಿಮುನಿಯೊಡನೆ ಹೀಗೆನ್ನುವನು, ನೀನು ಈ ದಿನ ಹೊರಟು ಎಲ್ಲ ದೇಶಗಳನ್ನೂ ಸಂಚಾರ ಮಾಡುತ್ತ ದುಷ್ಟರಾದ ಅನ್ಯಮತೀಯರನ್ನು ಕೊಂದು ಶರಣರನ್ನು ಕಾಪಾಡು ಎಂದು ಹೇಳಿ ಕಳಿಸಿಕೊಡಲು ಆವನು ಆನಂದದಿಂದ ಅಖಿಲದೇಶಗಳ ಸುತ್ತುತ್ತಾ ಶ್ರೀಗಿರಿಯ ಸಿಂಹಾಸನದಲ್ಲಿ ನಿಂತು ಸಕಲ ಸದ್ಭಕ್ತರನ್ನೂ ಕಾಪಾಡುವನು.

38. ಹೀಗಿರುತ್ತ ಐವತ್ತಾರು ದೇಶಕ್ಕೆ ತಾವು ಶ್ರೇಷ್ಠಗಣಾಚಾರಿಗಳನ್ನು ಕಳಿಸಿ ತಮ್ಮಾಜ್ಞೆಯನ್ನು ಮಾರಿದವರ ಕೈಯಿಂದ ತಪ್ಪು ಕಾಣಿಕೆಗಳನ್ನು ತರಿಸಿಕೊಳ್ಳುತ್ತಾ ಅನ್ಯಮತೀಯರನ್ನು ಸಂಹರಿಸುತ್ತ ಆಗ ಬಹಳ ಸಂತೋಷದಿಂದ ಇರಲು ಇತ್ತಕಡೆ ಮಲೆನಾಡಿನಲ್ಲಿ ದುಷ್ಟ ಜೈನದೊರೆಗಳೇ ಆಧಿಕರಾಗಿ ಶಿವಮತವನ್ನು ಹೀಯಾಳಿಸಿ ವೀರೇಶನನ್ನು ಕಿತ್ತು ಬಿಸಾಡಿದರು

39. ಈ ಸುದ್ದಿಯನ್ನು ಕೇಳಿ ಅನಂತರ ಆ ಮುಕ್ತಿಮುನಿದೇವರು ಅಜಾತ ಭಿಕ್ಷಾವರ್ತಿ ಎಂಬ ದೇವರಿಗೆ ಪಟ್ಟವನ್ನು ಕಟ್ಟಿ ಕಾಣಿಕೆಯನ್ನಿತ್ತು ತನ್ನ ಶ್ರೇಷ್ಠ ಶಿಷ್ಯನಾದ ಕೋವಿದ ದಿಗಂಬರ ಸುಮುಕ್ತಿ ಮುನಿಯೆಂಬುವವನ್ನು ಕರೆದು ನೀನೀಗ ಮಲೆನಾಡಿನಲ್ಲಿ ತುಂಬಿರುವ ಅನ್ಯಮತೀಯರನ್ನು ಕೂಡಲೆ ಸಂಹರಿಸು ಹೋಗು ಎಂದು ಹೇಳಿ ತಾವು

40. ಮಲ್ಲಿಕಾರ್ಜುನಲಿಂಗದಲ್ಲಿ ಬಯಲಾಗಲು ದಿಗಂಬರ ಸುಮುಕ್ತಿಮುನಿಯು ಜಂಗಮರು ಕೆಲವರೊಡಗೂಡಿ ಮಲೆನಾಡಿಗೆ ಬಂದು ಖಾಂಡ್ಯವೆಂಬಲ್ಲಿ ನಿಂತು ಕ್ಷುಲ್ಲಕ ಅನ್ಯಮತೀಯರಾದ ಜೈನರನ್ನು ನಾಶಮಾಡಿ ಅವರ ಹಲ್ಲುಗಳನ್ನು ಕಿತ್ತು ಬಂದು ಮಣದ ಮೇಲೆ ಮೂರು ಖಂಡುಗದಷ್ಟು ತೂಕವಿದ್ದ ಕಣಜವನ್ನು ಕಟ್ಟಿ ತುಂಬಿಸುವರು, ಎಲೆ ಸಿದ್ಧರಾಮೇಶ ಕೇಳು ಎಂದನು.

41. ಅನಂತರ ಅಲ್ಲಿ ವೀರೇಶನನ್ನು ಕಿತ್ತು ಜೈನರು ಹೊಳೆಯಲಿ ಹಾಕಿರಲು ಅದನ್ನು ತೆಗೆದು ಬಾಳೆಎಲೆಯ ಪಲ್ಲಕ್ಕಿಯಲ್ಲಿ ಪ್ರೀತಿಯಿಂದ ಕರೆತಂದು ಹೊನ್ನೂರಿನ ಬಳಿ ಗುಡಿ ಕಟ್ಟಿಸಿ, ಪ್ರತಿಷ್ಠಾಪನೆ ಮಾಡುವರು. ತಾವು ಅಲ್ಲೇ ನೆಲೆನಿಂತು ದುಷ್ಟರನ್ನು ಸಂಹರಿಸಲು ಇದೀಗ ಸರಿಯಾದ ಸ್ಥಳವೆಂದು ಆಲೋಚಿಸಿ ಬಾಳೆಯಹಳ್ಳಿ ಎಂಬ ಊರನ್ನು ಬೇಗನೆ ಕಟ್ಟಿಸುವರು.

42. ಸಂತೋಷದಿಂದ ಅಲ್ಲಿ ಸಿಂಹಾಸನಾರೂಢರಾಗಿರುತ್ತ ಆ ದಿಗಂಬರ ಸುಮುಕ್ತಿ ಮುನಿನಾಥನು ಆ ಜಂಗಮರಲ್ಲಿ ಒಬ್ಬ ಯೋಗ್ಯರನ್ನು ನೋಡಿ ಅವರಿಗೆ ಪಟ್ಟವನ್ನು ಕಟ್ಟಿ ಆನಂತರ ಅವರೊಡನೆ ಅನ್ಯಮತೀಯರನ್ನು ನಾಶಮಾಡಿ ನಮ್ಮ ಶರಣರನ್ನು ಕಾಪಾಡಿ ಎಂದು ಹೇಳಿ ತಾವು ಆಗ ಪರಮಶಿವಯೋಗದಿಂದ ತಮ್ಮ ಸಮಾಧಿಯಲ್ಲಿರುವರು, ಎಲೆ ಸಿದ್ಧರಾಮ ಕೇಳು ಎಂದನು.

ಹೀಗೆ ಕಾವ್ಯವು ಸಾಗುತ್ತಾ ನಂತರದ ಶ್ಲೋಕದಲ್ಲಿ, ''... ಶ್ರೇಷ್ಠನಾದ ಸುಮುಕ್ತಿಮುನಿದೇವರ ಆಜ್ಞೆಯಂತೆ ಸುಕುಮಾರ ಚೆನ್ನಬಸವೇಶ್ವರನು ಶರಣ ಸಮೂಹವನ್ನು ಕಾಪಾಡುತ್ತಾ ಅನ್ಯಮತೀಯರನ್ನು ಸಂಹರಿಸುತ್ತ ಇರಲು ಇತ್ತ ಕಲ್ಯಾಣದಲ್ಲಿ.....'' ಎಂದು ವರ್ತಮಾನಕ್ಕೆ ಬರುವನು. ಇಲ್ಲಿ ಚೆನ್ನಬಸವಣ್ಣನು ಆರಂಭದಲ್ಲಿ ತನ್ನ ವರ್ತಮಾನದ ಕಥೆಯನ್ನು ಹೇಳುತ್ತಾ ಪುರಾತನರು ತಮಗೊದಗಿದ್ದ ಇಂಥ ವಿಪ್ಲವ ಸನ್ನಿವೇಶವನ್ನು ಹೇಗೆ ನಿಭಾಯಿಸಿದ್ದರು ಎಂದು ಪುರಾತನರ ಸ್ಫೂರ್ತಿದಾಯಕ ಕಥೆಯನ್ನು ವಿವರಿಸುತ್ತಾನೆ. ಅಂದರೆ ಪುರಾತನರು ಹಾಗೆ ಮಾಡಿದ ಸಿದ್ಧ ನಮೂನೆ ಯಾ ಸ್ಫೂರ್ತಿ ನಮಗೆ ಇರುವ ಕಾರಣ ನಾವು ಅದನ್ನೇ ಇಂದಿನ ವಿಪ್ಲವ ಕಾಲದಲ್ಲಿ ಅನುಸರಿಸಬೇಕು ಎಂಬ ಉದ್ದೇಶದಿಂದ ಈ ಕಥೆಯನ್ನು ಸಿದ್ಧರಾಮನಿಗೆ ಬೋಧನೆಯ ರೂಪವಾಗಿ ಹೇಳಿದ್ದಾನೆ. ಚೆನ್ನಬಸವ ಪುರಾಣದ ಈ ಮೇಲಿನ ಪುಟಗಳಲ್ಲಿ ವರ್ತಮಾನ-ಪುರಾತನ ಬೆಸೆಯುವ ಪುರಾಣದ ಶೈಲಿ ಸುಸ್ಪಷ್ಟವಾಗಿದೆ. ಆರಂಭದಲ್ಲಿ ಹೇಗೆ ತನ್ನ

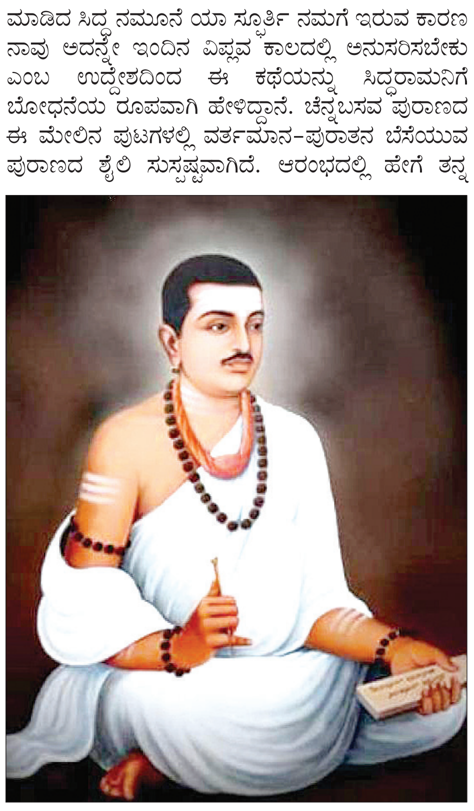

ವರ್ತಮಾನದ ''ಅಕ್ಕ ನಾಗಲಾಂಬಿಕೆಯೊಡನೆ ಮಿಕ್ಕ...'' ಎನ್ನುತ್ತ ಸುಮುಕ್ತಿಮುನಿಯ ಪುರಾತನ ಕಥೆಗೆ ಅನುವಾದನೋ ಹಾಗೆಯೇ ಕಥೆಯ ಅಂತ್ಯದ ನಂತರ ''ಇತ್ತ ಕಲ್ಯಾಣದಲ್ಲಿ...'' ಎನ್ನುತ್ತಾ ವರ್ತಮಾನಕ್ಕೆ ಬರುತ್ತಾನೆ. ಹೀಗೆ ವರ್ತಮಾನಕ್ಕೂ ಪುರಾಣ ಕಥನಕ್ಕೂ ಕಥಾ ಸಂಯೋಜನೆಯನ್ನು ಮಾಡುವ ಕ್ರಿಯಾಶೀಲತೆಯೇ ಇಂದಿನ ದೃಶ್ಯ ಮಾಧ್ಯಮದಲ್ಲಿ 'ಫ್ಲ್ಯಾಷ್ ಬ್ಯಾಕ್' ತಂತ್ರವಾಗಿದೆ.

ಕಲ್ಯಾಣ ಕ್ರಾಂತಿಯ ನಂತರ ಚೆನ್ನಬಸವಣ್ಣ ನಾಗಲಾಂಬಿಕೆ ಮತ್ತಿತರರ ಜತೆ ಕಲ್ಯಾಣದಿಂದ ಬೇರೆಲ್ಲಿಗೋ ಚರಿಸಿರುವ ವರ್ತಮಾನ, ಸುಮುಕ್ತಿಮುನಿಯ ಪುರಾತನ ಎರಡೂ ಹೇಗೆ ಈ ಕಥಾಶೈಲಿಯಲ್ಲಿ ತಳುಕು ಹಾಕಿಕೊಂಡಿದೆ ಎಂಬುದು ಗಮನಿಸಬೇಕಾದ ಸಂಗತಿ. ಇಡೀ ಚೆನ್ನಬಸವ ಪುರಾಣವು ಇದೇ ಶೈಲಿಯಲ್ಲಿ ಸಾಗುತ್ತದೆ.

ಇರಲಿ, ಈಗ ಘನ ಸಂಶೋಧಕ ಪ್ರೊಫೆಸರರು ಹೇಳಿದ ಮುಕ್ತಿಮುನಿ'ನಾಥ' ಎನ್ನುವ ವ್ಯಕ್ತಿ ಮೇಲಿನ ಪುರಾಣ ಪ್ರಸಂಗದಲ್ಲಿ ಎಲ್ಲಿದ್ದಾನೆ?!

ಕವಿಯು ಪದ್ಯ 39ರಲ್ಲಿ ಮುಕ್ತಿಮುನಿಯನ್ನು ಮುಕ್ತಿಮುನಿ 'ದೇವರಾಜ' ಎಂದು, ಪದ್ಯ 40ರಲ್ಲಿ ಮುಕ್ತಿಮುನಿ 'ಚರಪತಿ' ಎಂದು, ಪದ್ಯ 42ರಲ್ಲಿ ಸುಮುಕ್ತಿಮುನಿ'ನಾಥ' ಎಂದು ಸಂಬೋಧಿಸಿದ್ದಾನೆ. ಇಲ್ಲಿ ಸುಮುಕ್ತಿಮುನಿಗೆ ದೇವ, ದೇವರು, ದೇವರಾಜ ಎಂಬ ಗೌರವಸೂಚಕಗಳನ್ನು ಸೇರಿಸಿದಂತೆಯೇ 'ನಾಥ' ಎಂದು ಬಳಸಿರುವುದು ಅತ್ಯಂತ ಸುಸ್ಪಷ್ಟವಾಗಿದೆ.

ಇಂಥ ಸುಸ್ಪಷ್ಟ ಗೌರವ ಸೂಚಕವಾಗಿ ಕೇವಲ ಒಮ್ಮೆ ಮಾತ್ರ ಬಳಸಿರುವ 'ನಾಥ' ಪದವನ್ನು ಹಿಡಿದು ''ನಾಥಪಂಥದ ಕೇಂದ್ರವಾಗಿ ಸುಮುಕ್ತಿನಾಥರು ಇದರ ಪ್ರವರ್ತಕರೆಂದು ಚೆನ್ನಬಸವ ಪುರಾಣವು ಹೇಳುತ್ತದೆ'' ಎಂದು 'ಷರಾ' ಬರೆದಿರುವುದು ಪ್ರೊ. ಕಲಬುರ್ಗಿಯವರ ಸಂಶೋಧನಾ ಚಾತುರ್ಯವಿರಲಿ ಅವರ ಕನಿಷ್ಠ ಬುದ್ಧಿಮತ್ತೆಯನ್ನೇ ಅತ್ಯಂತ ಪ್ರಶ್ನಾರ್ಹವಾಗಿಸುತ್ತದೆ! ಅಥವಾ ಇದು ಅವರು ಉದ್ದೇಶಪೂರ್ವಕವಾಗಿ ತಮ್ಮ ವೃತ್ತಿಗೆ ಬಗೆದ ಮಹಾದ್ರೋಹ ಎನಿಸುತ್ತದೆ.

ಇರಲಿ, ಈ ಪುರಾಣದ ಪ್ರಮುಖ ಅಂಶದ ಪ್ರಕಾರ ಅಲ್ಲಿ ಅದಾಗಲೇ ಇದ್ದ 'ವೀರೇಶ'ನನ್ನು ಅನ್ಯಮತೀಯ ಜನರು ಕಿತ್ತು ಬಿಸಾಡಿದ್ದಾರೆ. ನೀನು ಹೋಗಿ ಅದನ್ನು ಮರುಸ್ಥಾಪಿಸು ಎಂದ ಗುರುವಿನ ಆಜ್ಞೆಯಂತೆ ಸುಮುಕ್ತಿಮುನಿಯು ವೈರಿಗಳನ್ನು ಸದೆಬಡಿದು ಹೊಳೆಯಲ್ಲಿ ಮುಳುಗಿದ್ದ ವೀರೇಶನನ್ನು ಪುನರ್‌ಸ್ಥಾಪಿಸಿದನು ಎಂಬುದು ಇಲ್ಲಿನ ಕಥೆ. ಇಲ್ಲಿ ವೀರೇಶ ಎಂದರೆ 'ವೀರಸಿಂಹಾಸನ'. ವೀರಶೈವ ರಂಭಾಪುರಿ ಸಂಸ್ಥಾನವು ವೀರಸಿಂಹಾಸನ ಎಂದೇ ಗುರುತಿಸಲ್ಪಟ್ಟಿದೆ. ಇದರ ಈಗಿನ ಗುರುಗಳ ಹೆಸರು 'ವೀರ'ಸೋಮೇಶ್ವರ, ಅಂತೆಯೇ ಹಿಂದಿನ ಗುರುಗಳು 'ವೀರ'ಗಂಗಾಧರ! ಇಲ್ಲಿ ಪೀಠವನ್ನು ಪುನರ್ ಸ್ಥಾಪಿಸಿದ ಸುಮುಕ್ತಿಮುನಿಯು ಅಲ್ಲಿ ಬಾಳೆಹಳ್ಳಿ ಎಂಬ ಪಟ್ಟಣವನ್ನು ಕಟ್ಟುತ್ತಾನೆಯೇ ಹೊರತು ಯಾವುದೋ ಹೊಸ ಪೀಠವನ್ನಲ್ಲ ಎಂಬುದು ಈ ಪುರಾಣದ ಅಧ್ಯಾಯದಲ್ಲಿ ತಿಳಿದುಬರುವ ಅತಿ ಸಾಮಾನ್ಯ ಸಂಗತಿ.

ಭಾಗ-2

ಕೇವಲ ಓರ್ವ ಕುತೂಹಲಿಯಾದ ಅತಿ ಸಾಮಾನ್ಯ ಕನ್ನಡ ಭಾಷಾ ತಿಳಿವಳಿಕೆಯ ನನ್ನಂಥವನ ಓದಿಗೆ ಸರಳವಾಗಿ ದಕ್ಕಿದ ಈ ವಿರೂಪಾಕ್ಷ ಪಂಡಿತನ ನಡುಗನ್ನಡ ಕಾವ್ಯವು, ಕನ್ನಡ ಸ್ನಾತಕೋತ್ತರ ಪದವಿಯಲ್ಲಿ ಬಂಗಾರದ ಪದಕ ಪಡೆದು ''ಕವಿರಾಜಮಾರ್ಗದ ಪರಿಸರದಲ್ಲಿ ಕನ್ನಡ ಸಾಹಿತ್ಯ'' ಎಂಬ ಪ್ರಬಂಧಕ್ಕೆ ಡಾಕ್ಟರೇಟ್ ಪಡೆದು ಕನ್ನಡ ಪ್ರೊಫೆಸರರಾಗಿ ಕನ್ನಡ ವಿಶ್ವವಿದ್ಯಾಲಯದ ಉಪಕುಲಪತಿಯಾಗಿ ನಾಡಿನ ಸಂಶೋಧನಾ ಪಿತಾಮಹ ಎನಿಸಿಕೊಂಡ ಪ್ರೊ. ಕಲಬುರ್ಗಿಯವರಿಗೆ ಏಕೆ ದಕ್ಕಲಿಲ್ಲ ಎಂಬುದು, ಅವರ ಕನ್ನಡ ವಿಶ್ವವಿದ್ಯಾಲಯದಲ್ಲಿ ನೂರು ಪಿಎಚ್‌ಡಿಗಳಿಗೆ ಸಂಶೋಧನಾ ತೌಲನಿಕ ಅಧ್ಯಯನದ ಸರಕಾಗಬಹುದು!

ಓರ್ವ ಸಂಶೋಧಕನಿಗೆ ಇರಬೇಕಾದ ತಟಸ್ಥ ನಿಲುವು, ಮಾನವಿಕ ನೆಲೆ, ಸಮಗ್ರ ಗ್ರಹಿಕೆ ಮತ್ತು ಸೂಕ್ಷ್ಮ ಅವಲೋಕನದಿಂದ ಸತ್ಯದ ಪರಂಪರೆಯನ್ನು ಎತ್ತಿಹಿಡಿಯುವುದಕ್ಕೆ ತರ್ಪಣ ಬಿಟ್ಟು ಪೂರ್ವಗ್ರಹಪೀಡಿತರಾಗಿ ಸ್ವಪಂಥಪ್ರೇಮ, ಪರಪಂಥ ದ್ವೇಷ, ವೈಯಕ್ತಿಕ ದ್ವೇಷ, ಸಿದ್ಧಾಂತ ಮೌಢ್ಯಕ್ಕೆ ಮಾದರಿ ಎನ್ನಿಸಬಹುದಾದ ಇಂಥ ಸಂಶೋಧಕರು ನಾಡಿನ 'ಸಂಶೋಧನೆಯ ಪಿತಾಮಹ' ಎನಿಸಿದ್ದು ಕನ್ನಡ ನಾಡಿನ ದುರಂತ!

ಇಂಥ ಅರಿಷಡ್ವರ್ಗಗಳ ವ್ಯಕ್ತಿರೂಪವು ಸೃಷ್ಟಿಸಿದ 'ವೀರಶೈವ ಬೇರೆ, ಲಿಂಗಾಯತ ಬೇರೆ' ಎನ್ನುವ ಕ್ಷುಲ್ಲಕ ಸುಳ್ಳಿಗೆ ಮರುಳಾಗಿ 'ಎತ್ತು ಈಯಿತು ಎಂದರೆ ಕೊಟ್ಟಿಗೆಗೆ ಕಟ್ಟು' ಎನ್ನುತ್ತ 'ನಾವು ಹಿಂದೂ ಅಲ್ಲ, ವೀರಶೈವ ಅಲ್ಲ' ಎಂದು ಬೋಧಿಸುವುದು 21ನೇ ಶತಮಾನದ ಜಗತ್ತಿನ ಬಹುದೊಡ್ಡ ಜೋಕು! ಇಂಥ ದುರಂತ ಸಂಶೋಧನೆಗಳನ್ನು ಪ್ರಮುಖ ಆದರ್ಶ ಮಾಡಿಕೊಂಡು ಬಸವಣ್ಣನನ್ನು ಗೋಮಾತೆಯಂತೆ ಹಿಂಡಿ ಹಿಂಡಿ 'ದೂಧ್ ಸಾಗರ'ಗಳನ್ನೇ ಕಟ್ಟಿಕೊಂಡಿರುವ ಬಸವ ಸೆಂಟರ್, ಬಸವ ವೇ, ಬಸವ ಬ್ರಿಗೇಡ್, ಬಸವ ಅಸೋಸಿಯೇಷನ್, ಬಸವ ಫಿಲಾಸಫಿ, ಬಸವ ಬ್ರದರ್‌ಹುಡ್, ಬಸವ ಕಮಿಟಿ, ಬಸವ ಸರ್ವಿಸ್, ಬಸವ ಮೊರಾಲಿಟಿ, ಬಸವ ವುಮೆನ್, ಬಸವ ಮೆನ್, ಬಸವ ನ್ಯೂಟ್ರಲ್, ಬಸವ ರಿಲಿಜಿಯನ್, ಬಸವ ದಟ್, ಬಸವ ದಿಸ್ (ತೀವ್ರ ನಾಣ್ಯಗಳ ಸುರಿಮಳೆಯ ಸದ್ದನ್ನು ಊಹಿಸಿಕೊಳ್ಳಿ)... ಎಲ್ಲವೂ ಬಸವ ಆರ್ಥಿಕತೆ!

ಇನ್ನು, ನಾಡಿನ ಸಾಕ್ಷಿಪ್ರಜ್ಞೆ ಚಿಂತಕರಿಗೆ, ಅದರಲ್ಲೂ ರಾಜ್ಯದ ಓರ್ವ ಮುಖ್ಯಮಂತ್ರಿಗಳು ರಚಿಸಿದ್ದ ಲಿಂಗಾಯತ ಪ್ರತ್ಯೇಕ ಧರ್ಮ ಸಮಿತಿಗೆ ಇಂಥ ಸಂಶೋಧನೆಗಳೇ ಆಧಾರವಾಗಿ ಇದೇ ಸಂಶೋಧಕರು ಪ್ರಮುಖ ಸ್ತಂಭವಾಗಿದ್ದರು ಎಂದರೆ ಈ ಸಮಿತಿಯ ಸದಸ್ಯರ ವಿದ್ಯಾರ್ಹತೆ, ವೃತ್ತಿಪರತೆ, ನೈತಿಕತೆ, ಸತ್ಯಶೋಧನೆ ಎಲ್ಲವೂ ಏನೆನಿಸುತ್ತದೆ (ತೀವ್ರ ಡೊಳ್ಳು ಬಡಿತದ ಸದ್ದನ್ನು ಊಹಿಸಿಕೊಳ್ಳಿ)... ಎಲ್ಲವೂ ಬಸವ ಅವಕಾಶ!

ಇದೆಲ್ಲಕ್ಕೂ ಹೆಚ್ಚಾಗಿ ಈ ಸಂಶೋಧನಾ ಪಿತಾಮಹರ ಪರಂಪರೆಯ ಶಿಷ್ಯಪಡೆಯೇ ಸಾಸಿರಮಡಿಯಾಗಿ ಸರಕಾರಿ ವಿಶ್ವವಿದ್ಯಾಲಯಗಳಲ್ಲಿ ಪ್ರೊಫೆಸರರಾಗಿ ಸರಕಾರಿ ಅನುದಾನ, ವೇತನ, ಕಚೇರಿ ಸೌಲಭ್ಯಗಳನ್ನು ಬಳಸಿಕೊಂಡು ಭಾರತೀಯ ಸಾಂಸ್ಕೃತಿಕ ಸಂಶೋಧನಾ ಪರಂಪರೆಗೆ ಎಲ್ಲಿಯೂ ಚಲಾವಣೆಯಿರದ ಕಮ್ಯುನಿಸ್ಟ್ ಬಣ್ಣ ಬಳಿದು ವಿದ್ಯಾರ್ಥಿ ಸಮೂಹವನ್ನು ಶಿಲಾಯುಗದತ್ತ ತೆಗೆದುಕೊಂಡು ಹೋಗಲು ದಾಪುಗಾಲಿಟ್ಟು ದೌಡಾಯಿಸುತ್ತಿರುವುದು (ತೀವ್ರ ತಮಟೆಯ ಬಡಿತದ ಸದ್ದನ್ನು ಊಹಿಸಿಕೊಳ್ಳಿ)... ಎಲ್ಲವೂ ಬಸವ ಸಮಾಜವಾದಿ ತತ್ತ್ವಜ್ಞಾನ!

ಒಂದು ಸುಭದ್ರ ಪರಂಪರೆಯನ್ನು ಅಳಿಸಿ ಇಂತಪ್ಪ ತೆಳುತೇಲು ಅಡಿಪಾಯದ ಮೇಲೆ ಪ್ರತ್ಯೇಕ ಧರ್ಮ ಕೇಳುತ್ತೇವೆ ಎನ್ನುವುದು (ನಾಣ್ಯ, ಡೊಳ್ಳು, ತಮಟೆಯ ಜತೆಗೆ ಕಹಳೆ, ಕೊಂಬು ತುತ್ತೂರಿಗಳ ಅತಿ ತೀವ್ರ ಸದ್ದನ್ನು ಒಟ್ಟೊಟ್ಟಿಗೆ ಊಹಿಸಿಕೊಳ್ಳಿ)... ಬಸವ ರಾಜಕಾರಣ!

ವಿ.ಸೂ: ಅಂದ ಹಾಗೆ, ಈ ಬರಹ ಅತ್ಯಂತ ತೀಕ್ಷ್ಣ ಎನ್ನಿಸಿದರೆ ಅದಕ್ಕೆ ಕಾರಣ ನಾನು ಮಾನ್ಯ ಸಂಶೋಧಕರ ಪುಸ್ತಕದಲ್ಲಿರುವ ದಸ್ತಕ್ಕಿನ ಶೈಲಿಯ ಕೇವಲ ಎರಡು ಪೈಸೆಯಷ್ಟನ್ನು ನನ್ನ ಬರಹದಲ್ಲಿ ಉದ್ದೇಶಪೂರ್ವಕವಾಗಿ ಅಳವಡಿಸಿಕೊಂಡಿದ್ದೇನಷ್ಟೆ. ಉಳಿದಂತೆ ನನ್ನದು ವೈಚಾರಿಕ ಸತ್ಯದ ಮಾನವಧರ್ಮದ ಹಿಂದೂ ಕಾಳಾಮುಖ ವೀರಶೈವ ಲಿಂಗಾಯತ ಬಸವನ ಬ್ರಹ್ಮಾಂಡ ಬೆಳಕು!

(ಲೇಖಕರು ಶಿಕಾಗೊ ನಿವಾಸಿ ಹಾಗೂ ಸಾಹಿತಿ)

ಅಚ್ಚುಕಟ್ಟು ಪ್ರದೇಶ
RNI: KARKAN/2016/67914
VISHVAVANI, Printed & Published by: VISHWESHWAR BHAT, On behalf of Vishwakshara Media Private Ltd., No.1687, Nisarga Serenity, Complex Road, Near Raghavendra Swamy Temple, BEML Layout, 5th Stage, Rajarajeshwarinagar, Bangalore.560098. PH: 6332393988 /6362393942
Printed MNS Printers PVT.Ltd,345/4,Bhatrahalli,Near KR Puram RTO, Old Madras Road,Bengalore 560049
Editor-in Chief : Vishweshwar Bhat. ಪ್ರಧಾನ ಸಂಪಾದಕ: ವಿಶ್ವೇಶ್ವರ ಭಟ್
CopyRight: Vishwakshara Media Private Ltd. All rights reserved. Reproduction in any manner electronic or otherwise, in whole or in part, without prior written permission is prohibited.
ನಮ್ಮ ಆವೃತ್ತಿಗಳು: ಬೆಂಗಳೂರು, ಹುಬ್ಬಳ್ಳಿ ಮಂಗಳೂರು, ಬೆಳಗಾವಿ ಕಲಬುರಗಿ, ದಾವಣಗೆರೆ
Vol:9, Issue: 271

ಸಮಾಚಾರ ಸಣ್ಣದಲ್ಲ

ಕೇರಳ ನಟ ಸಿದ್ದಿಕ್‌ಗೆ ಸುಪ್ರೀಂ ಜಾಮೀನು

ದೆಹಲಿ: ಕೇರಳದ ಇಡೀ ಸಿನಿರಂಗವನ್ನೇ ತಳಮಟ್ಟ ಅಲುಗಾಡಿಸಿದ 'ಲೈಂಗಿಕ ದೌರ್ಜನ್ಯ ಪ್ರಕರಣಗಳ ತನಿಖಾ ವರದಿ'ಯ ಪರಿಣಾಮ ಹಾಗೂ ನಟಿಯೊಬ್ಬರಿಂದ ದೂರು ದಾಖಲಾದ ಹಿನ್ನೆಲೆ ಬಂಧನ ಭೀತಿಗೊಳಗಾಗಿದ್ದ ಹಿರಿಯ ನಟ, ಕಲಾವಿದರ 'ಅಮ್ಮ' ಸಂಘಟನೆಯ ಮಾಜಿ ಪ್ರಧಾನ ಕಾರ್ಯದರ್ಶಿ ಸಿದ್ದಿಕ್‌ಗೆ ಕಡೆಗೂ ಸುಪ್ರೀಂ ಕೋರ್ಟ್‌ನಲ್ಲಿ ನಿರೀಕ್ಷಣಾ ಜಾಮೀನು ಸಿಕ್ಕಿದೆ. ಸದ್ಯ ಕೇರಳ ಪೊಲೀಸ್ ವಿಶೇಷ ತನಿಖಾ ತಂಡ ದಿಂದ ಬಂಧನಕ್ಕೊಳಗಾಗಬೇಕಿದ್ದ ಸಿದ್ದಿಕ್‌ಗೆ ತಕ್ಷಣಕ್ಕೆ ಪರಿಹಾರ ಸಿಕ್ಕಿದೆ. ಸಿದ್ದಿಕ್‌ಗೆ ನಿರೀಕ್ಷಣಾ ಜಾಮೀನು ಮಂಜೂರು ಮಾಡಿದ ಪೀಠ, ರಾಜ್ಯ ಸರಕಾರಕ್ಕೆ ಈ ಸಂಬಂಧ ನೋಟಿಸ್ ಜಾರಿಗೊಳಿಸಿದೆ.

ನೇಪಾಳದಲ್ಲಿ ಮಳೆ, ಪ್ರವಾಹ: 192 ಸಾವು

ಕಠ್ಮಂಡು: ಕಳೆದ 4-5 ದಿನಗಳಿಂದ ನೇಪಾಳದಲ್ಲಿ ಧಾರಾಕಾರ ಮಳೆಯಾಗುತ್ತಿದ್ದು, ಪ್ರವಾಹ ಪರಿಸ್ಥಿತಿ ಎದುರಾಗಿದ್ದು, ಕಳೆದೆರಡು ದಶಕಗಳಲ್ಲೇ ಕಂಡು ಕೇಳರಿಯದಷ್ಟು ಹಾನಿ ಉಂಟಾಗಿದೆ. ಮಳೆ-ಪ್ರವಾಹ ಸಂಬಂಧಿತ ಅವಘಡಗಳಲ್ಲಿ ಈವರೆಗೆ 192 ಮಂದಿ ಸಾವಿಗೀಡಾಗಿದ್ದಾರೆ. ಇನ್ನೂ 31 ಜನರು ಕಾಣೆಯಾಗಿದ್ದಾರೆ. 200ಕ್ಕೂ ಅಧಿಕ ಮಂದಿ ಗಾಯಗೊಂಡಿದ್ದಾರೆ. ಸಾವಿನ ಸಂಖ್ಯೆ ಮತ್ತಷ್ಟು ಹೆಚ್ಚುವ ಭೀತಿ ಎದುರಾಗಿದೆ. 20 ಸಾವಿರ ಭದ್ರತಾ ಸಿಬ್ಬಂದಿ ರಕ್ಷಣಾ ಕಾರ್ಯಾಚರಣೆಯಲ್ಲಿ ತೊಡಗಿದ್ದು, ಈವರೆಗೆ 4 ಸಾವಿರ ಜನರನ್ನು ರಕ್ಷಿಸಿ ಸುರಕ್ಷಿತ ಸ್ಥಳಗಳಿಗೆ ತಲುಪಿಸಲಾಗಿದೆ. ರಸ್ತೆಗಳಿಗೆ ಭಾರೀ ಹಾನಿಯಾಗಿದ್ದು, ನೇಪಾಳದ ಹಲವು ನಗರಗಳು ಸಂಪರ್ಕ ಕಳೆದುಕೊಂಡಿವೆ.

ಜಮ್ಮು-ಕಾಶ್ಮೀರ ಇಂದು 3ನೇ ಹಂತದ ಮತದಾನ

ಶ್ರೀನಗರ: ದೇಶ-ವಿದೇಶದಲ್ಲಿ ಭಾರೀ ಕುತೂಹಲ ಕೆರಳಿಸಿದ್ದ ಜಮ್ಮು-ಕಾಶ್ಮೀರ ವಿಧಾನಸಭೆ ಚುನಾವಣೆ ಈಗ ಕಡೆಯ ಘಟ್ಟಕ್ಕೆ ಬಂದಿದೆ. 90 ಸದಸ್ಯ ಬಲದ ವಿಧಾನಸಭೆಗೆ 3 ಹಂತಗಳಲ್ಲಿ ಚುನಾವಣೆ ಹಮ್ಮಿಕೊಂಡ ಭಾರತ ಚುನಾವಣಾ ಆಯೋಗ, ಈವರೆಗೂ ಯಾವುದೇ ಅಡೆತಡೆ ಬಾರದಂತೆ ನೋಡಿಕೊಂಡಿದೆ. ಮೊದಲ ಹಂತದಲ್ಲಿ ಶೇ.62 ಮತ್ತು 2ನೇ ಹಂತದಲ್ಲಿ ಶೇ.57 ಮತದಾನವಾಗಿದೆ. 3ನೇ ಹಂತದಲ್ಲಿ 7 ಜಿಲ್ಲೆಗಳ ಒಟ್ಟು 40 ವಿಧಾನಸಭಾ(ಕಾಶ್ಮೀರ-16 ಮತ್ತು ಜಮ್ಮು-24) ಕ್ಷೇತ್ರಗಳಿಗೆ ಮಂಗಳವಾರ ಬೆಳಗ್ಗೆ 7ರಿಂದ ಸಂಜೆ 6ರವರೆಗೆ ಮತದಾನವಾಗಲಿದೆ. 40 ಕ್ಷೇತ್ರಗಳಲ್ಲಿ ಒಟ್ಟು 39.18 ಲಕ್ಷ ಮತದಾರರಿದ್ದಾರೆ. ಬಹಿರಂಗ ಪ್ರಚಾರ ಭಾನುವಾರ ಸಂಜೆ ಕೊನೆಗೊಂಡಿದ್ದು, ಸೋಮವಾರ ಮನೆ ಮನೆ ಪ್ರಚಾರ ನಡೆದಿದೆ.

ಮಹಾರಾಷ್ಟ್ರದಲ್ಲಿ 4.2 ತೀವ್ರತೆ ಭೂಕಂಪ

ಅಮರಾವತಿ: ಮಹಾರಾಷ್ಟ್ರದ ಅಮರಾವತಿ ಜಿಲ್ಲೆಯಲ್ಲಿ ಸೋಮವಾರ ಮಧ್ಯಾಹ್ನ ರಿಕ್ಟರ್ ಮಾಪಕದಲ್ಲಿ 4.2ರಷ್ಟು ತೀವ್ರತೆಯ ಭೂಕಂಪವಾಗಿದೆ. ಸದ್ಯ ಘಟನೆಯಲ್ಲಿ ಸಾವು-ನೋವು ವರದಿಯಾಗಿಲ್ಲ. ರಾಷ್ಟ್ರೀಯ ಭೂಕಂಪ ಮಾಪನ ಕೇಂದ್ರ, ಭೂಮಿ ಕಂಪಿಸಿರುವುದನ್ನು ಖಚಿತಪಡಿಸಿದೆ. ಚಿಕಲ್ದಾರಾ, ಕಟ್ಕುಂಭ್, ಚೂರ್ಣಿ, ಪಚ್ಡೊಂಗ್ರಿ, ತಾಲೂಕುಗಳು ಹಾಗೂ ಮೆಲ್ಘಾಟ್, ಅಕೋಟ್ ಪ್ರದೇಶಗಳಲ್ಲಿ ಸೋಮವಾರ ಮಧ್ಯಾಹ್ನ 1.37ರಲ್ಲಿ ಭೂಮಿ ಕಂಪಿಸಿದ ಅನುಭವವಾಗಿದೆ.

ದೇಶೀ ಹಸು ರಾಜ್ಯಮಾತೆ, ಗೋಮಾತೆ: ಮಹಾರಾಷ್ಟ್ರ

ಮುಂಬೈ: ಮಹಾರಾಷ್ಟ್ರ ವಿಧಾನಸಭಾ ಚುನಾವಣೆ ಹತ್ತಿರವಿರುವಾಗಲೇ ಶಿವಸೇನೆ(ಶಿಂದೆ ಬಣ), ಬಿಜೆಪಿ ಮತ್ತು ಎನ್‌ಸಿಪಿ(ಅಜಿತ್ ಬಣ) ಮೈತ್ರಿ ಸರಕಾರ ಸೋಮವಾರ ಮಹತ್ವದ ಘೋಷಣೆ ಮಾಡಿದೆ. ದೇಶೀ ಹಸುಗಳನ್ನು 'ರಾಜ್ಯಮಾತಾ-ಗೋಮಾತಾ' ಎಂದು ಘೋಷಿಸಿದೆ. ಸರಕಾರದ ಅಧಿಸೂಚನೆಗೆ ರಾಜ್ಯಪಾಲ ಸಿ.ಪಿ.ರಾಧಾಕೃಷ್ಣನ್ ಅಂಕಿತ ಹಾಕಿದ್ದಾರೆ. ವೇದಗಳ ಕಾಲದಿಂದಲೂ ಗೋವು ಮಾನವ ಜೀವನ ಪ್ರಮುಖ ಭಾಗವಾಗಿದೆ. ಆಯುರ್ವೇದ, ಪಂಚಗವ್ಯ ಚಿಕಿತ್ಸೆ ಹಾಗೂ ಸಾವಯವ ಕೃಷಿಯಲ್ಲೂ ಗೋವುಗಳ ಪಾತ್ರ ಮಹತ್ವದ್ದಾಗಿದೆ. ರಾಜ್ಯದಲ್ಲಿ ದೇವ್ನಿ, ಲಲ್ಕಾನಾರಿ, ದಾಂಗಿ, ದಿಯೋನಿ, ನಿಮಾರಿ ಸೇರಿ ವಿವಿಧ ದೇಶೀ ಗೋವು ತಳಿಗಳಿವೆ. ಆದರೆ, ಈ ದೇಶೀ ತಳಿಗಳ ಸಂಖ್ಯೆ ಕಡಿಮೆಯಾಗುತ್ತಿದೆ. ದೇಶೀ ತಳಿ ರಕ್ಷಣೆಗಾಗಿಯೇ ರಾಜ್ಯ ಸ್ಥಾನಮಾನ ನೀಡಲಾಗಿದೆ ಎಂದು ಡಿಸಿಎಂ ದೇವೇಂದ್ರ ಫಡ್ನವೀಸ್ ಹೇಳಿದ್ದಾರೆ. ಗೋಶಾಲೆಗಳಲ್ಲಿ ಹಸು ಸಾಕಾಣಿಕೆಗೆ ಪ್ರತಿ ದೇಶೀ ಗೋವಿಗೆ ದಿನಕ್ಕೆ 50 ರು. ಸಹಾಯಧನ ನೀಡಲಾಗುವುದು ಎಂದರು.

ನಾಲ್ಕೂ ದಿಶೆಗಳಲ್ಲೂ ಇಸ್ರೇಲ್ ದಾಳಿ

ಗಾಜಾ, ಇರಾನ್, ಲೆಬನಾನ್ ಬಳಿಕ ಯೆಮನ್ ಗುರಿ | ಸಾವಿರಾರು ಮೈಲು ದಾಟಿದ ಯಹೂದಿ ಟಾರ್ಗೆಟ್

ಹಮಾಸ್‌ನ ಕಮಾಂಡರ್ ಫತಾಹ್ ಷರೀಫ್ ಮರಣ | ಭಾನುವಾರದ ದಾಳಿಗೆ ಲೆಬನಾನ್‌ನಲ್ಲಿ 105 ಸಾವು

ಜೆರುಸಲೇಂ: ಇಸ್ರೇಲ್‌ನ ಸೇನಾಪಡೆಗಳ ದಾಳಿ ಮತ್ತಷ್ಟು ಮಗದಷ್ಟು ವಿಸ್ತಾರಗೊಳ್ಳುತ್ತಲೇ ಸಾಗಿದೆ. ಮೊದಲಿಗೆ ಗಾಜಾ, ಬಳಿಕ ಲೆಬನಾನ್, ಇರಾನ್, ಈಗ ಸಾವಿರಾರು ಮೈಲು ದೂರದ ಯೆಮನ್ ದೇಶದ ಮೇಲೂ ಇಸ್ರೇಲ್ ದಾಳಿ ನಡೆಸಿದೆ. ಇಸ್ರೇಲ್ ಯುದ್ಧ ವಿಮಾನಗಳು ಸುರಿಸಿದ ರಾಶಿ ಬಾಂಬ್‌ಗಳಿಗೆ ಯೆಮನ್‌ನ ಕರಾವಳಿ ಭಾಗ ಅಕ್ಷರಶಃ ಹೊತ್ತಿ ಉರಿದು ಬೂದಿಯಾಗಿದೆ.

ಇಸ್ರೇಲ್‌ನ ಯುದ್ಧ ವಿಮಾನಗಳು ಯೆಮನ್‌ನತ್ತ ಹಾರಿ ಹೋಗಿ ಅಲ್ಲಿನ ಪ್ರಮುಖ ಬಂದರುಗಳು, ತೈಲೋತ್ಪನ್ನ ಉತ್ಪಾದನಾ ಕೇಂದ್ರಗಳು, ವಿದ್ಯುತ್ ಸ್ಥಾವರಗಳು ಹಾಗೂ ಹೌತಿ ಉಗ್ರರ ನೆಲೆಗಳನ್ನು ಗುರಿಯಾಗಿಸಿ ದಾಳಿ ನಡೆಸಿವೆ. ಯೆಮನ್ ಮೇಲಿನ ಈ ದಾಳಿಯಿಂದ ಹೌತಿ ಉಗ್ರರ ನೆಲೆಗಳು, ಬಂದರು, ತೈಲ ಘಟಕಗಳು, ವಿದ್ಯುತ್ ಉತ್ಪಾದನಾ ಸ್ಥಾವರಗಳು ಸುಟ್ಟು ಭಸ್ಮವಾಗಿವೆ. ನಾಲ್ವರು ಸಾವಿಗೀಡಾಗಿದ್ದಾರೆಂದು ವರದಿಯಾಗಿದೆ.

1 ದಿನದ ಹಿಂದಷ್ಟೇ ಇರಾನ್ ಬೆಂಬಲಿತ ಹೌತಿ ಉಗ್ರ ಸಂಘಟನೆ, ಲೆಬನಾನ್ ಹಾಗೂ ಗಾಜಾಕ್ಕೆ ಬೆಂಬಲ ಸೂಚಿಸಿ, ಇಸ್ರೇಲ್‌ನ ಟೆಲ್ ಅವೀವ್‌ನ ಬೆನ್ ಗುರಿಯಾನ್ ಅಂತಾರಾಷ್ಟ್ರೀಯ ವಿಮಾನ ನಿಲ್ದಾಣವನ್ನು ಗುರಿಯಾಗಿಸಿ ಖಂಡಾಂತರ ಕ್ಷಿಪಣಿ ಸಿಡಿಸಿದ್ದಾಗಿ ಹೇಳಿಕೊಂಡಿತ್ತು. ಈ ದಾಳಿಗೆ ಪ್ರತಿಕಾರವಾಗಿ ಇಸ್ರೇಲ್ ವಾಯುಪಡೆ, ಯೆಮನ್‌ನ 'ಸಾನಾ'ಮತ್ತು 'ರಾಸ್ ಇಸಾ' ಮತ್ತು 'ಹೊದೈದಾಹ್' ಪ್ರದೇಶಗಳನ್ನು ಗುರಿಯಾಗಿಸಿ ಭಾನುವಾರ ದಾಳಿ ನಡೆಸಿದೆ.

ಇಸ್ರೇಲ್‌ನ ಡಜನ್‌ಗೂ ಹೆಚ್ಚು ಯುದ್ಧ ವಿಮಾನಗಳು, ಫೈಟರ್ ಜೆಟ್‌ಗಳು ಬಲು ವಿಸ್ತಾರವಾದ ಸೌದಿ ಅರೇಬಿಯ ಭೂಪ್ರದೇಶವನ್ನು ದಾಟಿ ಬಂದು ಯೆಮನ್‌ನ ಹಲವು ಪ್ರದೇಶಗಳನ್ನು ಭಸ್ಮಮಾಡಿವೆ. ಪರಿಣಾಮ ಯೆಮನ್‌ನಲ್ಲಿ ವಿದ್ಯುತ್ ಸಂಪರ್ಕ ಕಡಿತಗೊಂಡಿದೆ. ದಾಳಿಯ ತೀವ್ರತೆ ಮತ್ತಷ್ಟು ಹೆಚ್ಚಿಸುವ ಸುಳಿವನ್ನೂ ಇಸ್ರೇಲ್ ನೀಡಿದೆ.

2023ರ ನವೆಂಬರ್‌ನಿಂದ ಇರಾನ್ ನಿರ್ದೇಶನದ ಮೇರೆಗೆ ಇಸ್ರೇಲ್ ದೇಶವನ್ನು ಕೆಣಕುತ್ತಾ ಬಂದ ಹೌತಿ ಉಗ್ರ ಸಂಘಟನೆ, ರೆಡ್ ಸೀ, ಗಲ್ಫ್ ಆಫ್ ಈಡನ್, ಬಾಬ್ ಅಲ್-ಮಾನ್‌ದೆಬ್ ಸ್ಟ್ರೇಟ್‌ನಲ್ಲಿ ಇಸ್ರೇಲ್ ಹಾಗೂ ಇಸ್ರೇಲ್ ಮಿತ್ರ ದೇಶಗಳ ವಾಣಿಜ್ಯ ಸರಕು ಸಾಗಣೆ ಹಡಗುಗಳ ಮೇಲೆ

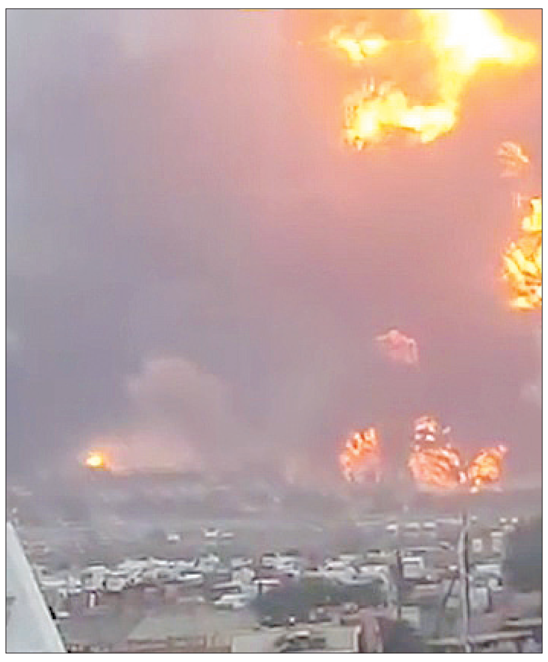

ದಾಳಿ ಮಾಡುತ್ತಾ, ತನ್ನ ನಿಲುಕಿನ ಜಲಪ್ರದೇಶದಲ್ಲಿ ನೌಕಾಯಾನ ಪೂರ್ಣ ಹದಗೆಡುವಂತೆ ಮಾಡಿತ್ತು.

ಈಗ ಹಮಾಸ್ ಮತ್ತು ಹಿಜ್ಬುಲ್ಲಾ ವಿರುದ್ಧದ ಸಂಘರ್ಷದ ವೇಳೆಯಲ್ಲಿಯೇ ಹೌತಿ ಉಗ್ರರನ್ನೂ ಬಗ್ಗುಬಡಿಯಲು ಇಸ್ರೇಲ್ ನಿರ್ಧರಿಸಿದಂತಿದೆ. ಆ ಮಟ್ಟಕ್ಕೆ ತೀವ್ರ ಸ್ವರೂಪದ ದಾಳಿ ನಡೆಸಿದೆ.

ಹಮಾಸ್ ಕಮಾಂಡರ್ ದ.ಲೆಬನಾನ್‌ನಲ್ಲಿ ಹತ್ಯೆ

ಬೈರೂತ್: ಹಿಜ್ಬುಲ್ಲಾ ಪ್ರಮುಖ ಕಮಾಂಡರ್ ಹಸನ್ ನಸ್ರುಲ್ಲಾ ಹತ್ಯೆ ಬಳಿಕ ಇಸ್ರೇಲ್, ಮತ್ತೊಬ್ಬ ದೊಡ್ಡ ನಾಯಕನನ್ನು ಕೊಂದು ಹಾಕಿದೆ. ಹಮಾಸ್‌ನ ಕಮಾಂಡರ್ 'ಫತಾಹ್ ಷರೀಫ್ ಅಬು ಅಲ್ ಅಮಿನೆ' ಎಂಬಾತನನ್ನು ದಕ್ಷಿಣ ಲೆಬನಾನ್‌ನಲ್ಲಿದ್ದ ಆತನ ನಿವಾಸದಲ್ಲೇ ಸೋಮವಾರದ ದಾಳಿಯಲ್ಲಿ ಇಸ್ರೇಲ್ ಸೇನೆ ಕೊಂದಿದೆ. ದಕ್ಷಿಣ ಲೆಬನಾನ್‌ನ ತೈರೆಯ ಲ್ಲಿದ್ದ ಫತಾಹ್ ಷರೀಫ್ ನಿವಾಸ ವನ್ನು 'ಎ1 ಬೇಸ್ ಕ್ಯಾಂಪ್' ಎಂದು ಗುರುತಿಸಲಾಗಿತ್ತು.

ಇಸ್ರೇಲ್‌ನ ಗುರಿಯಿಟ್ಟ ದಾಳಿಯಲ್ಲಿ ಫತಾಹ್ ಷರೀಫ್, ಆತನ ಪತ್ನಿ, ಮಗಳು ಸೇರಿ ಇಡೀ ಕುಟುಂಬ ಸಾವಿಗೀಡಾ ಗಿದೆ ಎಂದು ಹಮಾಸ್ ತಿಳಿಸಿದೆ. ಜತೆಗೆ ಬೈರೂತ್‌ನ ಕೊಲಾ ಪ್ರದೇಶದ ಮೇಲೆಯೂ ದಾಳಿ ನಡೆಸಲಾಗಿದೆ. ಪಿಎಫ್‌ಎಲ್‌ಪಿ (ಪಾಪ್ಯುಲರ್ ಫ್ರಂಟ್ ಫಾರ್ ದಿ ಲಿಬರೇಶನ್ ಆಫ್ ಪ್ಯಾಲೆಸ್ತೀನ್) ಸಂಘಟನೆಯ ಮೂವರು ಪ್ರಮುಖರನ್ನು ಸಾಯಿಸಲಾಗಿದೆ ಎಂದು ಇಸ್ರೇಲ್ ಸೇನೆ ಹೇಳಿದೆ. ಪಿಎಫ್‌ಎಲ್‌ಪಿಯ ಸೇನಾಪಡೆ 'ಅಬು ಅಲಿ ಮುಸ್ತಫಾ ಬ್ರಿಗೇಡ್' ಗಾಜಾದಲ್ಲಿ ಸಕ್ರಿಯವಾಗಿದೆ. ಇಸ್ರೇಲ್ ದಾಳಿಗೆ ಲೆಬನಾನ್‌ನಲ್ಲಿ ಭಾನುವಾರ ಒಂದೇ ದಿನ 105 ಮಂದಿ ಸಾವನ್ನಪ್ಪಿದ್ದಾರೆ. ಕಳೆದ ಕೆಲದಿನಗಳಿಂದ ಇಸ್ರೇಲ್‌ನ ಸತತ ದಾಳಿಗೆ 700ಕ್ಕೂ ಅಧಿಕ ಮಂದಿ ಸಾವಿಗೀಡಾಗಿದ್ದಾರೆ. ಗಾಜಾದಲ್ಲಿ 2023ರ ಅ.7ರಂದು ಆರಂಭವಾದ ಇಸ್ರೇಲ್ ಸಂಘರ್ಷದಲ್ಲಿ ಸಾವಿನ ಸಂಖ್ಯೆ 41 ಸಾವಿರ ದಾಟಿದೆ.

ನೇರ ದಾಳಿಗೆ ಹಿಜ್ಬುಲ್ಲಾ ಸಿದ್ಧ

ಲೆಬನಾನ್ ಮೇಲೆ ಇಸ್ರೇಲ್ ನೇರ ದಾಳಿ ನಡೆಸುತ್ತಿದೆ. ಇಸ್ರೇಲ್ ಟ್ಯಾಂಕ್‌ಗಳು ಗಡಿ ದಾಟಿ ಲೆಬನಾನ್ ಒಳಕ್ಕೇ ನುಗ್ಗಿವೆ. ನಾವು ಕೂಡ ನೇರ ದಾಳಿಗೆ, ದೀರ್ಘ ಯುದ್ಧಕ್ಕೆ ಸಿದ್ಧವಿದ್ದೇವೆ. ಇಸ್ರೇಲ್ ದಾಳಿಯಿಂದ ಹಿಜ್ಬುಲ್ಲಾ ಯುದ್ಧ ತಂತ್ರಗಳಿಗೆ ಯಾವುದೇ ಹಾನಿಯಾಗಿಲ್ಲ. ನಾವಿನ್ನಷ್ಟು ಗಟ್ಟಿಯಾಗಿದ್ದೇವೆ' ಎಂದು ಹಿಜ್ಬುಲ್ಲಾ ಉಪ ನಾಯಕ ಕಾಸೀಮ್ ಹೇಳಿದ್ದಾರೆ. ಇನ್ನೊಂದೆಡೆ, ಲೆಬನಾನ್ ಪ್ರಧಾನಿ ಮಿಕಾತಿ, ದಕ್ಷಿಣ ಲೆಬೆನಾನ್‌ನಲ್ಲಿ ಸೇನೆ ನಿಯೋಜಿಸಲು ಸಿದ್ಧ. ಕದನ ವಿರಾಮಕ್ಕೂ ಬೆಂಬಲವಿರಲಿದೆ ಎಂದಿದ್ದಾರೆ. 'ಲೆಬನಾನ್ ಜನರ ಮೇಲೆ ದಾಳಿಯಾಗುತ್ತಿದೆ, ಹಿಜ್ಬುಲ್ಲಾ ಕಮಾಂಡರ್‌ಗಳ ಹತ್ಯೆಯಾಗುತ್ತಿದೆ. ಆದರೆ ಹಿಜ್ಬುಲ್ಲಾ ತನ್ನ ಧ್ಯೇಯದಿಂದ ಹಿಂದೆ ಸರಿಯಲ್ಲ. ನಮ್ಮ ಗೆಲುವು ಖಚಿತ' ಎಂದು ಹಿಜ್ಬುಲ್ಲಾ ಉಪ ನಾಯಕ ನೈಮ್ ಕಾಸೀಂ ವಿಶ್ವಾಸ ವ್ಯಕ್ತಪಡಿಸಿದ್ದಾರೆ. ಹಸನ್ ನಸ್ರುಲ್ಲಾ ಹತ್ಯೆ ಬಳಿಕ ಆ ಸ್ಥಾನಕ್ಕೆ ಮತ್ತೊಬ್ಬ ನಾಯಕನ ಹುಡುಕಾಟ ನಡೆದಿದೆ. ಶೀಘ್ರವೇ ಹೊಸ ನಾಯಕ ಅಧಿಕಾರಕ್ಕೆ ಬರಲಿದ್ದಾನೆ ಎಂದಿದ್ದಾರೆ. ಹಿಜ್ಬುಲ್ಲಾ ರಾಜಕೀಯ ವ್ಯವಹಾರಗಳ ಮುಖ್ಯಸ್ಥ ಹಾಶಿಮ್ ಸಫಿಯೆದ್ದಿನ್ ನೇಮಕ ಸಾಧ್ಯತೆ ಇದೆ ಎನ್ನಲಾಗಿದೆ.

ಖರ್ಗೆ ಮಾತು ಅಸಹ್ಯಕರ: ಶಾ

ದೆಹಲಿ: 'ಪ್ರಧಾನಿ ನರೇಂದ್ರ ಮೋದಿಯನ್ನು ಅಧಿಕಾರದಿಂದ ಕಿತ್ತೊಗೆಯುವವರೆಗೂ ನಾನು ಸಾಯಲ್ಲ' ಎಂದು ಕಾಂಗ್ರೆಸ್ ಅಧ್ಯಕ್ಷ ಮಲ್ಲಿಕಾರ್ಜುನ ಖರ್ಗೆ ಹೇಳಿರುವುದಕ್ಕೆ ಕೇಂದ್ರ ಗೃಹ ಸಚಿವ ಅಮಿತ್ ಶಾ ಸೋಮವಾರ ಕಿಡಿಕಾರಿದ್ದಾರೆ. ಖರ್ಗೆ ಹೇಳಿಕೆ 'ಬಲು ಅಸಹ್ಯಕರ, ಅಪಮಾನಕರ' ಎಂದು ಕಟುವಾಗಿ ಟೀಕಿಸಿದ್ದಾರೆ.

ವಿಕಸಿತ ಭಾರತ್ ನೋಡುವವರೆಗೂ ಅವರು ಬದುಕಿರಲಿ

ಖರ್ಗೆ ಅವರ ಹೇಳಿಕೆ ಮೋದಿ ಬಗ್ಗೆ ಕಾಂಗ್ರೆಸ್‌ಗಿರುವ ದ್ವೇಷ-ಭಯ ತೋರುತ್ತದೆ. ನಿಂದಿಸುವುದರಲ್ಲಿ ಖರ್ಗೆ ತಮ್ಮ ಪಕ್ಷದ ಎಲ್ಲಾ ನಾಯಕರನ್ನೂ ಮೀರಿಸಿದ್ದಾರೆ. ಅವರ ಆರೋಗ್ಯ ವಿಷಯಕ್ಕೆ ಮೋದಿ ಅವರನ್ನು ಎಳೆತರುವುದು ಸರಿಯಲ್ಲ ಎಂದು ಶಾ ಕಿಡಿಕಾರಿದ್ದಾರೆ.

ಖರ್ಗೆ ಅವರ ಆರೋಗ್ಯಕ್ಕಾಗಿ ಮೋದಿ ಅವರು ಪ್ರಾರ್ಥನೆ ಸಲ್ಲಿಸಿದ್ದಾರೆ. ಖರ್ಗೆ ಅವರು ಇನ್ನೂ ಹಲವು ವರ್ಷ ಬದುಕಲಿ ಎಂದು ನಾನೂ ಪ್ರಾರ್ಥಿಸುವೆ. 2047ರ ವೇಳೆಗೆ ವಿಕಸಿತ ಭಾರತ ನಿರ್ಮಾಣ ಆಗುವುದನ್ನು ನೋಡಲು ಖರ್ಗೆ ಅವರು ಬದುಕಿರಬೇಕು ಎಂದು ಶಾ 'ಎಕ್ಸ್' ಖಾತೆಯಲ್ಲಿ ಬರೆದಿದ್ದಾರೆ.

ಆಗಿದ್ದೇನು?: ಜಮ್ಮು-ಕಾಶ್ಮೀರದಲ್ಲಿ ಚುನಾವಣಾ ರ‍್ಯಾಲಿಯಲ್ಲಿ ಭಾನುವಾರ ಮಾತನಾಡುತ್ತಿದ್ದ ಖರ್ಗೆ ಅವರು ತುಸು ಅಸ್ವಸ್ಥರಾದರು. ಬಳಿಕ ಸುಧಾರಿಸಿಕೊಂಡು ಭಾಷಣ ಮುಂದುವರಿಸಿ, 'ಈಗ ನನಗೆ 83 ವರ್ಷ, ನಾನು ಅಷ್ಟು ಬೇಗ ಸಾಯಲ್ಲ. ಮೋದಿಯನ್ನು ಅಧಿಕಾರದಿಂದ ಕಿತ್ತೊಗೆಯುವವರೆಗೂ ಬದುಕಿರುತ್ತೇನೆ' ಎಂದಿದ್ದರು. ಬಳಿಕ ಖರ್ಗೆ ಅವರಿಗೆ ಕರೆ ಮಾಡಿ ಆರೋಗ್ಯ ವಿಚಾರಿಸಿದ ಪ್ರಧಾನಿ ಮೋದಿ, ಉತ್ತಮ ಆರೋಗ್ಯ, ದೀರ್ಘಾಯುಷ್ಯ ಹಾರೈಸಿದ್ದರು.

ಶಾಗೆ ಕುಟುಕಿದ ಖರ್ಗೆ

ಅಮಿತ್ ಶಾ ಕಿಡಿನುಡಿಗೆ ಅಷ್ಟೇ ಖಾರವಾಗಿ ಪ್ರತಿಕ್ರಿಯಿಸಿರುವ ಕಾಂಗ್ರೆಸ್ ಅಧ್ಯಕ್ಷ ಮಲ್ಲಿಕಾರ್ಜುನ ಖರ್ಗೆ, ಜನಗಣತಿ, ಜಾತಿಗಣತಿ, ಮಣಿಪುರ ಜನಾಂಗೀಯ ಸಂಘರ್ಷ ಮೊದಲಾದ ಗಂಭೀರ ವಿಷಯಗಳತ್ತ ಮೊದಲು ಕೇಂದ್ರ ಗೃಹ ಸಚಿವರು ಗಮನ ಹರಿಸಲಿ ಎಂದು ಕುಟುಕಿದ್ದಾರೆ.

ಬಲಕ್ಕೆ ಹೊರಳಿದ ಆಸ್ಟ್ರೇಲಿಯ; ಕಿಕ್ಕೆಲ್ 'ಎಫ್‌ಪಿಒ' ಪಕ್ಷಕ್ಕೆ ಜಯ

ಆಸ್ಟ್ರೇಲಿಯ ಸಂಸತ್ ಚುನಾವಣೆಯಲ್ಲಿ ಮೊದಲ ಸ್ಥಾನ ಗಳಿಸಿದ ಖುಷಿಯಲ್ಲಿ ಬೆಂಬಲಿಗರ ಜತೆ ಎಫ್‌ಪಿಒ ಪಕ್ಷದ ಮುಖಂಡ ಹರ್ಬರ್ಟ್ ಕಿಕ್ಕೆಲ್

ಸಿಡ್ನಿ: ಆಸ್ಟ್ರೇಲಿಯದಲ್ಲಿ ಇದೇ ಮೊದಲ ಬಾರಿಗೆ ತೀರಾ ಬಲಪಂಥೀಯ ವಾದದ ರಾಜಕೀಯ ಪಕ್ಷವಾದ 'ಪ್ರೀಡಂ ಪಾರ್ಟಿ'(ಎಫ್‌ಪಿಒ) ಚುನಾವಣೆಯಲ್ಲಿ ಗೆಲುವು ಕಂಡಿದೆ. ಹರ್ಬರ್ಟ್ ಕಿಕ್ಕೆಲ್ ನೇತೃತ್ವದ ಪಕ್ಷ 'ಎಫ್‌ಪಿಒ' ಶೇ.29.2ರಷ್ಟು ಮತ ಗಳಿಸಿ ಪ್ರಥಮ ಸ್ಥಾನದಲ್ಲಿದೆ.

ಆಡಳಿತಾರೂಢ ಪಕ್ಷವಾಗಿದ್ದ, ಚಾನ್ಸಲರ್ ಕಾರ್ಲ್ ನೆಹಮ್ಮೆರ್ ನಾಯಕತ್ವದ 'ಕನ್ಸರ್ವೇಟಿವ್ ಪೀಪಲ್ ಪಾರ್ಟಿ'(ಒವಿಪಿ) ಶೇ.26.5ರಷ್ಟು ಮತಗಳನ್ನಷ್ಟೇ ಪಡೆಯಲು ಸಾಧ್ಯವಾಗಿದ್ದು, ಎರಡನೇ ಸ್ಥಾನಕ್ಕೆ ಕುಸಿದಿದೆ.

ಚುನಾವಣೆಯಲ್ಲಿ ಶೇ.74ರಷ್ಟು ಮತದಾನವಾಗಿದೆ. ಕಿಕ್ಕೆಲ್ ಪಕ್ಷ ಕಾರ್ಲ್ ಪಕ್ಷಕ್ಕಿಂತ ಶೇ.2.7ರಷ್ಟು ಅಧಿಕ ಮತಗಳನ್ನು ಗಳಿಸಿ ಗೆಲುವು ಸಾಧಿಸಿದ್ದರೂ, ಸರಕಾರ ರಚನೆಗೆ ಬೇಕಾಗುವಷ್ಟು ಮತಗಳು ಸಿಕ್ಕಿಲ್ಲ. ಹಾಗಾಗಿ ಮೈತ್ರಿಕೂಟ ಸರಕಾರ ರಚಿಸಬೇಕಾದ ಅನಿವಾರ್ಯ ಕಿಕ್ಕೆಲ್ ಅವರಿಗೆ ಎದುರಾಗಿದೆ. ಕಾರ್ಲ್ ಅವರ ಪಕ್ಷ ಮೈತ್ರಿ ಸರಕಾರಕ್ಕೆ ಕಿಕ್ಕೆಲ್ ಜತೆ ಕೈಜೋಡಿಸಲು ನಿರಾಕರಿಸಿದೆ. ಉಳಿದಂತೆ ಎಸ್‌ಪಿಒ ಪಕ್ಷ ಶೇ.21, ನಿಯೋಸ್ ಶೇ.8, ಕೆಪಿಒ ಶೇ.2.3, ಬೀರ್ ಪಕ್ಷ ಶೇ.2 ಮತ ಗಳಿಸಿವೆ. ಈ ಪಕ್ಷಗಳಲ್ಲಿ ಕೆಲವದರ ಜತೆಗೂಡಿ ಮೈತ್ರಿ ಸರಕಾರ ರಚಿಸಬೇಕಿದೆ. ಈಗ ಆಸ್ಟ್ರೇಲಿಯ ರಾಜಕೀಯ ಆಸಕ್ತರ ಗಮನವೆಲ್ಲಾ ಕಿಕ್ಕೆಲ್ ಕಡೆ ನೆಟ್ಟಿದೆ.

183 ಸದಸ್ಯ ಬಲದ ಸಂಸತ್ತಿನಲ್ಲಿ ಕಿಕ್ಕೆಲ್ ಪಕ್ಷ (ಎಫ್‌ಪಿಒ) 56 ಸ್ಥಾನಗಳನ್ನು ಗೆದ್ದಿದೆ. ಕಾರ್ಲ್ ಅವರ ಪಕ್ಷ (ಒವಿಪಿ) 52, ಸೋಷಿಯಲ್ ಡೆಮಾಕ್ರಾಟ್ಸ್(ಎಸ್‌ಪಿಒ) 41 ಸ್ಥಾನ ಗಳಿಸಿವೆ.

ತೀರಾ ಬಲಪಂಥೀಯರ ಪಕ್ಷ ಚುನಾವಣೆಯಲ್ಲಿ ಗೆಲುವು ಸಾಧಿಸಿರುವುದರಿಂದ ಆಸ್ಟ್ರೇಲಿಯದಲ್ಲಿ ಹೊಸಶಕೆ ಶುರುವಾದಂತಿದೆ ಎಂದು ಬಿಬಿಸಿ ಸೇರಿದಂತೆ ವಿವಿಧ ಮಾಧ್ಯಮಗಳು ವರದಿ ಮಾಡಿವೆ.

ದೇವರನ್ನ ರಾಜಕೀಯದಿಂದ ಹೊರಗಿಡಿ

ಆಂಧ್ರ ಮುಖ್ಯಮಂತ್ರಿಗೆ ಸುಪ್ರೀಂ ಚಾಟಿ | ರಾಜ್ಯ ಸರಕಾರ ರಚಿಸಿದ ಎಸ್‌ಐಟಿಗೆ ತಡೆ

ದೆಹಲಿ: ತಿರುಪತಿ ಲಡ್ಡು ತಯಾರಿಕೆಗೆ ಪ್ರಾಣಿಗಳ ಕೊಬ್ಬು ಬೆರೆಸಿದ ತುಪ್ಪ ಬಳಸಲಾಗಿದೆ ಎಂಬ ಆರೋಪ ಸಂಬಂಧ ವಿಚಾರಣೆ ನಡೆಸಲು ಸೋಮವಾರ ಆರಂಭಿಸಿದ ಸುಪ್ರೀಂ ಕೋರ್ಟ್ 'ಕನಿಷ್ಠ ದೇವರನ್ನಾದರೂ ರಾಜಕೀಯದಿಂದ ಹೊರಗಿಡಿ' ಎಂದು ಬೇಸರದಿಂದ ಹೇಳಿದೆ.

ಲಡ್ಡು ಪ್ರಸಾದ ತಯಾರಿಕೆಯಲ್ಲಿ ಪ್ರಾಣಿಗಳ ಕೊಬ್ಬು ಬೆರೆತ ತುಪ್ಪ ಬಳಸಲಾಗಿದೆ ಎಂದು ಮಾಧ್ಯಮದೆದುರು ನೇರ ಆರೋಪ ಮಾಡಿದ ಆಂಧ್ರಪ್ರದೇಶ ಸಿಎಂ ಚಂದ್ರಬಾಬು ನಾಯ್ಡು ನಡೆಗೆ ಪೀಠ ತೀವ್ರ ಅಸಮಾಧಾನ ವ್ಯಕ್ತಪಡಿಸಿದೆ.

ನ್ಯಾಯಾಲಯದ ಮೇಲ್ವಿಚಾರಣೆಯಲ್ಲೇ ತಿರುಪತಿ ಲಡ್ಡು ವಿವಾದ ತನಿಖೆ ಆಗಬೇಕು ಎಂದು ಆಗ್ರಹಿಸಿ ಸಲ್ಲಿಸಲಾಗಿರುವ ಅರ್ಜಿಗಳ ವಿಚಾರಣೆ ನಡೆಸಿದ ನ್ಯಾಯಮೂರ್ತಿ ಬಿ.ಆರ್.ಗವಾಯಿ ಹಾಗೂ ನ್ಯಾ. ಕೆ.ವಿ.ವಿಶ್ವನಾಥನ್ ಅವರನ್ನೊಳಗೊಂಡ ದ್ವಿಸದಸ್ಯ ಪೀಠ 'ಲ್ಯಾಬ್ ವರದಿ ನೋಡಿದರೆ ಪ್ರಾಥಮಿಕವಾಗಿ ತಿರಸ್ಕೃತಗೊಂಡಿದ್ದ ತುಪ್ಪದ ಮಾದರಿಯನ್ನು ಪರೀಕ್ಷೆಗೆ ಒಳಪಡಿಸಿರುವಂತೆ ಕಾಣಿಸುತ್ತದೆ. ಈ ಕಲಬೆರಕೆ ತುಪ್ಪವನ್ನೇ ಪ್ರಸಾದ ತಯಾರಿಸಲು ಬಳಸಲಾಗಿದೆ ಎಂಬುದಕ್ಕೆ ಯಾವ ಸಾಕ್ಷಿ ಇದೆ?' ಎಂದು ಪ್ರಶ್ನಿಸಿದೆ.

ಲಡ್ಡುಗೆ ಕಲಬೆರಕೆ ತುಪ್ಪ ಬಳಕೆ ಮತ್ತು ಹಿಂದಿನ ವೈಎಸ್ ಜಗನ್ ರೆಡ್ಡಿ ಸರಕಾರದ ಅವಧಿಯಲ್ಲಿ ತಿರುಪತಿ ತಿರುಮಲ ದೇಗುಲದಲ್ಲಿ ನಡೆದಿದೆ ಎನ್ನಲಾದ ಅವ್ಯವಹಾರಗಳ ತನಿಖೆಗಾಗಿ ರಾಜ್ಯ ಸರಕಾರ ರಚಿಸಿದ ವಿಶೇಷ ತನಿಖಾ ತಂಡ(ಎಸ್‌ಐಟಿ) ತನಿಖೆ ಮುಂದುವರೆಸಬಾರದು ಎಂದೂ ಪೀಠ ಸೂಚನೆ ನೀಡಿದೆ. ಆ ಮೂಲಕ ಹೊಸದಾಗಿ ಎಸ್‌ಐಟಿ ರಚಿಸಿ ತನಿಖೆಗೆ ವಹಿಸುವ ಸೂಚನೆ ನೀಡಿದೆ. ಈ ವಿಚಾರವಾಗಿ ಸಾಲಿಸಿಟರ್ ಜನರಲ್ ತುಷಾರ್ ಮೆಹ್ತಾ ಅವರಿಗೆ ಕೇಂದ್ರದಿಂದ ನಿರ್ದೇಶನ ಪಡೆಯುವಂತೆ ಸೂಚಿಸಲಾಗಿದೆ. ಬಳಿಕ ಪೀಠ ವಿಚಾರಣೆಯನ್ನು ಗುರುವಾರಕ್ಕೆ ಮುಂದೂಡಿದೆ.

ಸಿಎಂ ನಡೆಗೆ ಅಸಮಾಧಾನ

ತಿರುಪತಿ ಲಡ್ಡು ಪ್ರಸಾದದಲ್ಲಿ ಕಳಪೆ ತುಪ್ಪ ಬಳಕೆಯಾಗಿಲ್ಲ ಎಂದಾದಲ್ಲಿ ಇಡೀ ವಿವಾದವೇ ಸುಳ್ಳಾಗುತ್ತದೆ. ಜನರ ನಂಬಿಕೆ ವಿಚಾರದಲ್ಲಿ ವಿವಾದ ಸೃಷ್ಟಿಯಾಗಿದೆ. ಇಂತಹ ವಿಚಾರದಲ್ಲಿ ರಾಜಕೀಯ ಸಲ್ಲ. ಖಚಿತ ಮಾಹಿತಿ ಇಲ್ಲದೇ, ತನಿಖೆಯೂ ಆಗದೇ ಮಾಧ್ಯಮದೆದುರು ಹೇಳಿಕೆ ನೀಡುವ ಅಗತ್ಯವೇನಿತ್ತು? ಎಂದು ಆಂಧ್ರಪ್ರದೇಶ ಸರಕಾರದ ಪರ ಹಾಜರಾಗಿದ್ದ ಹಿರಿಯ ವಕೀಲ ಮುಕುಲ್ ರೋಹ್ಟಗಿ ಅವರನ್ನು ಸುಪ್ರೀಂ ಕೋರ್ಟ್ ಪ್ರಶ್ನಿಸಿದೆ. ಕೋಟ್ಯಂತರ ಜನರ ನಂಬಿಕೆಗೆ ಸಂಬಂಧಿಸಿದ ವಿಚಾರಗಳಲ್ಲಿ ಆರೋಪ ಮಾಡುವಾಗ ಸೂಕ್ಷ್ಮತೆ ಇರಬೇಕು ಎಂದೂ ಹೇಳಿದೆ.

ಕಥುವಾ: ಒಬ್ಬ ಉಗ್ರನ ಹತ್ಯೆ, ಶಸ್ತ್ರಾಸ್ತ್ರ ವಶ

ಇಬ್ಬರು ಪೊಲೀಸ್ ಅಧಿಕಾರಿಗಳಿಗೆ ಗುಂಡೇಟು | ಭದ್ರತಾ ಪಡೆ-ಉಗ್ರರ ಚಕಮಕಿ

ಶ್ರೀನಗರ: ಜಮ್ಮು-ಕಾಶ್ಮೀರದ ಕಥುವಾ ಜಿಲ್ಲೆಯಲ್ಲಿ ಸೇನೆಯ ರೈಸಿಂಗ್ ಸ್ಟಾರ್ ಕಾರ್ಪ್ಸ್ ಮತ್ತು ಜಮ್ಮು-ಕಾಶ್ಮೀರ ಪೊಲೀಸರು ನಡೆಸುತ್ತಿರುವ ಜಂಟಿ ಕಾರ್ಯಾಚರಣೆಯಲ್ಲಿ ಮತ್ತೊಬ್ಬ ಉಗ್ರನನ್ನು ಕೊಂದು ಶಸ್ತ್ರಾಸ್ತ್ರಗಳನ್ನು ವಶಪಡಿಸಿಕೊಳ್ಳಲಾಗಿದೆ. ಭಾನುವಾರದ ಕಾರ್ಯಾಚರಣೆಯಲ್ಲಿ ಇಬ್ಬರು ಜೆ-ಕೆ ಪೊಲೀಸ್ ಅಧಿಕಾರಿಗಳು ಗಾಯಗೊಂಡಿದ್ದಾರೆ. ಕಾರ್ಯಾಚರಣೆ ಮುಂದುವರಿದಿದೆ ಎಂದು ಸೇನೆಯ ವೆಸ್ಟರ್ನ್ ಕಮಾಂಡ್ ಮಾಹಿತಿ ನೀಡಿದೆ.

ರಜೌರಿಯಲ್ಲಿ ಭದ್ರತಾ ಪಡೆಗಳು-ಉಗ್ರರ ನಡುವೆ ಸೋಮವಾರವೂ ಗುಂಡಿನ ಚಕಮಕಿ ಮುಂದುವರಿದಿದೆ. ಉಗ್ರರು ಅಡಗಿರುವ ಬಗ್ಗೆ ಗುಪ್ತಚರ ಇಲಾಖೆಯ ನಿರ್ದಿಷ್ಟ ಮಾಹಿತಿ ಆಧರಿಸಿ ರಜೌರಿಯ ಥಾನಮಂಡಿ ಪೊಲೀಸ್ ಠಾಣೆ ವ್ಯಾಪ್ತಿಯ ಮನ್ಯಾಲ್ ಗಲಿಯಲ್ಲಿ ಭದ್ರತಾ ಪಡೆಗಳು ಜಂಟಿ ಕಾರ್ಯಾಚರಣೆ ನಡೆಸಿವೆ. ಎರಡೂ ಕಡೆಯಿಂದ ಕೆಲವು ಸುತ್ತುಗಳನ್ನು ಗುಂಡು ಹಾರಿಸಲಾಗಿದೆ. ಪ್ರದೇಶವನ್ನು ಭದ್ರತಾಪಡೆಗಳು ಸುತ್ತುವರಿದಿವೆ. ಹೆಚ್ಚಿನ ವಿವರಗಳಿಗಾಗಿ ಕಾಯಲಾಗುತ್ತಿದೆ ಎಂದು ಜಮ್ಮು ವಲಯದ ಎಡಿಜಿಪಿ ತಿಳಿಸಿದ್ದಾರೆ.

ಹಿಜ್ಬುಲ್ಲಾ ನಾಯಕ ನಸ್ರಲ್ಲಾ ಸಾವಿಗೆ ಸಿರಿಯ ಸಂಭ್ರಮ!

ದಮಾಸ್ಕಸ್: ಲೆಬನಾನ್‌ನ ಉಗ್ರ ಸಂಘಟನೆ 'ಹಿಜ್ಬುಲ್ಲಾ'ದ ಮುಖ್ಯ ಕಮಾಂಡರ್ ಹಸನ್ ನಸ್ರಲ್ಲಾ ಇಸ್ರೇಲ್ ರಾಕೆಟ್ ದಾಳಿಯಲ್ಲಿ ಸಾವಿಗೀಡಾಗಿರುವುದಕ್ಕೆ ಮಧ್ಯ ಪ್ರಾಚ್ಯದ ಹಲವು ರಾಷ್ಟ್ರಗಳಲ್ಲಿ ಶೋಕಾಚರಣೆ ನಡೆದಿದ್ದರೆ, ಪಕ್ಕದ ಸಿರಿಯ ದೇಶದ ಕೆಲವೆಡೆ ಸಂಭ್ರಮಾಚರಣೆ ನಡೆದಿದೆ! ಹಸನ್ ನಸ್ರಲ್ಲಾ ಸಾವಿನ ಸುದ್ದಿ ಕೇಳಿ ಬೀದಿಗಿಳಿದ ಜನತೆ ಪಟಾಕಿ ಸಿಡಿಸಿ, ಸಿಹಿ ಹಂಚಿ ಸಂಭ್ರಮಿಸಿದ್ದಾರೆ.

ಸಿರಿಯ ರಾಷ್ಟ್ರದ ವಾಯುವ್ಯ ಭಾಗದಲ್ಲಿರುವ ಇದ್ಲಿಬ್ ಪ್ರದೇಶದಲ್ಲಿ ಹಸನ್ ಸಾವಿನ ಸುದ್ದಿ ಹರಡುತ್ತಿದ್ದಂತೆ ಜನ ಸಂಭ್ರಮಿಸಿದ್ದಾರೆ. ಆತ ಸಿರಿಯ ಜನರಿಂದಲೇ ಸಾಯಬೇಕಿತ್ತು ಎಂದು ಕೊಂಚ ಅಸಮಾಧಾನವನ್ನೂ ವ್ಯಕ್ತಪಡಿಸಿದ್ದಾರೆ.

ಈ ಪ್ರದೇಶದ ಜನರು ಹಸನ್ ನಸ್ರಲ್ಲಾನನ್ನು ಬಹಳವಾಗಿ ದ್ವೇಷಿಸುತ್ತಾರೆ. 2011ರಲ್ಲಿ ನಡೆದ ಸಿರಿಯ ಆಂತರ್ಯುದ್ಧದಲ್ಲಿ ಸಾವಿರಾರು ಜನರ ಸಾವಿಗೆ ಬಾಷರ್ ಅಲ್ ಅಸ್ಸಾದ್ ಕಾರಣನಾಗಿದ್ದ. ಹಸನ್ ನಸ್ರಲ್ಲಾ, ಬಾಷರ್‌ನ ಸಹಚರ. ಆ ಕಾರಣಕ್ಕಾಗಿ ನಸ್ರಲ್ಲಾನನ್ನು ಸದೆಬಡಿಯಲು ಸಿರಿಯದ ಬಹಳಷ್ಟು ಸಂಘಟನೆಗಳು ಸಿದ್ಧತೆ ಮಾಡಿಕೊಂಡು ಸಮಯಕ್ಕಾಗಿ ಕಾಯುತ್ತಿದ್ದವು ಎನ್ನಲಾಗಿದೆ.

ಶಿತೆ ಪವಿತ್ರ ಪ್ರದೇಶಗಳನ್ನು ಹಾಗೂ ಗಡಿ ಗ್ರಾಮಗಳನ್ನು ರಕ್ಷಿಸುವುದಾಗಿ ಹೇಳಿಕೊಂಡು ಬಂದಿದ್ದ ಬಂಡುಕೋರರು ನಿಧಾನವಾಗಿ ಸುನ್ನಿ ಪ್ರಾಬಲ್ಯದ ಪ್ರದೇಶಗಳಲ್ಲಿ ಬಹಳಷ್ಟು ಜನರನ್ನು ಸಾಯಿಸಿ ತಮ್ಮ ಅಧಿಕಾರ ವ್ಯಾಪ್ತಿ ವಿಸ್ತರಿಸಿಕೊಂಡಿದ್ದರು. ಈ ಹಿನ್ನೆಲೆಯಲ್ಲೇ ನಸ್ರಲ್ ಸಾವಿಗೆ ಸಂಭ್ರಮಾಚರಣೆಯಾಗಿದೆ. ಗಂಡ, ಮಕ್ಕಳನ್ನು ಕಳೆದುಕೊಂಡ ಎಷ್ಟೋ ಮಹಿಳೆಯರ ಮನಸ್ಸಿಗೆ ಶಾಂತಿ ಸಿಕ್ಕಿದೆ ಎಂದು ಇದ್ಲಿಬ್ ಜನತೆ ಹೇಳುತ್ತಿದ್ದಾರೆ.

ದಲಿತ ಯುವಕನ 'ಐಐಟಿ' ಕನಸು ನನಸಾಗಿಸಿದ ಸಿಜೆಐ

ಸಂವಿಧಾನದ ವಿಧಿ 142ರಡಿ ದತ್ತವಾದ ವಿಶೇಷ ಅಧಿಕಾರ ಬಳಸಿ ಆದೇಶ

ದೆಹಲಿ: 2024ರ 'ಅತ್ಯುತ್ತಮ ಚಲನಚಿತ್ರ'ವಾಗಿ ಫಿಲಂಫೇರ್ ಪ್ರಶಸ್ತಿ ಪಡೆದ 'ಟ್ವೆಲ್ತ್ ಫೇಲ್' ಹಿಂದಿ ಸಿನಿಮಾ ಕಥಾನಾಯಕ ಮನೋಜ್ ಕುಮಾರ್ ಶರ್ಮಾ (ನಟ: ವಿಕ್ರಾಂತ್ ಮೆಸ್ಸೆ) ಕಥೆ-ವ್ಯಥೆಗೆ ಹೋಲುವಂತಹುದೇ ಪರಿಸ್ಥಿತಿಯಲ್ಲಿದ್ದ, ಐಐಟಿ ಪ್ರವೇಶ ಕನಸು ಕಂಡಿದ್ದ ಬಡ ಕುಟುಂಬದ ಪ್ರತಿಭಾವಂತ ದಲಿತ ಯುವಕನೊಬ್ಬನ ನೈಜ ಪ್ರಸಂಗವಿದು.

ಪ್ರತಿಷ್ಠಿತ 'ಐಐಟಿ' ಶಿಕ್ಷಣ ಸಂಸ್ಥೆಯಲ್ಲೇ ವ್ಯಾಸಂಗ ಮಾಡಿ ಬಿಟೆಕ್ ಪದವೀಧರ ಆಗಬೇಕೆಂದು ಕನಸು ಕಂಡಿದ್ದ ಉತ್ತರ ಪ್ರದೇಶದ ಮುಜಫ್ಫರ್ ನಗರದ ಬಡ ಕುಟುಂಬದ ದಲಿತ ಯುವಕ 18 ವರ್ಷದ ಅತುಲ್ ಕುಮಾರ್‌ಗೆ, 'ಜೆಇಇ' ಮೂಲಕವೇ 'ಐಐಟಿ ಧನಬಾದ್'ನಲ್ಲಿ ಬಿಟೆಕ್‌ಗೆ (ಎಲೆಕ್ಟ್ರಿಕಲ್ ಇಂಜಿನಿಯರಿಂಗ್) ಸೀಟು ಸಿಕ್ಕಿತ್ತು. ಜೂ.24ಕ್ಕೆ ಶುಲ್ಕ ಪಾವತಿಗೆ ಕಡೆ ದಿನವಾಗಿತ್ತು. ಆದರೆ, ದಿನಗೂಲಿಯಾದ ಅತುಲ್ ತಂದೆಗೆ ಕಡೆ ದಿನದವರೆಗೂ ಮಗನ ಕಾಲೇಜು ಪ್ರವೇಶ ಶುಲ್ಕಕ್ಕೆ ಬೇಕಾದ 17,500 ರು. ಹೊಂದಿಸಲಾಗಲೇ ಇಲ್ಲ. ಪರಿಣಾಮ ಐಐಟಿ ಸೀಟು ರದ್ದುಗೊಂಡು ಅತುಲ್‌ನ ಐಐಟಿ ಕನಸು ಭಗ್ನವಾಗುವುದರಲ್ಲಿತ್ತು.

ಇಂಥ ಕಷ್ಟದ ಸಮಯದಲ್ಲಿ ಅಸಹಾಯಕನಾಗಿದ್ದ ಅತುಲ್‌ನ ಸಹಾಯಕ್ಕೆ ಬಂದವರು ನ್ಯಾ.ಡಿ.ವೈ. ಚಂದ್ರಚೂಡ್. ಪ್ರವೇಶದ ಅವಧಿ ಕೊನೆಗೊಂಡಿದ್ದರೂ ಪರವಾಗಿಲ್ಲ, ಅತುಲ್‌ನನ್ನು ಕಾಲೇಜಿಗೆ ಸೇರಿಸಿಕೊಳ್ಳಬೇಕು ಎಂದು ಕಾಲೇಜಿಗೆ ಸೂಚಿಸಿದರು. ಆದರೆ ಐಐಟಿ ಧನಬಾದ್ ಆಡಳಿತ 'ಪ್ರವೇಶದ ಅವಧಿ ಮುಗಿದಿದೆ' ಎಂದಿತು.

ಆದರೆ, ಮುಖ್ಯ ನ್ಯಾ. ಡಿ.ವೈ.ಚಂದ್ರಚೂಡ್ ಅಷ್ಟಕ್ಕೇ ಸುಮ್ಮನಾಗಲಿಲ್ಲ. ಸಂವಿಧಾನದ ವಿಧಿ 142ರಡಿ ಪ್ರದತ್ತವಾದ 'ವಿಶೇಷ ಅಧಿಕಾರ' ಬಳಸಿ ಅತುಲ್‌ಗೆ 'ಐಐಟಿ- ಧನಬಾದ್'ನ ಬಿಟೆಕ್ ಎಲೆಕ್ಟ್ರಿಕಲ್ ಇಂಜಿನಿಯರಿಂಗ್ ಪ್ರವೇಶ ಸಿಗುವಂತೆ ಮಾಡಿದ್ದಾರೆ. ಯುವಕನ ಐಐಟಿ ಕನಸು ನನಸಾಗಿಸಿದ್ದಾರೆ.

ಅತುಲ್ ಕುಮಾರ್ ಬಡ ಕುಟುಂಬದಲ್ಲೇ ಜನಿಸಿದ್ದರೂ ಪ್ರತಿಭಾವಂತನಾಗಿದ್ದಾನೆ. ಇಂಜಿನಿಯರಿಂಗ್ ಕಾಲೇಜು ಪ್ರವೇಶ ಪರೀಕ್ಷೆ ಜೆಇಇ ತೇರ್ಗಡೆಯಾಗಿದ್ದಾನೆ. ಕಾನೂನು ನೆರವು ಕೋರಿ ಮೊದಲು ಜಾರ್ಖಂಡ್, ನಂತರ ಮದ್ರಾಸ್ ಹೈಕೋರ್ಟ್ ಎಂದು ಕಂಬ ಕಂಬ ಅಲೆದಿದ್ದಾನೆ. ಕಾಲೇಜು ಪ್ರವೇಶ ಶುಲ್ಕ ಕಟ್ಟಲಾಗಲಿಲ್ಲ ಎಂಬ ಕಾರಣಕ್ಕೆ ಬಡ ಪ್ರತಿಭಾವಂತ ಯುವಕನೊಬ್ಬನ ಕನಸು ಯಾವುದೇ ಕಾರಣಕ್ಕೂ ವ್ಯರ್ಥವಾಗಬಾರದು.

-ಡಿ.ವೈ.ಚಂದ್ರಚೂಡ್
ಸುಪ್ರೀಂ ಕೋರ್ಟ್ ಮುಖ್ಯ ನ್ಯಾಯಮೂರ್ತಿ

ಮೈಸೂರು ಮಹಾನಗರಪಾಲಿಕೆ
ಕಾರ್ಯಪಾಲಕ ಅಭಿಯಂತರರವರ ಕಛೇರಿ,
ನೀಸ & ಒಚ (ಪೂರ್ವ) ವಿಭಾಗ, ವಾವಿನೀಸ ಆವರಣ, ಯಾದವಗಿರಿ, ಮೈಸೂರು.

ಟೆಂಡರ್ ಪ್ರಕಟಣೆ ಸಂಖ್ಯೆ: ಮೈನಪಾ/ಕಾಇಂ/ನೀಸ&ಒಚ(ಪೂರ್ವ)/ಟಿಎನ್-8/483/2024-25 ದಿನಾಂಕ: 30-09-2024

ಟೆಂಡರ್ ಪ್ರಕಟಣೆ (ಕರ್ನಾಟಕ ಸರ್ಕಾರದ ಕೆ.ಪಿಪಿ ಪೋರ್ಟಲ್ ಮುಖಾಂತರ ಮಾತ್ರ)

ಪಾಲಿಕೆ ಅನುದಾನದಡಿ KTPP ನಿಯಮಗಳಿಗೆ ಒಳಪಟ್ಟಂತೆ ಟೆಂಡರ್‌ಗಳಿಗೆ ಕರ್ನಾಟಕ ಸರ್ಕಾರದ ಕೆ.ಪಿಪಿ ಪೋರ್ಟಲ್ ಮುಖಾಂತರ ಟೆಂಡರ್ ಆಹ್ವಾನಿಸಲಾಗಿದೆ. ವಿವರ ಈ ಕೆಳಕಂಡಂತಿರುತ್ತದೆ.

				ಸಂಜೆ 4.30 ಗಂಟೆ ನಂತರ	ಬೆಳಿಗ್ಗೆ 11.00 ಗಂಟೆ	ಬೆಳಿಗ್ಗೆ 11.30 ಗಂಟೆ ನಂತರ
ಕ್ರ ಸಂ	ವಿವರ	ಕಾಮಗಾರಿ ಸಂಖ್ಯೆ	ಟೆಂಡರ್ ಮೊತ್ತ (ರೂ.ಲಕ್ಷಗಳಲ್ಲಿ)	ಕೆ.ಪಿ.ಪಿ. ಪೋರ್ಟಲ್‌ನಲ್ಲಿ ಟೆಂಡರ್ ಚಾಲ್ತಿಗೆ ಬರುವ ದಿನಾಂಕ	ಟೆಂಡರ್ ಸಲ್ಲಿಸಲು ಕೊನೆಯ ದಿನಾಂಕ	ತಾಂತ್ರಿಕ / ಆರ್ಥಿಕ ಬಿಡ್ ತೆರೆಯುವ ದಿನಾಂಕ
1	KW-2 & KW-3	4	245.30	05.10.2024	21.10.2024	22.10.2024
2	KC-4	6	218.68	05.10.2024	21.10.2024	22.10.2024
3	KC-7	6	-	05.10.2024	21.10.2024	22.10.2024

ವಿಶೇಷ ಸೂಚನೆ: ಮುಂದೆ ಯಾವುದೇ ಸೂಚನೆ/ಬದಲಾವಣೆ/ತಿದ್ದುಪಡಿಗಳಿದ್ದಲ್ಲಿ ಕೆ.ಪಿ.ಪಿ. ಪೋರ್ಟಲ್‌ನಲ್ಲಿ ಮಾತ್ರ ಪ್ರಕಟಿಸಲಾಗುವುದು ಮತ್ತು ಯಾವುದೇ ಪತ್ರಿಕಾ ಪ್ರಕಟಣೆ ಹೊರಡಿಸಲಾಗುವುದಿಲ್ಲ.

ಕಾರ್ಯಪಾಲಕ ಅಭಿಯಂತರರು
ನೀಸ & ಒಚ (ಪೂರ್ವ) ವಿಭಾಗ
ಮೈಸೂರು ಮಹಾನಗರ ಪಾಲಿಕೆ, ಮೈಸೂರು

ಸಮಾಚಾರ ಸಣ್ಣದಲ್ಲ

ನೂತನ ಮದರಸ ಉದ್ಘಾಟನೆ

ಪಿರಿಯಾಪಟ್ಟಣ: ತಾಲೂಕಿನ ಕಿರನಹಳ್ಳಿ ಗ್ರಾಮದಲ್ಲಿ ನೂತನವಾಗಿ ನಿರ್ಮಾಣಗೊಂಡಿರುವ ಮಸ್ಜಿದ್ ವುಲ್ ಹಮ್ದ್ ಮಸೀದಿಯನ್ನು, ಗುಜರಾತ್ ನ ಇಸ್ಲಾಂ ಧರ್ಮದ ಮುಖ್ಯ ಗುರುಗಳಾದ ಸಲಾವುದ್ದೀನ್ ಸೈಫಿ ಉದ್ಘಾಟನೆ ಮಾಡಿದರು. ನಂತರ ಮಾತನಾಡಿದ ಅವರು, ಮೌಢ್ಯಗಳಿಂದ ದೂರವಿದ್ದು ಧಾರ್ಮಿಕ ಚಿಂತನೆಗಳನ್ನು ಮೈಗೂಡಿಸಿಕೊಂಡು ಸಂಕಷ್ಟದಲ್ಲಿರುವವರಿಗೆ ನೆರವಾಗುವುದರೊಂದಿಗೆ ಸಮಾಜ ಸೇವೆಯಲ್ಲಿ ತೊಡಗಿಸಿಕೊಳ್ಳಬೇಕು ಎಂದು ಹೇಳಿದರು. ಈ ವೇಳೆ ರಾಮನಗರದ ಮುಫ್ತಿ ತಾರ್ಯಿ ಖುರೈಸಿ ಸಾಬ್, ಮೈಸೂರಿನ ಮುಫ್ತಿ ಸಲ್ಮಾನ್ ಸಾಬ್, ಮುಫ್ತಿ ನಸೀಮ್ ಸಾಬ್,ಶಾಕಿಬ್ ಹಜರತ, ಅಧ್ಯಕ್ಷರಾದ ಸೈಯದ್ ಮತಿನ್ ಅಬ್ಬಾಸ್, ಕಾರ್ಯದರ್ಶಿ ನೂರ್ ಮತಿನ್, ಕಾಂಗ್ರೆಸ್ ಮುಖಂಡ ಸಮಿವುಲ್ಲಾ ಖಾನ್ ಇದ್ದರು.

ಹೆಬ್ಬಾಳು ಕೃಷಿ ಪತ್ತಿನ ಸಂಘಕ್ಕೆ 2.80 ಲಕ್ಷ ಲಾಭ

ಕೆ.ಆರ್.ನಗರ: ತಾಲೂಕಿನ ಹೆಬ್ಬಾಳು ಕೃಷಿ ಪತ್ತಿನ ಸಹಕಾರ ಸಂಘ 2.80 ಲಕ್ಷ ಲಾಭ ಗಳಿಸಿದ್ದು, ಮುಂದಿನ ದಿನಗಳಲ್ಲಿ ಮತ್ತಷ್ಟು ಲಾಭ ಗಳಿಸಲು ಸಂಘದ ಆಡಳಿತ ಮಂಡಳಿ ಶ್ರಮಿಸಲಿದೆ ಎಂದು ಸಂಘದ ಅಧ್ಯಕ್ಷ ಎಚ್.ಎಚ್.ನಾಗೇಂದ್ರ ಹೇಳಿ ದರು. ಮಹಾಸಭೆಯ ಅಧ್ಯಕ್ಷತೆ ವಹಿಸಿ ಮಾತ ನಾಡಿ, ಸಂಘದ ವ್ಯಾಪ್ತಿಯಲ್ಲಿ 90 ಮಹಿಳಾ ಸ್ವ-ಸಹಾಯ ಸಂಘಗಳು ರಚನೆಯಾಗಿದ್ದು, ಸಂಘಗಳ ಆರ್ಥಿಕ ಅಭಿವೃದ್ಧಿಗೆ ಸಹಕಾರ ನೀಡಲಾಗುತ್ತದೆ ಎಂದರು. ರೈತ ಸದಸ್ಯರುಗಳಿಗೆ 5 ಕೋಟಿ ರೂ ಸಾಲ ನೀಡಲು ಆಡಳಿತ ಮಂಡಳಿ ಸಭೆಯಲ್ಲಿ ನಿರ್ಧರಿಸಲಾಗಿದ್ದು ಹೊಸ ರೈತ ಸದಸ್ಯರಿಗೂ ಸಾಲ ನೀಡಲಾಗುವುದು ಎಂದರು. ಸಂಘದ ಮುಖ್ಯ ಕಾರ್ಯನಿರ್ವಹಣಾಧಿಕಾರಿ ಡಿ.ಎಸ್.ಚಂದ್ರಶೇಖರ್ ವರದಿ ಓದಿದರು. ಸಭೆಯಲ್ಲಿ ಸಂಘದ ಉಪಾಧ್ಯಕ್ಷ ಸಿ.ಎಂ.ರಾಜೇಶ್, ನಿರ್ದೇಶಕರಾದ ಸಿ.ಆರ್.ಶಿವಪ್ರಕಾಶ್, ರಾಮಚಂದ್ರನಾಯಕ, ಹೆಚ್.ಕೆ.ಧನಂಜಯ, ಎನ್.ಪಿ.ಪ್ರಸನ್ನ, ಹೆಚ್.ಕೆ.ಮಂಜುನಾಥ್, ಹೆಚ್.ಎಸ್.ರವಿಕುಮಾರ್, ಶಶಿಕಲಾ, ರೂಪ, ಬ್ಯಾಂಕ್ ಪ್ರತಿನಿಧಿ ಉಮೇಶ್, ಸಿಬ್ಬಂದಿಗಳಾದ ಎಂ.ಪಿ.ಉದಯಕುಮಾರ್, ಡಿ.ಕೆ.ಪುನೀತ್ ಹಾಜರಿದ್ದರು.

ಅ.3ರಂದು ಸಿಎಂ ಕಪ್ ಕ್ರೀಡಾಕೂಟ

ಮೈಸೂರು: ದಸರಾ ಮಹೋತ್ಸವಕ್ಕಾಗಿ ಅ.3ರಿಂದ 6ರವರೆಗೆ ದಸರಾ ಸಿಎಂ ಕಪ್ ಕ್ರೀಡಾಕೂಟ ಆಯೋಜಿಸಲಾಗಿದ್ದು, ಅ.3ರಂದು ಉದ್ಘಾಟನೆ ಆಗಲಿದೆ ಎಂದು ಕ್ರೀಡಾ ಇಲಾಖೆಯ ಜಂಟಿ ನಿರ್ದೇಶಕ ಡಾ. ಜಿತೇಂದ್ರ ಶೆಟ್ಟಿ ಸುದ್ದಿಗೋಷ್ಠಿಯಲ್ಲಿ ತಿಳಿಸಿದರು. ಮುಖ್ಯಮಂತ್ರಿ ಸಿದ್ದರಾಮಯ್ಯ ಉದ್ಘಾಟನೆ ಮಾಡಲಿದ್ದು, ಸಚಿವ ಡಾ.ಎಚ್. ಮಹದೇವಪ್ಪ, ಶಾಸಕ ತನ್ವೀರ್ ಸೇಠ್ ಪಾಲ್ಗೊಳ್ಳುವರು. ಈ ಬಾರಿ ದಸರಾ ಸಿ.ಎಂ ಕಪ್ ಕ್ರೀಡಾಕೂಟ ಉದ್ಘಾಟನೆಗೆ 2024ರ ಪ್ಯಾರಿಸ್ ಒಲಂಪಿಕ್ಸ್ ನ ಕಂಚಿನ ಪದಕದ ವಿಜೇತ ಹಾಕಿ ತಂಡದ ನಾಯಕ ಹರ್ಮನ್ ಪ್ರೀತ್ ಸಿಂಗ್ ಮುಖ್ಯ ಅತಿಥಿಯಾಗಿ ಆಗಮಿಸಲಿದ್ದು, ಸುಮಾರು 3000 ಪುರುಷ ಹಾಗೂ ಮಹಿಳಾ ಕ್ರೀಡಾಪಟುಗಳು ಭಾಗವಹಿಸಲಿದ್ದಾರೆ ಎಂದರು. ಕ್ರೀಡಾಕೂಟದಲ್ಲಿ ಬೆಳಗಿನ ಉಪಹಾರ, ಮಧ್ಯಾಹ್ನದ ಭೋಜನ, ರಾತ್ರಿಯ ಊಟದ ವ್ಯವಸ್ಥೆಯನ್ನು ನಂಜರಾಜ ಬಹದ್ದೂರ್ ಛತ್ರದಲ್ಲಿ ಆಯೋಜಿಸ ಲಾಗಿದೆ. ಸುಮಾರು 4000 ಜನರಿಗೆ ವಸತಿ ವ್ಯವಸ್ಥೆ ಕಲ್ಪಿಸಲಾಗುವುದು ಎಂದು ತಿಳಿಸಿದರು. ಸುದ್ದಿಗೋಷ್ಠಿಯಲ್ಲಿ ಮುಖ್ಯ ಕೋಚ್ ವಸಂತ್ ಕುಮಾರ, ಕ್ರೀಡಾ ಇಲಾಖೆಯ ಸಹಾಯಕ ನಿರ್ದೇಶಕ ಭಾಸ್ಕರ್ ನಾಯಕ್ ಉಪಸ್ಥಿತರಿದ್ದರು.

ಸೋರಲಮಾವು: ಸರಣಿ ಕಳ್ಳತನ

ಚಿ.ನಾ.ಹಳ್ಳಿ: ತಾಲೂಕಿನ ಹಂದನಕೆರೆ ಹೋಬಳಿ ಸೋರಲಮಾವು ಗ್ರಾಮದಲ್ಲಿ ಭಾನುವಾರ ರಾತ್ರಿ ನಾಲ್ಕು ಮನೆಗಳಲ್ಲಿ ಕಳ್ಳತನ ನಡೆದಿದ್ದು ಹಂದನಕೆರೆ ಪೊಲೀಸ್ ಠಾಣೆಯಲ್ಲಿ ಪ್ರಕರಣ ದಾಖಲಾಗಿದೆ. ಗ್ರಾಮದ ರಾಮಚಂದ್ರಯ್ಯ, ನರಸಿಂಹಯ್ಯ, ರಂಗಸ್ವಾಮಿ ಹಾಗೂ ಕರಿಯಪ್ಪ ಎಂಬುವವರ ಮನೆಯ ಬೀಗ ಮುರಿದು ನಗದು, ಒಡವೆ ದೋಚಿ ಪರಾರಿಯಾಗಿದ್ದಾರೆ. ಗ್ರಾಮದಲ್ಲಿ ಈ ಹಿಂದೆಯೂ ಬೀಗ ಹಾಕಿರುವ ಮನೆಗಳಲ್ಲಿ ಕಳ್ಳತನ ನಡೆದಿತ್ತು. ಪೊಲೀಸರು ಯಾವುದೇ ಕ್ರಮಕೈಗೊಂಡಿಲ್ಲ ಎಂದು ಜನ ದೂರಿದ್ದಾರೆ.

ನಂಬಿಕೆ ಜಗದಂಬಿಕೆ
ಗುರು
ಪ್ರತಿ ಗುರುವಾರ

{ ಡಿ.ಕೆ.ಶಿವಕುಮಾರ್ } ಉಪ ಮುಖ್ಯಮಂತ್ರಿ

ನೆಲಮಂಗಲ ವಿಧಾನಸಭಾ ಕ್ಷೇತ್ರ ಬೆಳೆಯುತ್ತಿದೆ. ಯಾವ ಒಕ್ಕಲಿಗರೂ ಭೂಮಿ ಕಳೆದುಕೊಳ್ಳಬಾರದು. ನಾನು ತಿಹಾರ್ ಜೈಲಿಗೆ ಹೋದಾಗ ನನ್ನ ಪರ ಬಲವಾಗಿ ನಿಂತ ಶ್ರೀನಂಜಾವಧೂತ ಸ್ವಾಮೀಜಿಯನ್ನು ಎಂದಿಗೂ ಮರೆಯುವುದಿಲ್ಲ. ಅಂದು ಅವರು ಹೇಳಿದ್ದು 'ಹುಲಿ ಎಲ್ಲಿದ್ದರೂ ಹುಲಿಯೇ' ಎಂಬ ಮಾತು ನಾನು ಮರೆಯುವಂತಿಲ್ಲ.

ರೈತರ ಹಿತರಕ್ಷಣೆಗೆ ಸರಕಾರ ಬದ್ಧ

ತೆಂಗು ಬೆಳೆಗಾರರ ಕಾರ್ಯಾಗಾರ । ಸಚಿವ ಕೆ. ವೆಂಕಟೇಶ್ ಚಾಲನೆ

ಚಾಮರಾಜನಗರ: ರೈತರು ಕೃಷಿ ಹಾಗೂ ತೋಟಗಾರಿಕೆ ಬೆಳೆ ಬೆಳೆಯಲು ಅನುಕೂಲವಾಗುವಂತೆ ಜಿಲ್ಲೆಯಲ್ಲಿ ನೀರಾವರಿ ಯೋಜನೆ ಅನುಷ್ಠಾನಗೊಳಿಸಿ ರೈತರ ಹಿತರಕ್ಷಣೆಗೆ ಸರಕಾರ ಬದ್ಧ ಎಂದು ಜಿಲ್ಲಾ ಉಸ್ತುವಾರಿ ಸಚಿವರಾದ ಕೆ. ವೆಂಕಟೇಶ್ ಅವರು ತಿಳಿಸಿದರು.

ಚಾಮರಾಜನಗರ ಬಳಿಯ ಕಾಳನಹುಂಡಿ ರಸ್ತೆಯ ಮುಣಚನಹಳ್ಳಿ ತೆಂಗು ಸಂಸ್ಕರಣ ಘಟಕದ ಅವರಣದಲ್ಲಿ ತೆಂಗು ಬೆಳೆಗಾರರ ಸಂಸ್ಕರಣ ಮತ್ತು ಮಾರಾಟ ಸಹಕಾರ ಸಂಘದಿಂದ ನಡೆದ ವಿಶ್ವ ತೆಂಗು ದಿನ ಮತ್ತು ತೆಂಗು ಬೆಳೆಗಾರರ ರಾಜ್ಯಮಟ್ಟದ ಕಾರ್ಯಾಗಾರ ಉದ್ಘಾಟಿಸಿ ಅವರು ಮಾತನಾಡಿದರು.

ತೆಂಗು ಬೆಳೆ ಹೆಚ್ಚು ಆದಾಯ ತರುವ ಬಹು ಉಪಯುಕ್ತ ಬೆಳೆ. ತೆಂಗಿನ ದರಗಳಲ್ಲಿ ವ್ಯತ್ಯಾಸ, ಏರುಪೇರಾಗುವುದು ಸಹಜ. ತೆಂಗು ಬೆಳೆಯುವ ರೈತರಿಗೆ ನಿರಂತರ ಸಮಸ್ಯೆ ಎದುರಾಗುತ್ತಲೇ ಇದ್ದು, ಪರಿಹಾರೋಪಾಯ ಕಂಡುಕೊಳ್ಳುವ ಜತೆ ರೈತರು ಬದುಕು ಕಟ್ಟಿಕೊಳ್ಳಬೇಕಾಗಿದೆ ಎಂದರು.

ಭೌಗೋಳಿಕವಾಗಿ ವಿಸ್ತಾರವಾಗಿರುವ ಚಾಮರಾಜನಗರ ಜಿಲ್ಲೆಯ 12 ಸಾವಿರ ಹೆಕ್ಟೇರ್ ಪ್ರದೇಶದಲ್ಲಿ ತೆಂಗು ಬೆಳೆಯಲಾಗುತ್ತಿದ್ದು, ಜಿಲ್ಲೆಗೆ ಬರಗಾಲದ ಪರಿಸ್ಥಿತಿಯಲ್ಲಿ ತೆಂಗು ಬೆಳೆ ಒಣಗಿ ರೈತರು ಸಂಕಷ್ಟಗೀಡಾಗಿದ್ದರು. ಇದನ್ನು ಮನಗಂಡ ಸರಕಾರ ಜಿಲ್ಲೆಯ ಕೆರೆಗಳನ್ನು ತುಂಬಿಸುವ ಮೂಲಕ ತೋಟಗಾರಿಕಾ ಬೆಳೆಗಳ ಪುನಶ್ಚೇತನಕ್ಕೆ ನೆರವಾಗಿದೆ ಎಂದು ತಿಳಿಸಿದರು.

ತೆಂಗು ಕೈಪಿಡಿ ಬಿಡುಗಡೆ ಮಾಡಿದ ಸಕ್ಕರೆ ಸಚಿವ ಶಿವಾನಂದ ಎಸ್. ಪಾಟೀಲ ಮಾತನಾಡಿ, ವಿಶ್ವದಲ್ಲಿ ಭಾರತ ತೆಂಗುಬೆಳೆಯಲ್ಲಿ ಮುಂಚೂಣಿಯಲ್ಲಿದೆ. ದೇಶದಲ್ಲಿಯೇ ಹೆಚ್ಚಾಗಿ ಕೇರಳದಲ್ಲಿ 7 ಲಕ್ಷದ 60 ಸಾವಿರ ಹೆಕ್ಟೇರ್ ತೆಂಗು ಬೆಳೆಯುತ್ತಿದ್ದು, ಕರ್ನಾಟಕ ನಂತರದ ಸ್ಥಾನದಲ್ಲಿದೆ. ಆದರೆ ಉತ್ಪಾದನೆಯಲ್ಲಿ ನಾವು ಕೇರಳಕ್ಕಿಂತ ಮುಂದಿದ್ದೇವೆ. ತೆಂಗು ದರ ಅನೇಕ ಬಾರಿ ಏರಿಳಿತ ಕಂಡಿದೆ. ಇದನ್ನು ಪರಿಹರಿಸಲು ಸರಕಾರ ಕನಿಷ್ಠ ಬೆಂಬಲ ಬೆಲೆ ಯೋಜನೆ ಜಾರಿಗೊಳಿಸಿದೆ ಎಂದರು.

ಅಧ್ಯಕ್ಷತೆ ವಹಿಸಿದ್ದ ಶಾಸಕರಾದ ಸಿ. ಪುಟ್ಟರಂಗಶೆಟ್ಟಿ ಅವರು ಮಾತನಾಡಿ, ಸದ್ಯದ ಪರಿಸ್ಥಿತಿಯಲ್ಲಿ ವಾಣಿಜ್ಯ ಬೆಳೆಯಾಗಿರುವ ತೆಂಗು ರೈತರಿಗೆ ಲಾಭದಾಯಕವಾಗಿದೆ. ಕೆರೆಗಳು ತುಂಬಿದರೆ ಮಾತ್ರ ಕೃಷಿ, ತೋಟಗಾರಿಕೆ ಬೆಳೆಗಳಿಗೆ ಅನುಕೂಲವಾಗಲಿದೆ. ಜಿಲ್ಲೆಯಲ್ಲಿ ಕೆರೆಗಳು ತುಂಬಿ ಅಂತರ್ಜಲ ಹೆಚ್ಚಾಗಿ ತೆಂಗು ಚೇತರಿಕೆ ಕಂಡಿದೆ ಎಂದರು. ಸುತ್ತೂರು ಮಠದ ಶ್ರೀ ಶಿವರಾತ್ರಿ ದೇಶಿಕೇಂದ್ರ ಮಹಾಸ್ವಾಮಿ ಸಾನ್ನಿಧ್ಯ ವಹಿಸಿ ಆಶೀರ್ವಚನ ನೀಡಿದರು. ತೆಂಗು ಬೆಳೆಗಾರರ ಸಹಕಾರ ಸಂಘದ ಅಧ್ಯಕ್ಷ ಎ.ಎಂ. ಮಹೇಶ್ಪ್ರಭು, ಕೊಚ್ಚಿನ್ ತೆಂಗು ಮಂಡಳಿಯ ಅಧಿಕಾರಿ ಡಾ. ಬಿ. ಹನುಮಂತೇಗೌಡ, ರೈತ ಸಂಘದ ಅಧ್ಯಕ್ಷ ಬಡಗಲಪುರ ನಾಗೇಂದ್ರ ಮಾತನಾಡಿದರು. ಗುಂಡ್ಲುಪೇಟೆ ಶಾಸಕರಾದ ಎಚ್.ಎಂ. ಗಣೇಶ್ ಪ್ರಸಾದ್, ಕಾಡಾ ಅಧ್ಯಕ್ಷ ಪಿ. ಮರಿಸ್ವಾಮಿ, ಚೂಡಾ ಅಧ್ಯಕ್ಷ ಮಹಮ್ಮದ್ ಅಸ್ಗರ್ ಮುನ್ನಾ, ಜಿಲ್ಲಾಧಿಕಾರಿ ಶಿಲ್ಪಾ ನಾಗ್, ಜಿಪಂ ಸಿಇಒ ಮೋನಾ ರೋಹಿತ್, ಎಸ್ಪಿ ಡಾ. ಬಿ.ಟಿ. ಕವಿತಾ ಇದ್ದರು.

ವಿಶ್ವ ತೆಂಗು ದಿನ ಮತ್ತು ತೆಂಗು ಬೆಳೆಗಾರರ ರಾಜ್ಯಮಟ್ಟದ ಕಾರ್ಯಾಗಾರವನ್ನು ಜಿಲ್ಲಾ ಉಸ್ತುವಾರಿ ಸಚಿವ ಕೆ. ವೆಂಕಟೇಶ್ ಉದ್ಘಾಟಿಸಿದರು. ಸುತ್ತೂರು ಮಠದ ಶ್ರೀಗಳು ಹಾಗೂ ಇತರೆ ಪ್ರಮುಖರು ಇದ್ದರು.

ಸಂತೆಮರಹಳ್ಳಿಗೆ ಎಳನೀರು ಮಾರುಕಟ್ಟೆ ಬೇಕು

ಶಾಸಕರಾದ ಎ.ಆರ್. ಕೃಷ್ಣಮೂರ್ತಿ ಮಾತನಾಡಿ, ಜಿಲ್ಲೆಯ ಪ್ರಮುಖ ತೋಟಗಾರಿಕೆ ಬೆಳೆಗಳಲ್ಲಿ ತೆಂಗು ಒಂದಾಗಿದೆ. ತೆಂಗಿಗೆ ಉತ್ತಮ ಬೆಲೆ ದೊರೆಯಬೇಕು. ಮದ್ದೂರಿನ ಹಾಗೇ ಜಿಲ್ಲೆಯ ಸಂತೆಮರಹಳ್ಳಿಯಲ್ಲಿ ಕೂಡ ಸರಕಾರ ಎಳನೀರು ಮಾರುಕಟ್ಟೆ ನಿರ್ಮಿಸಿ ರೈತರ ಬದುಕು ಹಸನು ಮಾಡಬೇಕು ಎಂದರು.

ಅನಾಥ ಶವಗಳ ಮುಕ್ತಿ ಕಾರ್ಯ ಮೆಚ್ಚುಗೆ

ಪಟ್ಟಣದಲ್ಲಿ ಮಹದೇವಪ್ಪ ರವರ ಪುಣ್ಯಸ್ಮರಣೆಯ ಕಾರ್ಯಕ್ರಮ ನಡೆಯಿತು.

ತಿ.ನರಸೀಪುರ: ಹೆತ್ತವರನ್ನು ಮನೆಯಿಂದ ಹೊರಹಾಕಿ ಅನಾಥಾಶ್ರಮಕ್ಕೆ ಸೇರಿಸುವ ಮಕ್ಕಳಿರುವ ಕಾಲಘಟ್ಟದಲ್ಲಿ ಅನಾಥ ಶವಗಳ ಮುಕ್ತಿದಾತರೆಂದೇ ಹೆಸರಾದ ಡಾ.ಎಂ.ಮಾದೇಶ್ ತಮ್ಮ ತಂದೆಯ 25 ನೇ ವರ್ಷದ ಪುಣ್ಯಸ್ಮರಣೆಗೆ ಅನ್ನಸಂತರ್ಪಣೆ ಮಾಡಿರುವುದು ಮಾದರಿ ಕಾರ್ಯ ಎಂದು ವಾಟಾಳು ಮಠದ ಪೀಠಾಧಿಪತಿ ಡಾ.ಶ್ರೀಸಿದ್ದಲಿಂಗ ಶಿವಚಾರ್ಯ ಸ್ವಾಮೀಜಿ ಮೆಚ್ಚುಗೆ ವ್ಯಕ್ತಪಡಿಸಿದರು.

ಪಟ್ಟಣದ ಹಳೇ ಮಾರ್ಕೆಟ್ ರಸ್ತೆಯಲ್ಲಿ ಆಯೋಜನೆ ಮಾಡಿದ್ದ ಪುಣ್ಯಸ್ಮರಣೆಯ ಕಾರ್ಯಕ್ರಮದಲ್ಲಿ ಮಹದೇವಪ್ಪ ರವರ ಭಾವ ಚಿತ್ರಕ್ಕೆ ಪುಷ್ಪಾರ್ಚನೆ ಮಾಡಿ ಮಾತನಾಡಿದರು.

ಸಾಲೂರು ಮಠದ ಶಾಂತ ಮಲ್ಲಿಕಾರ್ಜುನ ಸ್ವಾಮೀಜಿ ಮಾತನಾಡಿ, ಸಮಾಜಕ್ಕೆ ಪರೋಪಕಾರಿಯಾಗಿ ಬದುಕುವುದೇ ಸಾರ್ಥಕ ಜೀವನ. ಆಸೆಯನ್ನು ದಾಸ್ಯತ್ವಕ್ಕೆ ತಳ್ಳಿ ಇರುವುದರಲ್ಲಿಯೇ ತೃಪ್ತಿ ಕಾಣುವ ಮನಸ್ಸು ದೊಡ್ಡದು. ಇದಕ್ಕೆ ಸಮಾಜ ಸೇವಕ ಡಾ.ಮಾದೇಶ್ ಸಾಕ್ಷಿ ಎಂದು ಗುಣಗಾನ ಮಾಡಿದರು.

ಪಟ್ಟಣ ಠಾಣೆಯ ಪೊಲೀಸ್ ಇನ್ಸ್ ಪೆಕ್ಟರ್ ಧನಂಜಯ್ ಅನ್ನಸಂತರ್ಪಣೆಗೆ ಚಾಲನೆ ನೀಡಿದರು. ಉಪನ್ಯಾಸಕ ಮೂಗೂರು ಕುಮಾರಸ್ವಾಮಿ, ಅಕ್ಕಿ ರಾಜೇಶ್, ಪುರಿ ಅಂಗಡಿ ಸ್ವಾಮಿ, ಫ್ಲವರ್ ಪಾಂಡು, ಕೆಬ್ಬೆಹುಂಡಿ ಶಿವಕುಮಾರ, ಬಸವರಾಜ್, ಮಂಡಿ ಮಾದೇಶ್ ಇದ್ದರು.

ಅ.3ರಂದು ದಸರಾಗೆ ಚಾಲನೆ, ಸಿದ್ಧತೆಗೆ ಅಂತಿಮ ಸ್ಪರ್ಶ

ಮೈಸೂರು: ನಾಡಹಬ್ಬ ದಸರಾ ಮಹೋತ್ಸವದ ಸಿದ್ಧತಾ ಕಾರ್ಯಗಳು ಅಂತಿಮ ಹಂತದಲ್ಲಿದ್ದು ಅ.3ರಂದು ಉದ್ಘಾಟನೆ ಆಗಲಿವೆ ಎಂದು ಜಿಲ್ಲಾ ಉಸ್ತುವಾರಿ ಸಚಿವ ಡಾ.ಎಚ್.ಸಿ.ಮಹದೇವಪ್ಪ ತಿಳಿಸಿದರು.

ಸುದ್ದಿಗೋಷ್ಠಿಯಲ್ಲಿ ಮಾತನಾಡಿದ ಅವರು, ಈ ಬಾರಿಯ ದಸರಾ ಮಹೋತ್ಸವಕ್ಕೆ ಅದ್ದೂರಿ ಸಿದ್ಧತೆ ಮಾಡಿಕೊಳ್ಳಲಾಗುತ್ತಿದೆ. ಅ.3 ರಂದು ಚಾಮುಂಡಿಬೆಟ್ಟದಲ್ಲಿ ಬೆಳಗ್ಗೆ 9.15ರಿಂದ 9.45ರೊಳಗೆ ದಸರಾ ಉದ್ಘಾಟನೆಯಾಗಲಿದೆ. ಅದೇ ದಿನ ಫಲಪುಷ್ಪ ಪ್ರದರ್ಶನ, ವಸ್ತುಪ್ರದರ್ಶನ, ಆಹಾರ ಮೇಳ, ಕುಸ್ತಿ, ಚಲನಚಿತ್ರೋತ್ಸವ, ಸಾಂಸ್ಕೃತಿಕ ಕಾರ್ಯಕ್ರಮ ಉದ್ಘಾಟನೆಯಾಗಲಿವೆ ಎಂದು ತಿಳಿಸಿದರು. ಅರಮನೆ ಅಂಗಳದಲ್ಲಿ 8 ದಿನಗಳ ಕಾಲ ವೈವಿಧ್ಯಮಯ ಸಾಂಸ್ಕೃತಿಕ ಕಾರ್ಯಕ್ರಮ ಆಯೋಜಿಸಲಾಗಿದೆ. ಜತೆಗೆ ಜಗನ್ಮೋಹನ ಅರಮನೆ, ಕಲಾಮಂದಿರ, ನಾದಬ್ರಹ್ಮ ಸಭಾಂಗಣ ಸೇರಿದಂತೆ 11 ವೇದಿಕೆಗಳಲ್ಲಿ ಸಾಂಸ್ಕೃತಿಕ ಕಾರ್ಯಕ್ರಮ ನಡೆಯಲಿದ್ದು 508 ಕಲಾತಂಡಗಳು, 6500 ಕಲಾವಿದರು ಭಾಗವಹಿಸಲಿದ್ದಾರೆ ಎಂದು ಮಾಹಿತಿ ನೀಡಿದರು.

ಒಟಿಪಿ ವ್ಯವಸ್ಥೆ: ಕಳೆದ ವರ್ಷ ದಸರಾ ಟಿಕೆಟ್ ಬಿಡುಗಡೆಯಾದ ಅರ್ಧ ಗಂಟೆಯಲ್ಲಿ ಸೋಲ್ಡ್‌ಔಟ್ ಆಗಿದ್ದವು. ಒಬ್ಬರೇ ನೂರಾರು ಟಿಕೆಟ್ ಖರೀದಿಸಿ ದ್ದಾರೆ ಎಂಬ ಆರೋಪ ಕೇಳಿ ಬಂದಿತ್ತು. ಈ ಬಾರಿ ಒಟಿಪಿ ವ್ಯವಸ್ಥೆ ಮಾಡಲಾಗಿದೆ. ಒಬ್ಬರಿಗೆ ಕೇವಲ ನಾಲ್ಕು ಟಿಕೆಟ್ ಮಾತ್ರ ನೀಡಲಾಗುತ್ತಿದೆ. ಇದರಿಂದಾಗಿ ಈಗಲೂ 1 ಸಾವಿರ ಗೋಲ್ಡ್ ಕಾರ್ಡ್, 2 ಸಾವಿರ ಸಾಮಾನ್ಯ ಟಿಕೆಟ್ ಲಭ್ಯವಿವೆ ಎಂದು ಜಿಲ್ಲಾಧಿಕಾರಿ ಜಿ.ಲಕ್ಷ್ಮೀಕಾಂತ ರೆಡ್ಡಿ ತಿಳಿಸಿದರು. ಯುವ ದಸರಾ ಟಿಕೆಟ್ ದರ ಹೆಚ್ಚಾಯಿತು ಎಂದು ಸಾರ್ವಜನಿಕರಿಂದ ಆಕ್ಷೇಪಣೆ ಬಂದ ಕಾರಣ 1500 ಹಾಗೂ 2500 ರೂ. ಬೆಲೆಯ ಟಿಕೆಟ್ ಬಿಡುಗಡೆ ಮಾಡಲಾಗಿದೆ. ಟಿಕೆಟ್ ಇಲ್ಲದೆಯೂ 80-90 ಸಾವಿರ ಮಂದಿ ಯುವ ದಸರಾ ವೀಕ್ಷಿಸಬಹುದು. ಕೇವಲ 10 ಸಾವಿರ ಟಿಕೆಟ್ ಮಾತ್ರ ಮಾರಾಟ ಮಾಡಲಾಗುತ್ತಿದೆ ಎಂದು ಮಾಹಿತಿ ನೀಡಿದರು.

ಈ ಬಾರಿ ಏರ್ ಶೋ ನಡೆಯುವುದು ಅನುಮಾನ. ಬದಲಿಗೆ ಆಕರ್ಷಕ ಡ್ರೋನ್ ಶೋ ಆಯೋಜಿಸಲಾಗಿದೆ. ಹೋಟೆಲ್ ಮಾಲೀಕರು ಪ್ರವಾಸಿಗರಿಗೆ ಹೆಚ್ಚು ಶುಲ್ಕ ವಿಧಿಸಬಾರದು. ಈ ಸಂಬಂಧ ಹೋಟೆಲ್ ಮಾಲೀಕರ ಸಭೆ ನಡೆಸಿ ಕ್ರಮ ಕೈಗೊಳ್ಳಲಾಗುವುದು.
-ಡಾ.ಎಚ್.ಸಿ.ಮಹದೇವಪ್ಪ, ಸಚಿವ

ದಸರಾ ಸಂದರ್ಭದಲ್ಲಿ ವಾಹನ ದಟ್ಟಣೆ ತಡೆಯುವ ಸಲುವಾಗಿ ಅರಸು ರಸ್ತೆ, ಅರಮನೆಯ ಸುತ್ತ ಅರ್ಧ ಭಾಗ ಅ.3 ಮತ್ತು 4ರಂದು ಪ್ರಾಯೋಗಿಕವಾಗಿ ವಾಹನ ಮುಕ್ತ ವಲಯ ಮಾಡಲಾಗುವುದು. ಯಶಸ್ವಿಯಾದರೆ ದಸರಾದ 10 ದಿನವೂ ಇದೇ ಮಾದರಿ ಜಾರಿ ಆಗಲಿದೆ.
-ಜಿ.ಲಕ್ಷ್ಮೀಕಾಂತರೆಡ್ಡಿ, ಜಿಲ್ಲಾಧಿಕಾರಿ

ಯುವ ದಸರಾಗೆ ಎ.ಆರ್.ರೆಹಮಾನ್

ಈ ಬಾರಿಯ ಯುವ ದಸಾರಾದಲ್ಲಿ ಎ.ಆರ್.ರೆಹಮಾನ್ ಭಾಗವಹಿಸುತ್ತಿದ್ದು ಹೆಚ್ಚು ಜನ ಸೇರುವ ನಿರೀಕ್ಷೆ ಇದೆ. ಮೊದಲ ಬಾರಿಗೆ ಮೈಸೂರು ಹೊರವಲಯದ ಉತ್ತನಹಳ್ಳಿ ಬಳಿ ನಡೆಯುತ್ತಿದೆ. ವಿದ್ಯುತ್, ಶೌಚಾಲಯ, ಭದ್ರತೆ, ಸಿಸಿ ಟಿವಿ ಸೌಲಭ್ಯ ಕಲ್ಪಿಸಲಾಗಿದೆ. ಬಸ್ ವ್ಯವಸ್ಥೆಯನ್ನೂ ಮಾಡಲಾಗಿದೆ. ಸುತ್ತಮುತ್ತ ನಿರ್ಜನ ಪ್ರದೇಶವಿದ್ದು ಹೆಚ್ಚಿನ ನಿಗಾ ವಹಿಸಲಾಗುವುದು ಎಂದು ಸಚಿವರು ತಿಳಿಸಿದರು.

90 ದಿನ ದಸರಾ ವಸ್ತು ಪ್ರದರ್ಶನ

ಮೈಸೂರು: ಈ ಬಾರಿಯ ವಸ್ತು ಪ್ರದರ್ಶನವನ್ನು ಪ್ಲಾಸ್ಟಿಕ್ ಮುಕ್ತವಾಗಿ ಆಯೋಜಿಸಲು ಸಕಲ ಸಿದ್ಧತೆಯನ್ನು ಮಾಡಿಕೊಳ್ಳ ಲಾಗಿದೆ ಎಂದು ಕರ್ನಾಟಕ ವಸ್ತು ಪ್ರದರ್ಶನ ಪ್ರಾಧಿಕಾರದ ಅಧ್ಯಕ್ಷ ಅಯೂಬ್ ಖಾನ್ ಹೇಳಿದರು.

ಪತ್ರಿಕಾಗೋಷ್ಠಿಯಲ್ಲಿ ಮಾತನಾಡಿದ ಅವರು, ವಸ್ತು ಪ್ರದರ್ಶನವನ್ನು ವೀಕ್ಷಿಸಲು ಬರುವ ಸಾರ್ವಜನಿಕರು ಪ್ಲಾಸ್ಟಿಕ್ ಬ್ಯಾಗ್ ಬದಲಾಗಿ ಬಟ್ಟೆ ಚೀಲಗಳನ್ನು ತಂದು ಪ್ಲಾಸ್ಟಿಕ್ ಮುಕ್ತ ವಸ್ತು ಪ್ರದರ್ಶನಕ್ಕೆ ಸಹಕಾರ ನೀಡಬೇಕು ಎಂದರು.

ವಸ್ತು ಪ್ರದರ್ಶನದ ಪ್ರಾಧಿಕಾರದ ಮುಂಭಾಗದಲ್ಲಿಯೇ ಸಾರ್ವಜನಿಕರಿಗೆ ಉಚಿತ ಬಟ್ಟೆ ಚೀಲಗಳನ್ನು ವಿತರಿಸಲಾಗುತ್ತದೆ. ಸ್ಟಾಲ್ ಗಳು ಮತ್ತು ಹೋಟೆಲ್ ಮಾಲೀಕರಿಗೆ ಪ್ಲಾಸ್ಟಿಕ್ ವಸ್ತುಗಳನ್ನು ಬಳಸದಂತೆ ಸೂಚನೆ ನೀಡಲಾಗಿದೆ ಎಂದು ಮಾಹಿತಿ ನೀಡಿದರು. ಅ.3ರಂದು ರಾತ್ರಿ 8 ಗಂಟೆಗೆ ದಸರಾ ವಸ್ತು ಪ್ರದರ್ಶನ ಉದ್ಘಾನೆಗೊಳ್ಳಲಿದ್ದು, ಅಂದೇ ವಿವಿಧ ಇಲಾಖೆಗಳ 30 ಸ್ಟಾಲ್ ಹಾಗೂ 153 ಖಾಸಗಿ ಸ್ಟಾಲ್ ಉದ್ಘಾಟನೆಯಾಗಲಿವೆ. ಈ ಬಾರಿ ಮಕ್ಕಳಿಗೆ ಪ್ರವೇಶ ದರ 20 ರೂ. ಗಳಿದ್ದು, ಇನ್ನಿತರರಿಗೆ 35 ರೂ. ಟಿಕೆಟ್ ದರವನ್ನು ನಿಗದಿ ಮಾಡಲಾಗಿದೆ ಎಂದರು.

ಈ ಬಾರಿ 90 ದಿನ ನಡೆಯುವ ಕಾರ್ಯಕ್ರಮದಲ್ಲಿ ವಸ್ತುಗಳ ವೀಕ್ಷಣೆ - ಮಾರಾಟದ ಜತೆ ತಯಾರಿಕೆ ಕೂಡ ಕಾಣ ಬಹುದು. ಮಕ್ಕಳಿಗೆ ಮನರಂಜನೆ ನೀಡಲು ಇಂಟರಕ್ಟಿವ್ ಪಾರ್ಕ್ ಹಾಗೂ 3ಡಿ ತಂತ್ರಜ್ಞಾನ, ವರ್ಚುವಲ್ ಪಾರ್ಕ್ ನಿರ್ಮಿಸಲಾಗಿದೆ. ಪ್ರತಿ ಭಾನುವಾರ ಚಲನಚಿತ್ರ ಕಲಾವಿದರಿಂದ ಮನ ರಂಜನಾ, ಶನಿವಾರ ಸಾಂಸ್ಕೃತಿಕ ಕಾರ್ಯಕ್ರ ಮಗಳಿವೆ ಎಂದು ಮಾಹಿತಿ ನೀಡಿದರು.

ಇಕೋ ವಾಹನ: 80 ಎಕರೆ ವಿಸ್ತೀರ್ಣದಲ್ಲಿ ನಡೆಯುವ ವಸ್ತು ಪ್ರದರ್ಶನ ವೀಕ್ಷಣೆಗೆ ಆಗಮಿಸುವ ಪ್ರವಾಸಿಗರಿಗೆ ಆವರಣದೊಳಗೆ ಸಂಚರಿಸಲು ರಿಯಾಯಿತಿ ದರದಲ್ಲಿ 3 ಇಕೋ ವಾಹನಗಳ ಸೌಲಭ್ಯ ಕಲ್ಪಿಸಲಾಗಿದೆ.

ಸೆಲ್ಫಿ ಪಾಯಿಂಟ್: ದಸರಾ ವಸ್ತು ಪ್ರದರ್ಶನದಲ್ಲಿ ಗುಲಾಬಿ ಹೂವುಗಳಿಂದ ಸೆಲ್ಫಿ ಪಾಯಿಂಟ್ ನಿರ್ಮಿಸಲಾಗಿದೆ ಎಂದರು. ಈ ವೇಳೆ ವಸ್ತು ಪ್ರದರ್ಶನ ಪ್ರಾಧಿಕಾರದ ಸಿಇಒ ರುದ್ರೇಶ್, ಲಯನ್ಸ್ ಕ್ಲಬ್ ಅಧಿಕಾರಿಗಳು ಉಪಸ್ಥಿತರಿದ್ದರು.

ಸರಗೂರು ಪಪಂ ಬಿಜೆಪಿ ತೆಕ್ಕೆಗೆ

ಸರಗೂರು: ಪಟ್ಟಣ ಪಂಚಾಯಿತಿಯ ಅಧ್ಯಕ್ಷ - ಉಪಾಧ್ಯಕ್ಷರ ಅಧಿಕಾರದ ಗಾದಿ ಈ ಬಾರಿ ಬಿಜೆಪಿಯ ಪಾಲಾಗಿದೆ. ಅತಿ ಹೆಚ್ಚು ಸದಸ್ಯರನ್ನು ಹೊಂದಿದ್ದ ಬಿಜೆಪಿ ಅಧಿಕಾರ ಹಿಡಿಯುವಲ್ಲಿ ಜಯ ಸಾಧಿಸಿದೆ. ಸೋಮವಾರ ನಡೆದ ಚುನಾವಣೆಯಲ್ಲಿ ಅಧ್ಯಕ್ಷರಾಗಿ ರಾಧಿಕಾ ಶ್ರೀನಾಥ್, ಉಪಾಧ್ಯಕ್ಷರಾಗಿ ಶಿವಕುಮಾರ್ ವೀರೇಶ್ ಆಯ್ಕೆಯಾಗಿದ್ದಾರೆ.

ಅಧ್ಯಕ್ಷ ಸ್ಥಾನಕ್ಕೆ ಜೆಡಿಎಸ್‌ನ ಚೈತ್ರಸ್ವಾಮಿ ನಾಮಪತ್ರ ಸಲ್ಲಿದ್ದರಾದರೂ ಪರಾಭವಗೊಂಡರು. ಇನ್ನು ಉಪಾಧ್ಯಕ್ಷ ಸ್ಥಾನಕ್ಕೆ ಬಿಜೆಪಿ ಪಕ್ಷದ ಶಿವಕುಮಾರ್ ಒಬ್ಬರೇ ನಾಮಪತ್ರ ಸಲ್ಲಿಸಿದ ಕಾರಣ ಅವಿರೋಧವಾಗಿ ಆಯ್ಕೆಯಾಗಿದ್ದಾರೆ.

ತಹಸೀಲ್ದಾರ್ ರುಕಿಯಾ ಬೇಗಂ, ಉಪತಹಸೀಲ್ದಾರ್ ಸುನಿಲ್, ರವೀಂದ್ರ, ಮಿಥುನ್, ಪಪಂ ಮುಖ್ಯಾಧಿಕಾರಿ ಮಂಜುನಾಥ್, ಚುನಾವಣಾಧಿಕಾರಿಯಾಗಿ ಪ್ರಕ್ರಿಯೆ ನಡೆಸಿದರು. ಸರಗೂರು ಪಟ್ಟಣ ಪಂಚಾಯಿತಿಯಲ್ಲಿ 12 ವಾರ್ಡ್‌ಗಳು ಇದ್ದು ಅದರಲ್ಲಿ ಬಿಜೆಪಿ 6 ಸ್ಥಾನ, ಕಾಂಗ್ರೆಸ್‌ಗೆ 2 ಸ್ಥಾನ, ಜೆಡಿಎಸ್ 3 ಸ್ಥಾನ, ಪಕ್ಷೇತ್ರರ 01 ಪಡೆದಿದ್ದು 4ನೇವಾರ್ಡ್ ಸದಸ್ಯರಾದ ಎಸ್.ಎಲ್.ರಾಜಣ್ಣ ಅಕಾಲಿಕ ನಿಧನ ರಾಗಿದ್ದು 12 ಸದಸ್ಯರಲ್ಲಿ ಒಬ್ಬರನ್ನು ಹೊರತು ಪಡಿಸಿದರೆ 11 ಸದಸ್ಯರಿದ್ದಾರೆ. ಬಿಜೆಪಿ ಕಾರ್ಯಕರ್ತರು ಪಟಾಕಿ ಸಿಡಿಸಿ ಸಿಹಿ ಹಂಚಿ ಜೈಕಾರ ಹಾಕಿ ಸಂಭ್ರಮಿಸಿದರು. ಗ್ರಾಮಂತರ ಬಿಜೆಪಿ ಜಿಲ್ಲಾಧ್ಯಕ್ಷ ಎಲ್.ಆರ್, ಮಹದೇವಸ್ವಾಮಿ ಅಭಿನಂದನೆ ಸಲ್ಲಿಸಿ ಮಾತನಾಡಿ, ಮೊದಲನೆ ಅವಧಿಯಲ್ಲಿ ನಮಗೆ ಜೆಡಿಎಸ್ ಬೆಂಬಲ ನೀಡಿದ್ದರಿಂದ ಇವತ್ತಿನ ಬೆಳವಣಿಗೆಯಲ್ಲಿ ಗೆದ್ದಿದ್ದೇವೆ. ಅಧ್ಯಕ್ಷೆ ರಾಧಿಕಾ, ಉಪಾಧ್ಯಕ್ಷರಾದ ಶಿವಕುಮಾರ್ ಆಯ್ಕೆ ಸಾಧ್ಯ ಆಗಿದೆ ಎಂದರು.

ರಾಜ್ಯ ಎಸ್‌ಟಿ ಮೋರ್ಚ ಪ್ರಧಾನ ಕಾರ್ಯದರ್ಶಿ ಕೆ.ಎಂ.ಕೃಷ್ಣ ನಾಯಕ ಮಾತನಾಡಿ, ಮುಂದಿನ ದಿನಗಳಲ್ಲಿ ಮೈತ್ರಿ ಧರ್ಮವನ್ನು ಪಾಲಿಸುತ್ತೇವೆ. ಎರಡು ಪಕ್ಷದ ಕಾರ್ಯಕರ್ತರಿಗೆ ಅಭಿನಂದನೆ ಎಂದು ತಿಳಿಸಿದರು.

ಪಪಂ ಸದಸ್ಯರಾದ ನಾಯಕ ಪ್ರಸಾದ್, ನೂರಾಳಸ್ವಾಮಿ, ದಿವ್ಯನವೀನ್, ಉಮಾರಾಮು, ಚೈತ್ರಸ್ವಾಮಿ, ಸಣ್ಣತಾಯಮ್ಮ, ಗ್ರಾಮಾಂತರ ಬಿಜೆಪಿ ಜಿಲ್ಲಾಧ್ಯಕ್ಷ ಎಲ್.ಆರ್, ಮಹದೇವಸ್ವಾಮಿ, ಮಂಡಲ ಅಧ್ಯಕ್ಷ ಗುರುಸ್ವಾಮಿ, ಶಂಬೇಗೌಡರು, ಜಿಲ್ಲಾ ಕಾರ್ಯದರ್ಶಿ ಎಂ.ಪಿ. ಮಂಜುನಾಥ್, ಲೋಕೇಶ್, ಪ್ರಕಾಶ್ ಇದ್ದರು.

ಮಹದೇಶ್ವರ ಬೆಟ್ಟಕ್ಕೆ ಭಕ್ತಸಾಗರ, ಎರಡು ಲಕ್ಷ ಲಡ್ಡು ರೆಡಿ

ನಾಳೆ ಮಹಾಲಯ ಅಮಾವಾಸ್ಯೆ ಜಾತ್ರೆ

ಚಾಮರಾಜನಗರ: ಇಂದಿನಿಂದ ಮೂರು ದಿನಗಳ ಕಾಲ ಮಹಾಲಯ ಅಮಾವಾಸ್ಯೆ ಜಾತ್ರೆ ನಡೆಯಲಿದ್ದು ಹನೂರು ತಾಲೂಕಿನ ಮಲೆ ಮಹದೇಶ್ವರ ಬೆಟ್ಟಕ್ಕೆ ಭಕ್ತಸಾಗರವೇ ಹರಿದು ಬಂದಿದೆ.

ಸೋಮವಾರ ಎಣ್ಣೆ ಮಜ್ಜನ ವಿಶೇಷ ಸೇವೆ ಉತ್ಸವಾದಿಗಳು ಹಾಗೂ ಅ.2 ರಂದು ಮಹಾಲಯ ಅಮಾವಾಸ್ಯೆ ವಿಶೇಷ ಉತ್ಸವಗಳು ಜರುಗಲಿದೆ. ನವರಾತ್ರಿ ಉಯ್ಯಾಲು ಉತ್ಸವ ವಿಶೇಷ ಪೂಜೆಗಳು ಆರಂಭವಾಗಲಿದ್ದು ಸಹಸ್ರಾರು ಭಕ್ತರು ಕ್ಷೇತ್ರಕ್ಕೆ ಆಗಮಿಸಿದ್ದಾರೆ.

ಮಲೆಮಹದೇಶ್ವರ ಬೆಟ್ಟಕ್ಕೆ ಬರುವ ಭಕ್ತಾದಿಗಳಿಗೆ ಅಭಿವೃದ್ಧಿ ಪ್ರಾಧಿಕಾರದ ವತಿಯಿಂದ ವಿಶೇಷ ದಾಸೋಹ, ಅತಿಥಿ ಗಣ್ಯರಿಗೆ ನೇರದರ್ಶನ, ನೆರಳಿನ ವ್ಯವಸ್ಥೆ, ಶುದ್ಧ ಕುಡಿಯುವ ನೀರು, ಹಿರಿಯ ನಾಗರಿಕರಿಗೆ ಪ್ರತ್ಯೇಕ ಕ್ಯೂ ಲೈನ್ ಮಾಡಲಾಗಿದೆ.

ಬೆಂಗಳೂರು, ರಾಮನಗರ, ಕನಕಪುರ, ಮಂಡ್ಯ, ಚಾಮರಾಜನಗರ, ಮೈಸೂರು, ತುಮಕೂರು, ಕೋಲಾರ, ಶಿವಮೊಗ್ಗ ತಮಿಳುನಾಡು ಭಾಗಗಳಿಂದ ಲಕ್ಷಾಂತರ ಭಕ್ತಾದಿಗಳು ಭೇಟಿ ನೀಡಲಿದ್ದು ಈಗಾಗಲೇ ಸೂಕ್ತ ಕ್ರಮ ವಹಿಸಲಾಗಿದೆ.

ವಿಶೇಷ ದಾಸೋಹ: ಜಾತ್ರಾ ಮಹೋತ್ಸವದ ಲಕ್ಷಾಂತರ ಭಕ್ತಾದಿ ಗಳಿಗೆ, ಪೊಲೀಸ್ ಸಿಬ್ಬಂದಿ, ಗೃಹರಕ್ಷಕ ದಳ, ಇತರೆ ಅಧಿಕಾರಿ ವರ್ಗದವರಿಗೆ ವಿಶೇಷ ದಾಸೋಹ ವ್ಯವಸ್ಥೆ ಕಲ್ಪಿಸಲಾಗಿದೆ. ಭಕ್ತಾದಿಗಳಿಗೆ ಗುಣಮಟ್ಟದ ಆಹಾರ ವಿತರಿಸಲು ಈಗಾಗಲೇ ಸಿಬ್ಬಂದಿಗಳಿಗೆ ಪ್ರಾಧಿಕಾರದ ಕಾರ್ಯದರ್ಶಿ ಎ ಈ ರಘು ರವರು ಸೂಚನೆ ನೀಡಿದ್ದಾರೆ.

ನೇರ ದರ್ಶನ: ದೇವಾಲಯಗಳಿಗೆ ಬರುವ 60 ವರ್ಷ ಮೇಲ್ಪಟ್ಟ ವರಿಗೆ ನೇರದರ್ಶನ ಅವಕಾಶ ಮಾಡಿಕೊಡುವಂತೆ ಧಾರ್ಮಿಕ ದತ್ತಿ ಇಲಾಖೆಯ ಆಯುಕ್ತರು ಈಗಾಗಲೇ ಆದೇಶ ಹೊರಡಿಸಿದ್ದಾರೆ. 60 ವರ್ಷ ಮೇಲ್ಪಟ್ಟವರು ಕಡ್ಡಾಯವಾಗಿ ಆಧಾರ್ ಕಾರ್ಡ್ ತೋರಿಸಿ ದರ್ಶನ ಪಡೆಯಬಹುದಾಗಿದೆ.

2 ಲಕ್ಷ ಲಾಡು : ಮಹಾಲಯ ಅಮಾವಾಸ್ಯೆ ಜಾತ್ರೆಗೆ ಬರುವ ಭಕ್ತಾದಿಗಳು ಲಡ್ಡು ಪ್ರಸಾದಕ್ಕೆ ಹೆಚ್ಚಿನ ಆದ್ಯತೆ ನೀಡುವುದರಿಂದ ಈಗಾಗಲೇ ಪ್ರಾಧಿಕಾರದ ವತಿಯಿಂದ ಎರಡು ಲಕ್ಷ ಲಾಡು ತಯಾರಿಸಿ ಇಡಲಾಗಿದೆ.

ಬಸ್ ಗಳ ವ್ಯವಸ್ಥೆ: ಮೂರು ದಿನಗಳ ಕಾಲ ನಡೆಯುವ ಜಾತ್ರೆಗೆ ಹೆಚ್ಚಿನ ಭಕ್ತಾದಿಗಳು ಆಗಮಿಸುತ್ತಿದ್ದು ಬೆಂಗಳೂರು, ಮೈಸೂರು, ಮಂಡ್ಯ, ನಂಜನಗೂಡು, ಇನ್ನಿತರ ಡಿಪೋಗಳಿಂದ 300 ಬಸ್ ವ್ಯವಸ್ಥೆ ಮಾಡಿಕೊಳ್ಳಲಾಗಿದೆ ಎಂದು ಜಿಲ್ಲಾ ವಿಭಾಗೀಯ ನಿಯಂತ್ರಣಧಿಕಾರಿ ಅಶೋಕ್ ತಿಳಿಸಿದ್ದಾರೆ.

ಅಧಿಕಾರಿ ವರ್ತನೆ ಹಿಂದೆ ಚಿತಾವಣೆ: ಸಾರಾ

ಮೈಸೂರು: ರಾಜ್ಯ ಸರಕಾರದ ಚಿತಾವಣೆಯಿಂದಲೇ ಅಧಿಕಾರಿಯೊಬ್ಬರು ಕೇಂದ್ರ ಸಚಿವ ಕುಮಾರಸ್ವಾಮಿ ಅವರ ವಿರುದ್ಧ ಕೇವಲವಾಗಿ ಪತ್ರ ಬರೆದಿದ್ದಾರೆ ಎಂದು ಮಾಜಿ ಸಚಿವ ಸಾರಾ ಮಹೇಶ್ ಆರೋಪಿಸಿದರು. ಕೇಂದ್ರ ಸಚಿವ ಎಚ್.ಡಿ.ಕುಮಾರಸ್ವಾಮಿ ಅವರನ್ನು ನೇರವಾಗಿ ಎದುರಿಸಲು ಆಗದೇ ಅಧಿಕಾರಿಗಳನ್ನು ಬಳಸಿಕೊಳ್ಳುತ್ತಿದೆ ಎಂದು ಪತ್ರಿಕಾಗೋಷ್ಠಿಯಲ್ಲಿ ಕಿಡಿಕಾರಿದರು. ಅಧಿಕಾರಿಯೊಬ್ಬರು ಪತ್ರದಲ್ಲಿ ಬಳಸಿರುವ ಪದವನ್ನು ಮುಖ್ಯಮಂತ್ರಿಗಳು ಸಮರ್ಥಿಸಿಕೊಂಡಿದ್ದಾರೆ. ಸಚಿವರು ಅವರ ಪರ ವಹಿಸಿಕೊಳ್ಳುತ್ತಾರೆ. ಆದರೆ, ಅಧಿಕಾರ ಯಾರಿಗೂ ಶಾಶ್ವತ ಅಲ್ಲ. ಇಂದು ನಮಗಾಗಿರುವುದು ಮುಂದೆ ನಿಮಗಾಗುವುದಿಲ್ಲವೇ ಎಂದು ಮಾರ್ಮಿಕವಾಗಿ ಪ್ರಶ್ನಿಸಿದರು. ಕೇಂದ್ರ ಸಚಿವ ಎಚ್.ಡಿ. ಕುಮಾರಸ್ವಾಮಿ ವಿರುದ್ಧ ಮಾತನಾಡಲು ಸಿಎಂ ಹಾಗೂ ಅವರ ಸಚಿವ ಸಂಪುಟದ ಸದಸ್ಯರಿಗೆ ಆಗಲ್ಲ. ಹಾಗಾಗಿ ಅಧಿಕಾರಿ ಗಳನ್ನು ಬಳಸಿಕೊಳ್ಳುತ್ತಿದ್ದಾರೆ ಎಂದು ವಾಗ್ದಾಳಿ ನಡೆಸಿದರು. ಕಳೆದೆರೆ ಡು ದಿನಗಳಿಂದ ಸಾಮಾಜಿಕ ಜಾಲತಾಣಗಳಲ್ಲಿ ಯಾವುದೇ ಲೆಟರ್ ಹೆಡ್ ಮತ್ತು ಸೀಲ್ ಇಲ್ಲದ ಪತ್ರ ಹರಿದಾಡುತ್ತಿದೆ. ಇದು ಲೋಕಾ ಯುಕ್ತ ಇಲಾಖೆಯ ಆಂತರಿಕ ಪತ್ರವಾಗಿದ್ದು, ಇದನ್ನು ಸರ್ಕಾರಿ ಅಧಿಕಾರಿ ಬರೆದಿದ್ದರೆ ಸ್ಪಷ್ಟನೆ ಕೊಡಬೇಕು. ರಾಜ್ಯದ ಅಧಿಕಾರಿಯೊ ಬ್ಬರು ಕೇಂದ್ರದ ಮಂತ್ರಿಗೆ ಈ ರೀತಿ ಪತ್ರ ಬರೆದಿರುವುದು ಇದೇ ಮೊದಲು. ಕಾಂಗ್ರೆಸ್ ಅಧಿಕಾರಿಗಳನ್ನು ದುರ್ಬಳಕೆ ಮಾಡಿಕೊಳ್ಳು ವಂತಹ ದುಸ್ಥಿತಿ ಬಂದಿದೆ. ಈ ಬಗ್ಗೆ ಹೋರಾಟ ಮಾಡುತ್ತೇವೆ ಎಂದರು.

ಶಿಕ್ಷಕರು ತಂತ್ರಜ್ಞಾನದ ಜ್ಞಾನ ಸಂಪಾದಿಸಲಿ

ಪಿರಿಯಾಪಟ್ಟಣ: ಶಿಕ್ಷಣ ಗುಣಮಟ್ಟವನ್ನು ಹೆಚ್ಚಿಸಲು ಶಿಕ್ಷಕರು ನೂತನ ತಂತ್ರಜ್ಞಾನಗಳ ಬಗ್ಗೆ ಜ್ಞಾನ ಸಂಪಾದಿಸಬೇಕು ಎಂದು ಸಚಿವ ಕೆ.ವೆಂಕಟೇಶ್ ತಿಳಿಸಿದರು. ಪಟ್ಟಣದ ಆದಿಚುಂಚನಗಿರಿ ಸಮುದಾಯ ಭವನದಲ್ಲಿ ತಾಲೂಕು ಆಡಳಿತ ಹಾಗೂ ಶಿಕ್ಷಣ ಇಲಾಖೆ ವತಿಯಿಂದ ಹಮ್ಮಿಕೊಂಡಿದ್ದ ಶಿಕ್ಷಕರ ದಿನಾಚರಣೆ ಹಾಗೂ ಗುರುವಂದನ ಕಾರ್ಯಕ್ರಮದಲ್ಲಿ ಮಾತನಾಡಿದರು. ಗುಣಮ ಟ್ಟದ ಶಿಕ್ಷಣ ನೀಡಲು ಸರಕಾರ ಅನೇಕ ಸವಲತ್ತು ನೀಡುತ್ತಿದೆ. ಶಿಕ್ಷಣ ಇಂದು ಅನೇಕ ವಿಚಾರಗಳಿಗೆ ಚರ್ಚೆಗೆ ಗ್ರಾಸವಾಗುತ್ತಿದೆ. ಶಿಕ್ಷಕರು ಕೂಡ ನೂತನ ತಂತ್ರಜ್ಞಾನಗಳ ಅರಿತು ವಿದ್ಯಾರ್ಥಿಗಳಿಗೆ ವಿದ್ಯಾಭ್ಯಾಸ ಮಾಡಬೇಕು. ತಾಲೂಕಿನಲ್ಲಿ ಶಿಕ್ಷಣಕ್ಕೆ ಹೆಚ್ಚಿನ ಒತ್ತು ನೀಡಲು ಶ್ರಮಿಸಿದ್ದೇನೆ ಎಂದರು. ನಿವೃತ್ತ ಡಿಡಿಪಿಐ ಸಿ.ಎಸ್. ರಾಮಲಿಂಗು ಮಾತನಾಡಿ, ಶಿಕ್ಷಕರು ಬೋಧನೆಯ ಜೊತೆಗೆ ಶಿಕ್ಷಣೇತರ ಸಮಸ್ಯೆ ಎದುರಿಸುತ್ತಿದ್ದು ಶಿಕ್ಷಣ ಗುಣಮಟ್ಟ ಕುಂಠಿತವಾಗಲು ಪ್ರಮುಖ ಕಾರಣವಾಗುತ್ತಿದೆ. ಸರಕಾರ ಖಾಸಗಿ ಸಂಸ್ಥೆಗಳಿಗೆ ಅನುಮತಿ ನೀಡುತ್ತಿರುವುದು ಪೈಪೋಟಿಗೆ ಪ್ರಮುಖ ಕಾರಣವಾಗಿದೆ ಎಂದರು. ನಿವೃತ್ತ ಶಿಕ್ಷಕರನ್ನು ಸನ್ಮಾನಿಸಿ ಗೌರವಿಸಲಾಯಿತು. ಹೆಚ್ಚು ಅಂಕಗಳಿಸಿದ ವಿದ್ಯಾರ್ಥಿಗಳಿಗೆ ಸಚಿವರು ಲ್ಯಾಪ್ ಟಾಪ್ ವಿತರಿಸಿದರು. ಆಶ್ರಯ ಸಮಿತಿ ಅಧ್ಯಕ್ಷ ನಿತೀನ್ ವೆಂಕಟೇಶ್, ಕೆಡಿಪಿ ಸದಸ್ಯರಾದ ಶೇಖರ, ಮಹದೇವ್, ವಿವಿಧ ಸಂಘದ ಅಧ್ಯಕ್ಷರುಗಳಾದ ಮೋಹನ್,ನವೀನ್ ಕುಮಾರ, ಮಹದೇವಪ್ಪ, ದೇವರಾಜ್, ಸುರೇಶ, ನಿರಂಜನ್, ಶಿವಮೂರ್ತಿ ಇದ್ದರು.

ಡಿಜೆಗೆ ಕುಣಿದ ವ್ಯಕ್ತಿಗೆ ಹೃದಯಾಘಾತ

ಚಾಮರಾಜನಗರ: ದೇವರ ಮೆರವಣಿಗೆ ವೇಳೆ ಡಿಜೆ ಸೌಂಡ್ಸ್ ಗೆ ಕುಣಿಯುತ್ತಿದ್ದ ವ್ಯಕ್ತಿಯೊಬ್ಬರು ಹೃದಯಾಘಾತದಿಂದ ಮೃತಪಟ್ಟಿರುವ ಘಟನೆ ಚಾಮರಾಜನಗರ ತಾಲೂಕಿನ ಮೂಡ್ನಾಕೂಡು ಗ್ರಾಮದಲ್ಲಿ ಭಾನುವಾರ ಮಧ್ಯಾಹ್ನ ನಡೆದಿದೆ.

ಮೂಡ್ನಾಕೂಡು ಗ್ರಾಮದಲ್ಲಿ ದೇವರ ಉತ್ಸವದ ವೇಳೆ ಡಿಜೆಗೆ ಡ್ಯಾನ್ಸ್ ಮಾಡುತ್ತಿದ್ದ ಬಾಬು(42) ಎಂಬವರು ನೋಡ ನೋಡುತ್ತಲೇ ಹೃದಯಾಘಾತದಿಂದ ಕುಸಿದು ಬಿದ್ದು ಮೃತಪಟ್ಟಿದ್ದಾರೆ. ಭಾನುವಾರ ಗ್ರಾಮದಲ್ಲಿ ಬಸವೇಶ್ವರ ಉತ್ಸವ ನಡೆದಿದ್ದು ದೇವರ ಉತ್ಸವದ ವೇಳೆ ಡಿಜೆಗೆ ಸ್ನೇಹಿತರ ಜೊತೆ ಡ್ಯಾನ್ಸ್ ಮಾಡುತ್ತಿದ್ದ ಬಾಬು ಹೃದಯಾಘಾತಕ್ಕೊಳಗಾಗಿ ಕುಸಿದು ಬಿದ್ದು ಮೃತಪಟ್ಟಿದ್ದಾರೆ.

ಪಾನಿಪುರಿ ವ್ಯಾಪಾರಿಗೆ ಹನಿಟ್ರ್ಯಾಪ್: ಬಂಧನ

ಮೈಸೂರು: ಪಾನಿಪುರಿ ವ್ಯಾಪಾರಿಯೊಬ್ಬರನ್ನು ಹನಿ ಟ್ರಾಪ್ ಮೂಲಕ ಬಲೆಗೆ ಬೀಳಿಸಿದ ತಂಡವೊಂದು ಅವರಿಂದ 75 ಸಾವಿರ ಸುಲಿಗೆ ಮಾಡಿದ ಘಟನೆ ಮೈಸೂರು ಗ್ರಾಮಾಂತರ ಪೊಲೀಸ್ ಠಾಣಾ ವ್ಯಾಪ್ತಿಯಲ್ಲಿ ನಡೆದಿದೆ. ನಂಜನಗೂಡಿನ ನಿವಾಸಿ ಪಾನಿಪುರಿ ವ್ಯಾಪಾರಿ ಮದನ್ ಲಾಲ್ ಗಯಾರಿ ಹನಿಟ್ರಾಪ್ ಗೆ ಒಳಗಾದವರು. ಕುಖ್ಯಾತ ರೌಡಿ ಶೀಟರ್ ಸೈಯದ್ ಶಾಬಾಜ್, ನೇಹಾ, ಸೈಯದ್ ಮುದಾರ್ಸ, ಕಫೀಉಲ್ಲಾ, ಸಿದ್ದಿಖ್ ಬಂಧಿತ ಆರೋಪಿಗಳು. ಸುಲಿಗೆ, ಕೊಲೆ ಬೆದರಿಕೆ, ವಾಹನ ಕಳುವು ಸೇರಿದಂತೆ 14 ಪ್ರಕರಣಗಳನ್ನು ಎದುರಿಸುತ್ತಿರುವ ಸೈಯದ್ ಶಾಬಾ ಜ್ ಕೃತ್ಯದ ರೂವಾರಿಯಾಗಿದ್ದು, ಈತ ನೇಹಾಳನ್ನು ಬಳಸಿಕೊಂಡು ಸೈಯದ್ ಶಾಬಾಜ್ ಪಾನಿಪುರಿ ವ್ಯಾಪಾರಿಯನ್ನು ಬುಟ್ಟಿಗೆ ಹಾಕಿಕೊಂಡಿದ್ದಾನೆ. ಬಳಿಕ ನೇಹಾ ಮೂಲಕ ರಮಾಬಾಯಿ ನಗರಕ್ಕೆ ಪಾನಿಪುರಿ ವ್ಯಾಪಾರಿಯನ್ನು ಕರೆಸಿ ಮನೆಯೊಂದರಲ್ಲಿ ಟ್ರಾಪ್ ಮಾಡಿದ್ದಾರೆ. ನೇಹಾಳೊಂದಿಗೆ ಬೆತ್ತಲೆ ಫೋಟೋ ತೆಗೆದು ನಂತರ ಹಣಕ್ಕೆ ಬ್ಲಾಕ್ ಮೇಲ್ ಮಾಡಿದ್ದಾರೆ. ಜುಲೈ ತಿಂಗಳಲ್ಲಿ ಮದನ್ ಲಾಲ್ ಗಯಾರಿಯನ್ನು ಟ್ರ್ಯಾಪ್ ಮಾಡಿ ನಂತರ ಹಣಕ್ಕೆ ಬೇಡಿಕೆ ಇಟ್ಟಿದ್ದಾರೆ. ಗೌರವಕ್ಕೆ ಹೆದರಿದ ಮದನ್ ಲಾಲ್ ಗಯಾರಿ ಹಂತ ಹಂತವಾಗಿ 75,800 ರೂ. ಕೊಟ್ಟಿದ್ದಾರೆ. ನಂತರವೂ ಹಣದ ಬೇಡಿಕೆ ಇಟ್ಟಾಗ ಪೊಲೀಸರ ಮೊರೆ ಹೋಗಿದ್ದಾರೆ. ಗ್ರಾಮಾಂತರ ಪೊಲೀಸರು ನೇಹಾ, ಸೈಯದ್ ಮುದಾರ್ಸ, ಕಫೀಉಲ್ಲಾ, ಸಿದ್ದಿಖ್, ಪ್ರಮುಖ ಆರೋಪಿ ಸೈಯದ್ ಶಾಬಾಜ್ ನನ್ನು ಬಂಧಿಸುವಲ್ಲಿ ಯಶಸ್ವಿಯಾಗಿದ್ದಾರೆ.

ವಿಶ್ವವಾಣಿ ಆರಾಮ
ಬೆಂಗಳೂರು ಮಂಗಳವಾರ 01|10|2024
ಅನುದಿನವೂ ವಿರಾಮಕ್ಕೆ ಒಂದು ನೆಪ

ಚಿತ್ತ ವಿಹಾರ

ಕಂಗೆಡದಿರಲಿ ಮನಸ್ಸು

ಬದುಕಿನ ಕೆಲವು ಸಂದರ್ಭಗಳಲ್ಲಿ 'ನಾನು ಅನಗತ್ಯವಾಗಿ ಇತರರಿಗೆ ದಾಳವಾಗುತ್ತಿದ್ದೇನೆ. ನನ್ನನ್ನು ಗುರಿಯಾಗಿಸಿಕೊಂಡೇ ಕೆಲಸ ಮಾಡುತ್ತಿದ್ದಾರೆ. ನನ್ನ ಕುರಿತಾಗಿ ಅವರಿಗೆ ಇಲ್ಲದ ಹೊಟ್ಟೆಕಿಚ್ಚು. ಇದರಿಂದಾಗಿಯೇ ನನಗೆ ಇವೆಲ್ಲ ನೋವು, ಸಂಕಟ, ಅಪಜಯ ಕಾಡುತ್ತಲಿವೆ' ಎಂಬ ಆತಂಕ ಕಾಡುತ್ತಲಿರುತ್ತದೆ. ಇಂತಹ ಆತಂಕದ ಛಾಯೆ ನಮ್ಮನ್ನು ಮತ್ತಷ್ಟು ಆವರಿಸತೊಡಗಿದಾಗ ಬದುಕು ಭಾರವೆನಿಸತೊಡಗುತ್ತದೆ. ಆತ್ಮವಿಶ್ವಾಸ ಕುಸಿಯುತ್ತಿರುವುದರ ಫಲವಿದು. ಇಂತಹ ನಕಾರಾತ್ಮಕ ಬೆಳವಣಿಗೆ ನಮಗೆ ಇನ್ನಷ್ಟು ಹಾನಿಯನ್ನುಂಟು ಮಾಡುತ್ತದೆ. ಕನಸುಗಳನ್ನು ಮುಲಾಜಿಲ್ಲದಂತೆ ಕಸಿದುಕೊಂಡು ಬಿಡುತ್ತದೆ. ಬದುಕನ್ನೆಲ್ಲ ಬರುಡಾಗಿಸುವಲ್ಲಿ ಯಶಸ್ವಿಯಾಗುತ್ತದೆ.

ವಾಸ್ತವದಲ್ಲಿ ನಮ್ಮ ವಿವೇಚನೆಯಿಲ್ಲದ ಗ್ರಹಿಕೆಯೇ ಇಂಥದೊಂದು ಅಸಂಗತ ಬೆಳವಣಿಗೆ ಮುಖ್ಯ ಕಾರಣ. ಪಾಂಡವರು ಶಕುನಿಯ ಕುತಂತ್ರದಿಂದಾಗಿ ಪಗಡೆಯಾಟದಲ್ಲಿ ಎಲ್ಲವನ್ನೂ ಕಳೆದುಕೊಂಡು ದಟ್ಟವಾದ ಕಾಡಿನಲ್ಲಿದ್ದರು. ರಾಜ್ಯವನ್ನೆಲ್ಲ ಕಳೆದುಕೊಳ್ಳುವುದು ಮಾತ್ರವಲ್ಲದೇ ದ್ರೌಪದಿಯ ವಸ್ತ್ರಾಪಹರಣದಿಂದಾಗಿ ಸಾಕಷ್ಟು ನೋವು ಹಿಂಸೆ, ಅಪಮಾನದ ಬೇಗುದಿಯ ದಿನಗಳಲ್ಲಿ ದ್ರೌಪದಿಯ ಮನಸ್ಸನ್ನು ಒಂದು ಹೂವಿನ ಸುವಾಸನೆ ಸೂರೆಗೊಳ್ಳುತ್ತದೆ. ಸುವಾಸನೆಯ ಇಷ್ಟೊಂದು ಸುಮಧುರುವಾಗಿರುವಾಗ ಆ ಹೂವು ಅದೆಷ್ಟು ಅಂದವಾಗಿರಬಹುದು ಎಂದೆನಿಸಿತು ಅವಳಿಗೆ. ಎಲ್ಲವನ್ನು ಮರೆತು ಅವಳು ಆ ಹೂವು ಮುಡಿಯಬೇಕೆಂದು ಭೀಮನಿಗೆ ಹೇಳುತ್ತಾಳೆ. ಅವನು ನಿರ್ಗತಿಕರಂತೆ ನಾವೀಗ ವನವಾಸದಲ್ಲಿದ್ದೇವೆ ಎಂಬ ಸಂಗತಿಯನ್ನು ಮರೆತು ಹೂವು ತಂದು ಕೊಡುತ್ತಾನೆ. ಹೂವಿನ ಸುಗಂಧ ಅವರೆಲ್ಲ ನೋವು ಮರೆಸುತ್ತದೆ. ಇಂತಹ ಮನೋಸ್ಥಿತಿ ನಮ್ಮದಾಗಬೇಕು. ಪ್ರಗಾಢವಾದ ಕತ್ತಲು ಆವರಿಸಿದ್ದರೂ ಅದರಲ್ಲಿ ತೂರಿ ಬರುವ ಸಣ್ಣದೊಂದು ಬೆಳಕಿನ ಕಿರಣದತ್ತ ನಮ್ಮ ಗಮನವನ್ನು ಕೇಂದ್ರಿಕರಿಸಬೇಕು.

ಏನನ್ನೋ ಕಲ್ಪಿಸಿಕೊಳ್ಳುತ್ತ ಸತ್ಯವಾದ ಸಂಗತಿಗಳಿಂದ ದೂರ ಸರಿಯುವುದರಲ್ಲಿ ಯಾವುದೇ ಅರ್ಥವಿಲ್ಲ. ನಮ್ಮ ಸಂಕುಚಿತ ಅರಿವಿನ ಲಕ್ಷ್ಮಣ ರೇಖೆಯನ್ನು ದಾಟಲಾಗದ ಅಸಹಾಯಕತೆಯಿಂದ ನಾವು ಹೊರಬರಬೇಕು. ವಸ್ತುನಿಷ್ಠವಾಗಿ ಸಂಗತಿಗಳನ್ನು, ಸಂದರ್ಭಗಳನ್ನು ವಿಶ್ಲೇಷಿಬೇಕು. ಭಿನ್ನವಾಗಿ ಯೋಚಿಸಬೇಕು. ಲಭ್ಯವಿರುವ ಸಾವಿರಾರು ಸಾಧ್ಯತೆಗಳನ್ನು ಮತ್ತೆ ಮತ್ತೆ ಹುಡುಕಾಡಬೇಕು. ಕಷ್ಟ-ನಷ್ಟಗಳ ಸೆರಗಿನಲ್ಲಿ ನಲಿವು-ಸಂತಸಗಳು ಅಡಗಿಕೊಂಡಿರುತ್ತವೆ ಎಂಬುದನ್ನು ಮನಸ್ಸಿಗೆ ಮತ್ತೆ ಮತ್ತೆ ಅರ್ಥವಾಗುವಂತೆ ಮಾಡಬೇಕು. ಗಾಳಿಗೆ ಸಿಕ್ಕ ತರೆಗಲೆಯಂತೆ ಬದುಕು ಎತ್ತತ್ತಲೋ ಸಾಗದಂತೆ ಕಡಿವಾಣ ಹಾಕಬೇಕು. ಯಾಂತ್ರಿಕತೆಯಿಂದ ಹೊರಬರಬೇಕು. ಇದು ಕಷ್ಟಸಾಧ್ಯವಾದರೂ ಪ್ರಯತ್ನದಿಂದ ಖಂಡಿತವಾಗಿಯೂ ಸಾಧ್ಯವಾಗಬಲ್ಲದು.

• ಮಹಾದೇವ ಬಸರಕೋಡ

ಯುವ ಕಾವ್ಯ

ಸವಾಲುಗಳ ಸ್ವೀಕರಿಸೋಣ

ನಮ್ಮ ಬದುಕು ಬಂದಂತೆಯೇ ಹೊರತು, ನಾವು ಬಯಸಿದಂತಲ್ಲ. ನಾವಿಡುವ ಪ್ರತಿ ಹೆಜ್ಜೆ ಹೆಜ್ಜೆಗೂ ಸವಾಲುಗಳು ಬಂದೇ ಬರುತ್ತವೆ. ಮನುಷ್ಯನ ಬದುಕಿನಲ್ಲಿ ಸವಾಲುಗಳು ಇರಲೇಬೇಕು. ಅಕಸ್ಮಾತ್ ಇರದೇ ಹೋದರೆ ನಮ್ಮ ಬದುಕಿನ ಸಾತ್ವಿಕತೆಯು ನಮಗೊಂದೆನಿತು ಸುಳಿವೇ ಸಿಗದಂತೆ ಕಳೆದು ಹೋಗುತ್ತದೆ. ಸವಾಲುಗಳೇ ಬದುಕಿನ ಬಹುದೊಡ್ಡ ಅಖಾಡಕ್ಕೆ ನಮ್ಮನ್ನು ಹುರಿಗೊಳಿಸುವ ಅಗ್ನಿಪರೀಕ್ಷೆಗಳು. ಇಂತಹ ಸವಾಲುಗಳಿಗೆ ತಕ್ಕ ಸವಾಲು ಹಾಕಿ ಗೆದ್ದು

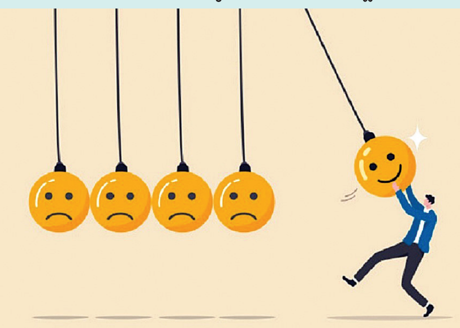

ಬೀಗುವ ಚಾಕಚಕ್ಯತೆ ನಮ್ಮಲ್ಲಿರಬೇಕು. ದಿನದಿಂದ ದಿನಕ್ಕೆ ಮನುಷ್ಯ ಎಲ್ಲಾ ಕ್ಷೇತ್ರಗಳಲ್ಲಿಯೂ ಅಭಿವೃದ್ಧಿ ಹೊಂದಿ ಸಾಧನೆ ಮಾಡಬೇಕು. ಆಗಲೇ ಅವನ ಬದುಕು ಪ್ರಗತಿಯ ಹಾದಿಯಲ್ಲಿ ಸಾಗುವುದು.ಇಲ್ಲದಿದ್ದರೆ ಬದುಕು ಅಸಮತೋಲನದಿಂದ ಗೊಂದಲಗಳ ಗೂಡಾಗುವುದು. ನಮಗೆ ಎದುರಾಗುವ ಪ್ರತಿಯೊಂದು ಸವಾಲುಗಳಲಿ ಒಳ್ಳೆಯ ಅವಕಾಶಗಳಿದ್ದು,ನಮ್ಮ ಬದುಕಿನಲ್ಲಿ ನಿರೀಕ್ಷೆಗೂ ಮೀರಿದ ಉನ್ನತ ಸ್ಥಾನಮಾನಗಳ ಪಡೆದುಕೊಳ್ಳಲು, ಗಳಿಸಿಕೊಳ್ಳಲು ಸಹಕಾರ ನೀಡುತ್ತವೆ.

ಒಂದೇ ಒಂದು ಸವಾಲಿಗೆ ಯಶಸ್ಸು ದಕ್ಕುವ ಮಾತಲ್ಲ. ನಾವು ಎದುರಿಸುವ ಅನೇಕ ಬಗೆಯ ಸವಾಲುಗಳ ಒಟ್ಟು ಮೊತ್ತವೇ ಯಶಸ್ಸು.ಸವಾಲುಗಳ ದಾರಿಯಲ್ಲಿ ಒಬ್ಬಂಟಿಯಾಗಿ ನಡೆದು ಹೋಗುವಾಗ ಯಾವುದಕ್ಕೂ ಯಾವುದೇ ಕಾರಣಕ್ಕೂ ಹೆದರದೆ,ಬೆದರದೆ,ಧೃತಿಗೆಡದೆ ದೃಢವಾಗಿ ನಡೆಯುತ್ತ ಹೋಗಬೇಕು. ಅಂದಾಗಲೇ ನಮಗೆ ಗೆಲುವು ಶತಸಿದ್ಧ. ಸವಾಲುಗಳೇ ಗಾಢ ನಿದ್ದೆಯಲ್ಲಿರುವ ನಮ್ಮನ್ನು ಬಡಿದೆಬ್ಬಿಸಿ ಎಚ್ಚರಿಸುವ ಎಚ್ಚರಿಕೆಯ ಘಂಟೆಗಳು.ನಮಗೆ ಗೆಲುವು ಬೇಕು. ಆದರೆ ಗೆಲುವಿನ ಮುಂದಿರುವ ಸವಾಲುಗಳು ಬೇಡವೇ ಬೇಡ.ನಮ್ಮ ಬದುಕಿನ ಮೇಲೆ ಅತೀವವಾದ ಪ್ರೀತಿ,ವಿಶ್ವಾಸ,ನಂಬಿಕೆಗಳಿರಲಿ. ಹೇಳದೇ, ಕೇಳದೇ ಬರುವ ಪ್ರತಿಯೊಂದು ಸವಾಲುಗಳಿಗೆ ಅಂಜದೆ, ಅಳುಕದೆ ಮುನ್ನುಗ್ಗಿದಾಗ ಮಾತ್ರವೇ ನಮ್ಮ ಬದುಕಿಗೆ ಮತ್ತೆ ಸವಾಲುಗಳಿಗೆ ಅರ್ಥವಿರುತ್ತದೆ.

• ರಂಗನಾಥ್ ಗುಡಿಮನಿ

ನೀವೂ ಬರೆಯಬಹುದು

ನಮ್ಮ ವಿಳಾಸ:

ಪುರವಣಿ ವಿಭಾಗ, ನಂ.1687, 3ನೇ ಮಹಡಿ, ನಿಸರ್ಗ ಸೆರೆನಿಟಿ ಕಾಂಪ್ಲೆಕ್ಸ್, ರಾಘವೇಂದ್ರ ಸ್ವಾಮಿ ಮಠದ ಹತ್ತಿರ, ಬಿಇಎಂಎಲ್ ಬಡಾವಣೆ, ರಾಜರಾಜೇಶ್ವರಿ ನಗರ, ಬೆಂಗಳೂರು-560098
ಇ-ಮೇಲ್: vishwavanimagazine@gmail.com

ಶ್ವಾಸಗುರು ಎಂದೇ ಹೆಸರಾಗಿರುವ ಶ್ರೀ ವಚನಾನಂದ ಸ್ವಾಮೀಯವರು ಇತ್ತೀಚೆಗೆ ಅಮೆರಿಕ ಪ್ರವಾಸ ಮುಗಿಸಿ, ನಂತರ ಇಟೆಲಿಯಲ್ಲಿ ಧ್ಯಾನ ಮತ್ತು ಅಧ್ಯಾತ್ಮದ ಕುರಿತು ಪ್ರವಚನ ನೀಡುತ್ತಾ, ಇಟೆಲಿಗೆ ಭೇಟಿ ಇತ್ತಿದ್ದರು. ಅಲ್ಲಿನ ಪೀಸಾ ಪಟ್ಟಣದಲ್ಲಿ ಶ್ರೀ ವಚನಾನಂದ ಸ್ವಾಮಿಯವರನ್ನು ಭೇಟಿಯಾದ ಲೇಖಕಿ ಜಯ ಮೂರ್ತಿಯವರು ತಮ್ಮ ಅನುಭವವನ್ನು ಇಲ್ಲಿ ಹಂಚಿಕೊಂಡಿದ್ದಾರೆ.

ನೆನೆದವರು ಪ್ರತ್ಯಕ್ಷರಾದಾಗ!

• ಜಯ ಮೂರ್ತಿ, ಪೀಸಾ, ಇಟಲಿ

ಕೆಲವೇ ದಿನಗಳ ಹಿಂದೆ ನನ್ನ ತಂಗಿ ವಿಜಿ ಹತ್ತಿರ ಮಾತಾಡುತ್ತಿದ್ದಾಗ ನೊಂದುಕೊಂಡೆ. 'ಇಲ್ಲಿಗೆ ಯಾರು ಸಂತರು, ಸ್ವಾಮಿಗಳು ಬರುವುದಿಲ್ಲ. ಅವರಿಗೆ ಉಣಬಡಿಸುವ ಅವಕಾಶ ಇಲ್ಲ' ಎಂದು. ಇದೇ ಆಗಿತ್ತು ನನ್ನ ಬೇಜಾರಿಗೆ ಕಾರಣ. ಅನ್ನದಾನ ಮಾಡುವ ಪುಣ್ಯ, ಇಲ್ಲಿ ಇಲ್ಲ - ಅದು ಮೋಕ್ಷದ ಹಾದಿ ಅಂತ ಹೇಳಿಕೊಂಡೆವು.

ನನ್ನ ಮನದರಿಕೆ ಶಿವನಿಗೆ ತಲುಪಿತೇನೋ, ಸತ್ಯಸಾಯಿ ಬಾಬಾ ಅನುಗ್ರಹಿಸಿದರು. ಇದ್ದಕ್ಕಿದ್ದಂತೆ ನಮ್ಮ ಸ್ನೇಹಿತರು ಮಧು ಹೇಮಗೌಡ ಅವರು ಕರೆ ಮಾಡಿ 'ನಿಮ್ಮ ಮನೆಗೆ ಒಬ್ಬರು ಗುರುಗಳನ್ನು ಕಳಿಸುತ್ತಿದ್ದೇನೆ, ಅವರಿಗೆ ಪೀಸಾ ಓಲುಗೋಪುರ ತೋರಿಸಿ' ಎಂದರು. ಇದೆಂತಹ ಸುವರ್ಣಾವಕಾಶ! ನಾನು ಅವರನ್ನು ನಮ್ಮ ಮನೆಗೆ ಊಟಕ್ಕೆ ಬನ್ನಿ ಅಂದಾಗ ಸಂತೋಷದಿಂದ 'ಆಗಲಿ 'ಅಂದರು.

ಇವರು ನಿಮಗೆಲ್ಲ ಪರಿಚಿತರೇ! ಕರ್ನಾಟಕದ ಆಸ್ತಿಕರಿಗೆ, ಪ್ರಾಜ್ಞರಿಗೆ, ಅಧ್ಯಾತ್ಮ ಜೀವಿಗಳಿಗೆ, ಶಾಂತಿಯಿಂದ ಬದುಕು ನಡೆಸುವ ಆಸಕ್ತಿ ಇರುವವರಿಗೆ ಇವರ ಪರಿಚಯ ಇದ್ದದ್ದೇ. ಇವರ ಹೆಸರು ಶ್ರೀ ವಚನಾನಂದ ಸ್ವಾಮೀಜಿ; ಇವರನ್ನು

ಶ್ವಾಸಗುರು ಎಂದೂ ಕರೆಯುತ್ತಾರೆ. ಇವರು ಯೋಗಪುರುಷ, ಯೋಗ ಪ್ರಸಾರ ಮಾಡಿದ್ದಾರೆ. ಅದರಲ್ಲೂ ಪ್ರಾಣಾಯಾಮದ ಬಗ್ಗೆ ಇವರ ವಿಶೇಷತೆ. ಇಷ್ಟು ಚಿಕ್ಕವಯಸ್ಸಿನಲ್ಲೇ ಅಷ್ಟು ದೊಡ್ಡ ಸಾಧನೆ ! ಭಾರತದಲ್ಲಿ ಆಶ್ರಮಗಳನ್ನು ನಡೆಸುವುದಲ್ಲದೆ ವಿದೇಶದಲ್ಲೂ ಪ್ರಚಾರ ಮಾಡುತ್ತಿರುವುದು ಇವರ ಹಿರಿಮೆ.

ಇವರ ಜ್ಞಾನಶಕ್ತಿ ಹಿಮಾಲಯ ಪರ್ವತಕ್ಕೆ ಏರಿದೆ ಅಂದರೆ ಅತಿಶಯೋಕ್ತಿ ಅಲ್ಲ. ಹಿಮಾಲಯದಲ್ಲಿ ಇವರು ವ್ಯಾಪಕವಾಗಿ ಸಂಚರಿಸಿದದಾರೆ, ಅಲ್ಲಿನ ಅಲೌಕಿಕ ಶಕ್ತಿಯನ್ನು ಗುರುತಿಸಿದ್ದಾರೆ; ಅಲ್ಲೂ ಧ್ಯಾನ, ಯೋಗಾಸನಗಳನ್ನು ಕೈಗೊಂಡಿದ್ದಾರೆ . ಪುಟ್ಟಪರ್ತಿ ಶ್ರೀ ಸತ್ಯಸಾಯಿ ಬಾಬಾ ಹಾಗು ಪರಮಹಂಸ ಯೋಗಾನಂದ ಅವರ ಬಗ್ಗೆ ತಿಳಿದವರು.

ಅಂದಹಾಗೆ ಇಟಲಿಯ ಪೀಸಾ ಪಟ್ಟಣದಲ್ಲೂ ಒಂದು ಯೋಗ ಕೇಂದ್ರ ಇದೆ. ಇದನ್ನು ನಡೆಸುವವರು ಗಬ್ರಿಯೇಲ್ಲಾ ರಿಚ್ಚಿ ಅನ್ನುವವರು. ಆದಿನ, ಶ್ರೀ ವಚನಾನಂದ ಸ್ವಾಮೀಜಿಯವರು ಬಂದಾಗ, ಪೀಸಾದ ಯೋಗ ಕೇಂದ್ರದ ಗಬ್ರಿಯೇಲ್ಲಾ ರಿಚ್ಚಿ ಅವರು ಕೂಡ ನಮ್ಮ ಮನೆಗೆ ಊಟಕ್ಕೆ ಬಂದರು. ಮಹಿಪ್ ಅಂತ ಒಬ್ಬ ಗುಜರಾತಿ ಯುವಕ ಅವರು ನಮ್ಮ ಮನೆಯ ಹತ್ತಿರ ಇದ್ದು ಅವರು ಊಟಕ್ಕೆ ಸೇರಿದ್ದರು.

ನಾನು ಮಾಡಿದ ಸರಳ ಅಡುಗೆ 'ಪ್ರಸಾದ' ಎಂದು ಹೇಳಿದ್ದಲ್ಲದೇ, ಅನ್ನಪೂರ್ಣೆ ಶ್ಲೋಕ ಹೇಳಿ ಸ್ವೀಕರಿಸಿದರು. ನನ್ನ ಮನದಲ್ಲಿ ಧನ್ಯತಾ ಭಾವ ಮೂಡಿತು. ಸ್ವಾಮಿಯವರು ನಗು ನಗುತ್ತ ಊಟ ಮಾಡಿದ್ದು ಅಡುಗೆ ರುಚಿ ಇಮ್ಮಡಿಸಿತ್ತು.

ಊಟದ ನಂತರ ಪರಮಹಂಸ ಯೋಗಾನಂದ ಯೋಗ ಮತ್ತು ಧ್ಯಾನ ಕೇಂದ್ರಕ್ಕೆ ಭೇಟಿ ಕೊಟ್ಟೆವು. ಅಲ್ಲೂ ಸಹ ಶ್ವಾಸಗುರುಗಳು ತಮ್ಮ ಮೆಚ್ಚುಗೆ ವ್ಯಕ್ತಪಡಿಸಿದ್ದಲ್ಲದೆ ಮೆಡಿಟೇಶನ್ ಮಾಡಿಸಿದರು. ಇವರ ಸರಳತೆ, ತಿಳಿವಳಿಕೆ, ಈಗಿನ ಕಾಲಮಾನಕ್ಕೆ ತಕ್ಕಂತೆ ಆಧುನಿಕ ಜೀವನಕ್ಕೆ ಹೊಂದಾಣಿಕೆ ನಿಜಕ್ಕೂ ಅಚ್ಚರಿ ತಂದಿತ್ತು.

ಪೀಸಾ ವಾಲುಗೋಪುರವನ್ನು ನೋಡಲು ಸ್ವಾಮೀಜಿಯವರ ಜತೆ ಹೋದೆವು. ವಾಲುಗೋಪುರ ನೋಡಲು ಬಂದಿದ್ದ ಯುವಕ ಯುವತಿಯರು ಶ್ವಾಸಗುರು ಅವರ ಆಯಸ್ಕಾಂತ ವ್ಯಕ್ತಿತ್ವಕ್ಕೆ ಆಕರ್ಷಿತರಾದರು. ಶ್ರೀ ವಚನಾನಂದ ಸ್ವಾಮೀಜಿಯವರು ಅವರಿಗೆಲ್ಲಾ ಓಂಕಾರ ಮಂತ್ರ ಮತ್ತು ಧ್ಯಾನ ಹೇಳಿಕೊಟ್ಟು ಅವರನ್ನೆಲ್ಲಾ ಮಂತ್ರ ಮುಗ್ಧಗೊಳಿಸಿದರು. ತದನಂತರ ಚಿತ್ರ ತೆಗೆದರು ಮಹಿಪ.

ನನಗೆ ಗಬ್ರಿಯೇಲ್ಲಾ ಅವರಿಗೆ 'ಪೀಸಾದಲ್ಲಿ ಭಾರತ' ವೆಂಬ ಭಾವ ಮೂಡಿ, ನಾವು ಭಕ್ತಿಪರವಶರಾದೆವು! ಆನಂದಸಾಗರದಲ್ಲಿ ಮುಳುಗಿದೆವು. ಒಟ್ಟಿನಲ್ಲಿ ಇಷ್ಟೆಲ್ಲಾ ಕರುಣಿಸಿದ ಶ್ರೀ ಸತ್ಯಸಾಯಿ ಬಾಬಾ ಅವರಿಗೆ ನನ್ನ ನಮನಗಳು. ಇದಕ್ಕೆ ಹೇಳುತ್ತಾರೇನೋ 'ಮನಸ್ಸಿದ್ದರೆ ಮಾರ್ಗ 'ಎಂದು. ಶ್ವಾಸಗುರು ಶ್ರೀ ವಚನಾನಂದ ಸ್ವಾಮೀಜಿ ಅವರಿಗೆ ನನ್ನ ವಂದನೆಗಳು ಮತ್ತು ಅಭಿನಂದನೆಗಳು.

ಬೇಕರಿ ಬೇಬಿ ಬೇಡ!

ಹಳ್ಳಿಯಿರಲಿ, ಪಟ್ಟಣವಿರಲಿ ಇಂದು ಚಿಕ್ಕ ಮಕ್ಕಳು ಜಂಕ್ ಫುಡ್‌ಗೆ, ಬೇಕರಿ ತಿನಿಸುಗಳಿಗೆ ಅಡಿಕ್ಟ್ ಆಗಿದ್ದಾರೆ. ಇದು ಕಳವಳಕಾರಿ ವಿಚಾರ.

• ಸುಮಾವೀಣಾ

ಸ್ಕೂಲಿಗೆ ಹೊರಟ ರೋಹನ್ 'ಅಮ್ಮಾ ಸ್ನ್ಯಾಕ್ಸ್ ಬಾಕ್ಸಿಗೆ ಏನ್ ಹಾಕಿದ್ದೀರ? ಓ ಮೊಳಕೆ ಕಾಳು ಬೇಡ. ಚಿಪ್ಸ್ ಹಾಕಿ' ಎನ್ನುತ್ತಿದ್ದರೆ, ಅಮ್ಮಾ 'ಶಾಲೆಯವರು ಡೈರಿಲಿ ಬರಿತಾರೆ ಹಣ್ ತಗೊಂಡು ಹೋಗು' ಎಂದು ಅವನಲ್ಲಿ ರಿಕ್ವೆಸ್ಟ್ ಮಾಡಿಕೊಳ್ಳಬೇಕು. ಇದು ಒಂದು ಮನೆ ಸಮಸ್ಯೆಯಲ್ಲ,ಮಕ್ಕಳಿರುವ ಎಲ್ಲ ಮನೆಯ ಸಮಸ್ಯೆ ಕೂಡ. 'ಹೊರಗಡೆ ಇದ್ದೆ ಏನ್ ಬೇಕು' ಎಂದು ಅಪ್ಪ ಅಂದ್ರೆ ನಮ್ಮ ಮಕ್ಕಳು ಬಹಳ ಮುದ್ದಿನಿಂದ 'ಐದು ನಕ್ಷತ್ರ (ಫೈವ್ ಸ್ಟಾರ್), ಕತ್ತಲೆಯ ರಮ್ಯತೆ, ಕಿಶೋರ ಸಂತೋಷ, ಅವಿತು ಹುಡುಕು, ಒಳ್ಳೆಯ ದಿನ, ಡೈರಿಹಾಲು , , ಖುಷಿ ಖುಷಿ, ನಡುವಿನ ತಾಜಾ' ಎಂದು ಪ್ರಸಿದ್ದ ಬಿಸ್ಕೆಟುಗಳ ಮೂಲ ಹೆಸರನ್ನು ಕನ್ನಡಕೆ ಪರಿವರ್ತಿಸಿ ಉದ್ಗರಿಸುತ್ತಾರೆ. ಪೋಷಕರಿಗೆ ಅದೇ ಹೆಚ್ಚುಗಾರಿಕೆ. ಆಫರ್ ಇರುವುದನ್ನು ನೋಡಿ ತಂದು ಕೊಟ್ಟು ಬೆಳಗ್ಗೆ ವಾಶ್ ರೂಮಿಂದ ಬೇಗ ಬಾ ಬಾ ಹೊತ್ತಾಯ್ತು!''ಎಂದು ಗದರುತ್ತೇವೆ. ನಾವೇನೇ ರುಚಿಯಾಗಿರುವುದನ್ನು ಮಾಡಿಕೊಟ್ಟರೂ ಮಕ್ಕಳಿಗೆ ಪೀಸ್ ಪೀಸ್ ಪಿಜಾ, ಬರ್ಗೆಟ್ಟ ಬರ್ಗರ್ ಬೇಕು. ಹುರಿಗಾಳು,ಉಪ್ಪೇರಿ, ನಿಪ್ಪಟ್ಟು ಕೋಡುಬಳೆಯಂಥ ಮನೆತಿಂಡಿ ಅಂದರೆ ನಮ್ಮ ಮಕ್ಕಳು ಓಲ್ಡ್ ಕಾಲ,ಅಜ್ಜಿ ಕಾಲದ್ದು ಆಯ್ಲಿ ಆಯ್ಲೀ. ಎನ್ನುವ ವ್ಯಾಖ್ಯಾನ ಮಾಡುತ್ತಾರೆ.

ಪೋಷಕರು ಅದೇನೆ ಕಡಿವಾಣ ಹಾಕುತ್ತೆವೆಂದರೂ ನಮ್ಮ ಮಕ್ಕಳ ಜಂಕ್ ವ್ಯಸನ ಹೆಚ್ಚುತ್ತಲೇ ಇದೆ. ನಮ್ಮ ಟಿ.ವಿ.ಯಲ್ಲಿ ಬರುವ ಧಾರಾವಾಹಿಗಳೇ ಇದಕ್ಕೆ ಮೂಲ. ತಿನಿಸುಗಳನ್ನು ಎಷ್ಟು ವೈಭವೀಕರಿಸಬೇಕೋ ಅದಕ್ಕೂ ಹೆಚ್ಚಾಗಿ ವೈಭವೀಕರಿಸಿ ಆಫರ್ ಗಳ ಸರಮಾಲೆಯನ್ನೆ ಪೋಣಿಸಿ ಪ್ರಚೋದಿಸುತ್ತಾರೆ. ಯಾವುದನ್ನು ನೋಡದೆ ಇದ್ದರೂ ಜಾಹೀರಾತು ನೋಡಿ ಮಕ್ಕಳು ಸಮಯ ನೋಡಿ ಪೋಷಕರ ಮೇಲೆ ಒತ್ತಡ ಹೇರುತ್ತಾರೆ. ಆದರೆ ಬೇಕರಿ ತಿನಿಸು, ಬಿಸ್ಕಿಟ್ ತಿನಿಸು ಎಲ್ಲವೂ ಮಕ್ಕಳ ಆರೋಗ್ಯಕ್ಕೆ ಹಾನಿಕಾರಕ! ಇದರಲ್ಲಿ ಪಾಮ್ ಆಯಿಲ್ ಇದೆ, ಮೈದಾ ಇದೆ, ಇವೆಲ್ಲವೂ ನಿಧಾನವಾಗಿ ಮಕ್ಕಳ ಆರೋಗ್ಯವನ್ನು ಕೆಡಿಸುತ್ತವೆ! ಇದಕ್ಕೆ ವೈಜ್ಞಾನಿಕ ಆಧಾರಗಳಿವೆ.

ನಿಧಾನ ವಿಷ

ನಾವು ಕೊಡುತ್ತಿರುವುದು ಮಕ್ಕಳಿಗೆ ನಿಧಾನ ವಿಷವನ್ನು. ಸುಮಾರು 1500 ಕ್ಕೂ ಹೆಚ್ಚು ರಾಸಾಯನಿಕಗಳು ತಿನ್ನುವ ಪದಾರ್ಥದ ಮೂಲಕವೆ ಮನುಷ್ಯನ ಹೊಟ್ಟೆ ಸೇರುತ್ತಿದೆ.

ಕರುಳಿನಕ್ಯಾನ್ಸರ್, ಸ್ಥೂಲಕಾಯದಂಥ ಸಮಸ್ಯೆಗಳು ಈ ರೆಡಿ ಫುಡ್‌ನಿಂದ ಬರುತ್ತಿವೆಯಾದರೂ ನಮಗೆ ವಾಸ್ತವವನ್ನು ಮಕ್ಕಳಿಗೆ ಅರ್ಥ ಮಾಡಿಸಲು ಬಹಳ ಕಷ್ಟವಾಗುತ್ತಿದೆ. ಚಿಕ್ಕ ಮಕ್ಕಳಿಗೆ ಹಿಂದೆ ರವೆ ಉಂಡೆ ರವೆ ಉಂಡೆ ಬೀರಿನಲ್ಲಿ ಕಂಡೆ.. ಎಂಬ ಶಿಶು ಗೀತೆಯಲ್ಲಿ ರವೆ ಉಂಡೆಯನ್ನು, ರೊಟ್ಟಿ ಅಂಗಡಿ ಕಿಟ್ಟಪ್ಪ ನನಗೊಂದು ತಟ್ಟಪ್ಪ ಎಂಬ ಹಾಡಿನಲ್ಲಿ, ರೊಟ್ಟಿಯನ್ನು, ಒಂದು ಎರಡು ಬಾಳೆಲೆ ಹರಡು ಶಿಶುಗೀತೆಯಲ್ಲಿ ಅನ್ನ, ಬೇಳೆ ಸಾರು, ಪಲ್ಯದ ಪರಿಚಯ ಮಾಡಿಸುತ್ತಿದ್ದೆವು.

ಆದರೆ ಈಗ ಹೇಳುವುದೊಂದು! ಮಾಡುವುದೊಂದು! ನಮ್ಮ ಮಕ್ಕಳ ಆರೋಗ್ಯ ಹಿರಿಯರಿಂದಲೆ ಹಾಳಾಗುತ್ತಿದೆ. ರಾಸಾಯನಿಕಯುಕ್ತ ಕಣ್ಣ ಕುಕ್ಕುವ ಬಣ್ಣಗಳ ತಿಂಡಿ ನಮ್ಮ ಮಕ್ಕಳಲ್ಲಿ ಅನೇಕ ರೋಗಗಳನ್ನು ತಂದಿಡುತ್ತಿದೆ. ಇವತ್ತಿಗೆ ಯೂಟ್ಯೂಬ್, ಫೇಸ್‌ಬುಕ್, ಇನ್ ಸ್ಟಗ್ರಾಂ ನಂಥ ಜಾಲತಾಣಗಳಲ್ಲಿ ಎಷ್ಟೋ ಆರೋಗ್ಯಕರವಾದ ತಿಂಡಿಗಳನ್ನು ಸುಲಭವಾಗಿ ಮಾಡುವುದನ್ನು ತೋರಿಸುತ್ತಾರೆ. ಅವುಗಳಿಂದ ಪ್ರೇರಣೆ ಪಡೆದು ಇನ್ನೂ ಸೃಜನಾತ್ಮಕವಾಗಿ ತಿಂಡಿಗಳನ್ನು ತಯಾರಿಸಿ ಮಕ್ಕಳನ್ನು ಆಕರ್ಷಿಸೋಣ, ಬೇಕರಿ ಬೇಬಿಗಳಾಗಿ ಪರಿವರ್ತನೆಯಾಗುತ್ತಿರುವ ನಮ್ಮ ಮಕ್ಕಳನ್ನು ಪ್ಯೂರ್ ಹೋಂ ಫುಡ್ ಬೇಬಿಗಳನ್ನಾಗಿಸೋಣ. ಇದು ಪೋಷಕರ ಕರ್ತವ್ಯ ಮತ್ತು ಜವಾಬ್ದಾರಿಯೂ ಕೂಡ.

ಮುಳ್ಳುಸೌತೆ ಗೊತ್ತೇ?

• ರಶ್ಮಿ ಗೋಖಲೆ

ನಮ್ಮ ರಾಜ್ಯದ ಕರಾವಳಿ ಮತ್ತು ಮಲೆನಾಡಿನಲ್ಲಿ ಸೆಪ್ಟೆಂಬರ್ - ಅಕ್ಟೋಬರ್ ತಿಂಗಳ ಸಮಯದಲ್ಲಿ ಮುಳ್ಳುಸೌತೆಕಾಯಿ ಯಥೇಚ್ಚವಾಗಿ ಬೆಳೆಯುವ ಸಮಯ. ಮುಳ್ಳು ಸೌತೆಕಾಯಿಯ ಹೆಸರಲ್ಲಿ ಮುಳ್ಳಿದ್ದರೂ ಕೂಡ ರುಚಿಯಲ್ಲಿ ಹಾಗೂ ಅದನ್ನು ಸೇವಿಸಿದ ನಂತರ ಶರೀರಕ್ಕೆ ಕೊಡುವ ಪರಿಣಾಮದಲ್ಲಿ ಇದು ಶುದ್ಧ ತಂಪು. ಈ ಕಾಯಿಯ ಹೊರಭಾಗದಲ್ಲಿ ಪುಟ್ಟ ಪುಟ್ಟ ಮುಳ್ಳಿದ್ದರೂ ನಮಗದು ಹಿತವಾದುದು.

ಸೌತೆಕಾಯಿಯ್ಯ ಹಲವು ಪ್ರಭೇದಗಳಲ್ಲಿ ಇದು ವಿಶಿಷ್ಟ. ಗಾತ್ರದಲ್ಲಿ ಕೂಡ ಬಹಳ ದೊಡ್ಡ ಗಾತ್ರದಲ್ಲಿ ಬೆಳೆಯಬಲ್ಲದು. ಕೆಲವು ಕಾಯಿಗಳು ಉದ್ದುದ್ದವಾಗಿ ಬೆಳೆದರೆ ಕೆಲವು ಕಂಠ ಭಾಗದಿಂದ ಕೆಳಗೆ ಮುರುಟಿಕೊಳ್ಳುತ್ತವೆ. ಇಂತಹ ಮುರುಟಿದ ಕಾಯಿಗಳನ್ನು ಎಳೆಯದನ್ನೇ ಬಳ್ಳಿಯಿಂದ ಕೊಯ್ದು ತಿನ್ನಲು ಬಹಳ ರುಚಿ. ಒಂದರಿಂದ ಎರಡು ಅಡಿ ಉದ್ದ ಬೆಳೆಯುವ ಈ ಕಾಯಿಗಳನ್ನು ಬಲಿತ ನಂತರ ಕೊಯ್ದು ಇಟ್ಟರೆ ಎರಡು ಮೂರು ತಿಂಗಳು ಹಾಳಾಗುವುದಿಲ್ಲ.

ಮಳೆಗಾಲದ ಆರಂಭದಲ್ಲಿ ಮುಳ್ಳುಸೌತೆಕಾಯಿ ಬೀಜವನ್ನು ಬಿತ್ತುತ್ತಾರೆ. ಎರಡು ಮೂರು ತಿಂಗಳ ಮಳೆಗಾಲದ ಅವಧಿಯಲ್ಲಿ ಬಳ್ಳಿ ಚೆನ್ನಾಗಿ ಬಲಿತು ಹಿಂಗಾರು ಮಳೆಯ ಸಮಯಕ್ಕೆ ಚೆನ್ನಾಗಿ ಫಲ ಕೊಡುತ್ತದೆ. ಹಟ್ಟಿ ಗೊಬ್ಬರ ಹಾಗೂ ಸುಡುಮಣ್ಣು ಬೆರೆಸಿ ಈ ಬಳ್ಳಿಗೆ ಕೊಟ್ಟರೆ ಉತ್ತಮ ಇಳುವರಿ. ಮುಳ್ಳು ಸೌತೆಕಾಯಿಯನ್ನು ಕೋಸಂಬರಿ, ಸಲಾಡ್‌ನಿಂದ ಮೊದಲುಗೊಂಡು ಕಾಯಿಸಾಸಿವೆ, ಹುಳಿ, ಮಜ್ಜಿಗೆ ಹುಳಿ, ದೋಸೆ, ಇಡ್ಲಿ, ಕಡುಬು, ಪಡ್ಡು ಹೀಗೆ ವಿವಿಧ ವ್ಯಂಜನಗಳಲ್ಲಿ ಇದನ್ನು ಬಳಸಲಾಗುತ್ತದೆ.

ನಮ್ಮ ದಿಡುಪೆಯ ಮನೆಯಲ್ಲಿ ದಂಡಿಯಾಗಿ ಬೆಳೆಯುತ್ತಿದ್ದ ಮುಳ್ಳುಸೌತೆಕಾಯಿಗಳು ಊರಿಗೆಲ್ಲ ಬಟವಾಡೆಯಾಗುತ್ತಿದ್ದವು. ಆಗೆಲ್ಲ ಅಕ್ಕಪಕ್ಕದ ಮನೆಗಳಲ್ಲಿ ಬೆಳೆದ ತರಕಾರಿಗಳು ಎಲ್ಲರ ಮನೆ ಸೇರುತ್ತಿದ್ದವು.

ನವಿಲಿನ ಕಾಟ!

ಈಚಿನ ವರ್ಷಗಳಲ್ಲಿ ನಾವು ಬೆಳೆದ ಬೆಳೆ ಇನ್ನೇನು ಕೈಗೆ ಬಂತು ಅನ್ನುವಷ್ಟರಲ್ಲಿ ಕೋತಿಗಳು ಬಂದು ಚೆಲ್ಲಾಡಿ ತಿನ್ನುವುದಕ್ಕಿಂತ ಹೆಚ್ಚಾಗಿ ನಾಶಪಡಿಸುತ್ತವೆ ಅನ್ನುವುದು ಬೇಸರದ ಸಂಗತಿ. ಇತ್ತೀಚಿನ ವರ್ಷಗಳಲ್ಲಿ ನವಿಲುಗಳ ಸಂಖ್ಯೆಯಲ್ಲಿ ಕೂಡ ಹೆಚ್ಚಳವಾಗಿದೆ. ಅವು ಕೂಡ ಬೆಳೆ ಹಾನಿ ಮಾಡುತ್ತವೆ.

ದೀಪಾವಳಿಯ ನೀರು ತುಂಬುವ ಹಬ್ಬದಂದು ಮುಳ್ಳು ಸೌತೆಕಾಯಿ ಬಳ್ಳಿಯನ್ನು ಸ್ನಾನದ ನೀರಿನ ಹಂಡೆ ತೊಳೆದು ಅದರ ಕಂಠದ ಸುತ್ತಲೂ ಕಟ್ಟಿ ಶೃಂಗಾರ ಮಾಡಲು ಉಪಯೋಗಿಸಲಾಗುತ್ತದೆ. ನವರಾತ್ರಿಯಲ್ಲಿ ಮನೆ ಹೊಸ ತೆನೆಯಿಂದ ಮನೆ ತುಂಬುವ ಸಂಪ್ರದಾಯ ನಂತರ ಕುಟುಂಬದ ಸದಸ್ಯರು ಹಾಗೂ ನೆಂಟರಿಷ್ಟರು ಸೇರಿ ಹೊಸಕ್ಕಿ ಊಟದ ಸಂಭ್ರಮವಿರುತ್ತದೆ. ಬತ್ತದ ತೆನೆಯನ್ನು ತಂದಿಡಲು ತುಳಸಿಕಟ್ಟೆಯ ಬಳಿ ಒಂದು ಬಿದಿರಿನ ತಡಪೆ (ತಟ್ಟೆ) ಯಲ್ಲಿ ತೆಂಗಿನ ಕಾಯಿ, ಅಡಿಕೆ ಜೊತೆಗೆ ಒಂದು ಮುಳ್ಳುಸೌತೆಕಾಯಿಯನ್ನು ಕೂಡ ಇಡುತ್ತಾರೆ. ಮರುದಿನ ಅದರಲ್ಲಿ ಮಾವಿನಸೊಪ್ಪು, ಭತ್ತದ ತೆನೆ ಇತ್ಯಾದಿ ಇಟ್ಟು

ನವರಾತ್ರಿ ಮತ್ತು ಬತ್ತದ ತೆನೆಯನ್ನು ಮನೆಗೆ ತರುವ ಶುಭ ಸಂದರ್ಭದಲ್ಲಿ ಮುಳ್ಳು ಸೌತೆಕಾಯಿಯನ್ನೂ ಪೂಜಿಸುತ್ತಾರೆ!

ಘಂಟೆ ಜಾಗಟೆ ಸದ್ದಿನೊಂದಿಗೆ ಮನೆಮಂದಿಯೆಲ್ಲ ಸೇರಿ ಒಳಗೆ ಕೊಂಡೊಯ್ದು ದೇವರ ಮನೆಯಲ್ಲಿ ಅವನ್ನೆಲ್ಲ ಇಟ್ಟು ಪೂಜೆ ಮಾಡುತ್ತಾರೆ. ತದನಂತರ ಕುರಾಲ್ಲ (ಭತ್ತದ ತೆನೆಯ ಮಾವಿನಸೊಪ್ಪಲ್ಲಿ ಕಟ್ಟಿ ಇಡುವುದು) ಮುಖ್ಯ ಜಾಗಗಳಲ್ಲಿ ಕಟ್ಟುವುದು ಇದೆ.

ವ್ರತಾಚರಣೆಯ ಭಾಗದಲ್ಲಿ ಕೂಡ ಮುಳ್ಳುಸೌತೆಕಾಯಿ ಎಲೆಗಳ ಉಪಯೋಗವೂ ಇದೆ. ಶ್ರಾವಣ ಮಾಸದ ಶುದ್ಧ ಸಪ್ತಮಿಯಂದು ಕೆಲವು ಕುಟುಂಬಗಳು ಸಳಾ ಸಪ್ತಮಿ ಆಚರಿಸುವಾಗ, ಸೌತೆಕಾಯಿ ಎಲೆಯಲ್ಲಿ ಅನ್ನ ಹಾಗೂ ಮೊಸರು ಬಡಿಸಿ ಎಲೆಯನ್ನು ಮುಚ್ಚಿ ನದಿಗೆ ಬಿಡುತ್ತಾರೆ. ಜಲಮೂಲಗಳು ಬತ್ತದೆ ಇರಲಿ ಎಂಬುದು ಇದರ ಹಿಂದಿನ ಆಶಯ. ಒಂದು ತರಕಾರಿಗೆ ಈ ಮಟ್ಟದ ಪ್ರಾಶಸ್ತ್ಯ ಸಿಗುವುದು ಕೂಡ ಸೋಜಿಗವೇ. ಬಯಲುಸೀಮೆಯಲ್ಲಿ ಬೆಳೆಯುವ ಎಳೆ ಸೌತೆಕಾಯಿಯನ್ನು ಮುಳ್ಳುಸೌತೆ ಹೋಲುತ್ತದೆ.

ಸಾಹಿತ್ಯದಲ್ಲಿ ಮೊದಲ ನೊಬೆಲ್

ಅಕ್ಟೋಬರ್ ತಿಂಗಳು ಬಂತು ಎಂದರೆ, ಈ ವರ್ಷ ಯಾರ್‍ಯಾರಿಗೆ ನೊಬೆಲ್ ಪ್ರಶಸ್ತಿಯನ್ನು ಘೋಷಿಸಲಾಗುತ್ತದೆ ಎಂಬ ಕುತೂಹಲ ಜಗತ್ತಿನಾದ್ಯಂತ ಗರಿಗೆದರುತ್ತದೆ. ಈ ಹಿನ್ನೆಲೆಯಲ್ಲಿ, ಸಾಹಿತ್ಯದಲ್ಲಿ ಮೊದಲ ನೊಬೆಲ್ ಪ್ರಶಸ್ತಿ ಪಡೆದವರ ಕಿರು ಅವಲೋಕನ ಇಲ್ಲಿದೆ.-

• ಎಲ್.ಪಿ.ಕುಲಕರ್ಣಿ

ಭೌತಶಾಸ್ತ್ರ, ರಾಸಾಯನಶಾಸ್ತ್ರ, ಶರೀರಶಾಸ್ತ್ರ ಮತ್ತು ಔಷಧವಿಜ್ಞಾನ, ಸಾಹಿತ್ಯ, ಶಾಂತಿ ಹಾಗೂ ಅರ್ಥಶಾಸ್ತ್ರ ಹೀಗೆ ಒಟ್ಟು ಆರು ವಿಭಾಗಗಳಲ್ಲಿ ಅಪರೂಪದ ಸಾಧನೆಗೈದವರಿಗೆ ನೊಬೆಲ್ ಪ್ರಶಸ್ತಿಯನ್ನು ಕೊಡಲಾಗುತ್ತದೆ. ಆಯಾ ವರ್ಷ ಪ್ರಶಸ್ತಿ ಪಡೆದವರ ಆಯ್ಕೆ ಪಟ್ಟಿಯನ್ನು ಅಕ್ಟೋಬರ್ ತಿಂಗಳ ಮೊದಲ ವಾರದಿಂದಲೇ ಬಿಡುಗಡೆಮಾಡಲಾಗುತ್ತದೆ. ಸಾಹಿತ್ಯ ಕ್ಷೇತ್ರದಲ್ಲಿ ಮೊದಲ ನೊಬೆಲ್ ಪಡೆದ ವ್ಯಕ್ತಿ ಯಾರೆಂದು ಹುಡುಕುತ್ತ ಹೊರಟರೆ ಆಗ ಸಿಗುವ ವ್ಯಕ್ತಿಯೇ ಫ್ರೆಂಚ್ ಕವಿ, ಸಾಹಿತಿ ಸುಲ್ಲಿ ಪ್ರುದೊಮ್ಮೆ. ಮಾರ್ಚ್ 16, 1839 ರಂದು ಪ್ಯಾರಿಸ್‌ನಲ್ಲಿ ಜನಿಸಿದ ಪ್ರುದೊಮ್ಮೆ ಮೂಲತಃ ಇಂಜಿನಿಯರ್ ಆಗಬೇಕೆಂದು ಕನಸುಕಂಡು ಆನಿಟ್ಟಿನಲ್ಲಿ ಅಧ್ಯಯನ ಮಾಡಿದವರು, ಆದರೆ ಅವರ ಮನಸ್ಸು ತತ್ವಶಾಸ್ತ್ರಕ್ಕೆ ಮತ್ತು ನಂತರ ಕಾವ್ಯಕ್ಕೆ ತಿರುಗಿತು; ಆಧುನಿಕ ಕಾಲಕ್ಕೆ ವೈಜ್ಞಾನಿಕ ಕಾವ್ಯವನ್ನು ರಚಿಸುವುದು ಅವರ

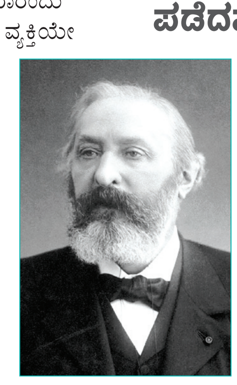

ಉದ್ದೇಶವೆಂದು ಅವರೇ ಸ್ವತಃ ಹೇಳಿಕೊಂಡಿದ್ದಿದೆ.

ಪ್ರಾಮಾಣಿಕ ಮತ್ತು ವಿಷಣ್ಣತೆಗಳನ್ನು ಅವರು ತಮ್ಮ ಸಾಹಿತ್ಯ ಪ್ರಕಾರಗಳಲ್ಲಿ ಕಟ್ಟಿಕೊಟ್ಟಿದ್ದಾರೆ. ಅವರು ಪಾರ್ನಾಸಸ್ ಶಾಲೆಗೆ ಸಂಪರ್ಕ ಹೊಂದಿದ್ದರು. ಅದೇ ಸಮಯದಲ್ಲಿ, ಅವರು ಕಾವ್ಯ ಹಾಗೂ ಬರವಣಿಗೆ ಯತ್ತ ಮನಸೋತರು. ಪ್ರಾಮಾಣಿಕ ಮತ್ತು ವಿಷಣ್ಣತೆಗಳನ್ನು ಅವರು ತಮ್ಮ ಸಾಹಿತ್ಯ ಪ್ರಕಾರಗಳಲ್ಲಿ ಕಟ್ಟಿಕೊಟ್ಟಿದ್ದಾರೆ. ಮತ್ತು ಹಲವು ಆಯಾಮದ ಆಲೋಚನೆಗಳನ್ನು ತೋರಿ ಸುವ ಅವರ ಸುಂದರವಾದ ಕವಿತೆಗಳಿಗಾಗಿ ಪ್ರುದೊಮ್ಮೆ 1901 ರಲ್ಲಿ ನೊಬೆಲ್ ಬಹುಮಾನವನ್ನು ಪಡೆದರು.

ಅವರ ಕೆಲವು ಕವನ ಸಂಕಲನಗಳು

- ನಿಲುವುಗಳು ಮತ್ತು ಕವಿತೆಗಳು -1865
- ಲೆಸ್ ಎಪ್ರೆವ್ಸ್ -1866.
- ಕ್ರೋಕ್ವಿಸ್ ಇಟಾಲಿಯನ್ಸ್ -1868.
- ಲೆಸ್ ಸಾಲಿಟ್ಯುಡ್ಸ್: ಪೊಯೆಸಿಸ್ -1869.
- ಲೆಸ್ ಡೆಸ್ಟಿನ್ಸ್ -1872.

ಕೆಲವು ಗದ್ಯಗಳು ಕೃತಿಗಳು

- ಕ್ಯೂ ಸೈಸ್-ಜೆ (1896) - ತತ್ವಶಾಸ್ತ್ರ
- ಟೆಸ್ಟಮೆಂಟ್ ಪೊಯೆಟಿಕ್ (1901) - ಪ್ರಬಂಧಗಳು
- ಲಾ ವ್ರೈ ರಿಲಿಜನ್ ಸೆಲೋನ್ ಪ್ಯಾಸ್ಕಲ್ (1905) - ಪ್ರಬಂಧಗಳು
- ಜರ್ನಲ್ ಟೈಮ್: ಲೆಟರ್ಸ್-ಪೆನ್ಸೀ (1922)

ಅವರು 1870 ರಿಂದಲೂ ಅವರು ಅನಾರೋಗ್ಯದಿಂದ ನೆರಳುತ್ತಿದ್ದರು. ಕೊನೆಗೆ ಅವರ ಅನಾರೋಗ್ಯ ಪಾರ್ಶ್ವವಾಯುವಿಗೆ ದಾರಿಮಾಡಿಕೊಟ್ಟಿತು. 6 ಸೆಪ್ಟೆಂಬರ್ 1907 ರಂದು ಅವರು ಕೊನೆಯುಸಿರೆಳೆದರು. ಪ್ಯಾರಿಸ್ ನ ಪೆರೆ-ಲಚೈಸ್ ಎಂಬಲ್ಲಿ ಅವರ ಸಮಾಧಿಯನ್ನು ಮಾಡಲಾಗಿದೆ.

ನೊಬೆಲ್ ಪ್ರಶಸ್ತಿ

ನೊಬೆಲ್ ಪ್ರಶಸ್ತಿಗಳು 1895 ರಲ್ಲಿ, ಡೈನಮೈಟ್ ವ್ಯಾಪಾರಿ ಆಲ್ಫ್ರೆಡ್ ನೊಬೆಲ್ ಅವರ ಇಚ್ಛೆಯ ಮೂಲಕ ಸ್ಥಾಪಿಸಲಾದ ಪ್ರತಿಷ್ಠಿತ ಪ್ರಶಸ್ತಿಗಳಾಗಿವೆ. ಮೊದಲ ಬಾರಿಗೆ 1901 ರಲ್ಲಿ ನೀಡಲಾಯಿತು, ಅವರು ಐದು ವಿಭಾಗಗಳಲ್ಲಿ ಮಾನವೀಯತೆಗೆ ಗಣನೀಯವಾಗಿ ಪ್ರಯೋಜನವನ್ನು ನೀಡಿದ ವ್ಯಕ್ತಿಗಳು ಅಥವಾ ಸಂಸ್ಥೆಗಳನ್ನು ಗುರುತಿಸುತ್ತಾರೆ: ಭೌತಶಾಸ್ತ್ರ, ರಸಾಯನಶಾಸ್ತ್ರ, ಶರೀರಶಾಸ್ತ್ರ ಅಥವಾ ಔಷಧ, ಸಾಹಿತ್ಯ, ಮತ್ತು ಶಾಂತಿ. 1969 ರಲ್ಲಿ ಆರ್ಥಿಕ ವಿಜ್ಞಾನಕ್ಕೆ ಹೆಚ್ಚುವರಿ ಬಹುಮಾನವನ್ನು ಸೇರಿಸಲಾಯಿತು. ಇದಕ್ಕೆ ಸ್ವೀಡನ್‌ನ ಕೇಂದ್ರ ಬ್ಯಾಂಕ್‌ನಿಂದ ಧನಸಹಾಯ ಪಡೆಯಲಾಗುತ್ತದೆ. ಸಾಮಾನ್ಯವಾಗ ಪ್ರತಿವರ್ಷ ಅಕ್ಟೋಬರ್ ತಿಂಗಳ ಮೊದಲ ಮತ್ತು ಎರಡನೆಯ ವಾರದಲ್ಲಿ ನೊಬೆಲ್ ಪ್ರಶಸ್ತಿಗಳನ್ನು ಘೋಷಿಸಲಾಗುತ್ತದೆ. ನಮ್ಮ ದೇಶಕ್ಕೆ ಮೊದಲ ಪ್ರಶಸ್ತಿ ದೊರಕಿದ್ದು 1913ರಲ್ಲಿ - ಕವಿ ರವೀಂದ್ರ ನಾಥ ಟ್ಯಾಗೋರ್ ಅವರಿಗೆ.

ದಿನ ದರ್ಶಿಕೆ

ಭಾದ್ರಪದ ಮಾಸ, ಕೃಷ್ಣ ಪಕ್ಷ, ಚತುರ್ದಶಿ ತಿಥಿ, ಪುಬ್ಬ ನಕ್ಷತ್ರ, ಶುಕ್ಲ ಯೋಗ, ವಿಷ್ಟಿ ಕರಣ, 1946 ಕ್ರೋಧಿನಾಮ ಸಂವತ್ಸರ, ಮಂಗಳವಾರ, ಶರದ್ ಋತು, ದಕ್ಷಿಣಾಯಣ

ಮನೆಮದ್ದು

ಸ್ನಾಯುಗಳನ್ನು ಬೆಳೆಸುವುದಕ್ಕಾಗಿ ಜನ ಪ್ರೋಟೀನ್ ಹಾಗೂ ಇನ್ನಿತರೆ ರಾಸಾಯನಿಕ ಪದಾರ್ಥಗಳನ್ನು ತೆಗೆದುಕೊಳ್ಳುತ್ತಾರೆ. ಅದರ ಬದಲು, ಒಂದು ಕಪ್ ಮೊಳಕೆ ಬರಿಸಿದ ಧಾನ್ಯದಲ್ಲಿ ಸುಮಾರು 33 ಗ್ರಾಂನಷ್ಟು ಪ್ರೊಟೀನ್ ಇದೆ. ಈ ಕಾಳುಗಳನ್ನು ನಿಯಮಿತವಾಗಿ ಸೇವಿಸಿದರೆ ಸ್ನಾಯುಗಳು ಬಲವಾಗುತ್ತವೆ ಮತ್ತು ದೇಹದಲ್ಲಿ ಸಂಗ್ರಹವಾಗಿರುವ ಕೆಟ್ಟ ಕೊಲೆಸ್ಟ್ರಾಲ್ ಕಡಿಮೆಯಾಗುತ್ತದೆ.

ಸೌಂದರ್ಯ ಸೂತ್ರ

ತುಪ್ಪವು ಅದ್ಭುತ ನೈಸರ್ಗಿಕ ಮಾಯಿಶ್ಚರೈಸರ್ ಗುಣವನ್ನು ಹೊಂದಿದೆ. ಮೊಣಕೈಗಳು, ಮೊಣಕಾಲುಗಳು ಮತ್ತು ಹಿಮ್ಮಡಿಗಳಂತಹ ಶುಷ್ಕವಾಗಿರುವ ಚರ್ಮದ ಪ್ರದೇಶಗಳಿಗೆ ತೇವಾಂಶ ನೀಡಲು ಈ ತುಪ್ಪವನ್ನು ಹಚ್ಚಬಹುದು. ಇದನ್ನು ನೇರವಾಗಿ ಚರ್ಮಕ್ಕೆ ಹಚ್ಚಿಕೊಳ್ಳಿ ಅಥವಾ ಜೇನುತುಪ್ಪದೊಂದಿಗೆ ಬೆರೆಸಿ ಹಚ್ಚಬಹುದು.

ದಿನ ಭವಿಷ್ಯ

ಮೇಷ: ಕ್ರೀಡೆಗಳು ಮತ್ತು ಇತರ ಹೊರಾಂಗಣ ಚಟುವಟಿಕೆಗಳಲ್ಲಿ ಭಾಗವಹಿಸುವುದು ಕಳೆದುಕೊಂಡ ಚೈತನ್ಯ ಕಂಡುಕೊಳ್ಳಲು ಸಹಾಯ ಮಾಡುತ್ತದೆ.

ವೃಷಭ: ದಯಾಳು ಪ್ರಕೃತಿ ಇಂದು ಅನೇಕ ಸಂತೋಷದ ಕ್ಷಣಗಳನ್ನು ತರುತ್ತದೆ. ಆಸ್ತಿ ವ್ಯವಹಾರಗಳು ಅಸಾಧಾರಣ ಲಾಭ ತರುತ್ತವೆ.

ಮಿಥುನ: ಹಣವನ್ನು ಉಳಿಸುವಲ್ಲಿ ಅನೇಕ ತೊಂದರೆಗಳನ್ನು ಎದುರಿಸಬೇಕಾಗುತ್ತದೆ. ಸ್ನೇಹಿತರು ಸಹಾಯಕ್ಕೆ ಬರುತ್ತಾರೆ. ಬೆಂಬಲ ನೀಡುತ್ತಾರೆ.

ಕಟಕ: ಇಂದು ಚುರುಕುತನವನ್ನು ನೋಡಬಹುದು. ಆರೋಗ್ಯವು ಸಂಪೂರ್ಣವಾಗಿ ಬೆಂಬಲಿಸುತ್ತದೆ. ಸ್ನೇಹಿತರ ಜೊತೆ ಸಮಯ ಕಳೆಯಿರಿ.

ಸಿಂಹ: ಹೊರಾಂಗಣ ಚಟುವಟಿಕೆಗಳು ಇಂದು ದಣಿವು, ಒತ್ತಡ ತರುತ್ತವೆ. ದಿನದಲ್ಲಿ ನಂತರ ಹಣಕಾಸು ಪರಿಸ್ಥಿತಿಗಳು ಸುಧಾರಿಸುತ್ತವೆ.

ಕನ್ಯಾ: ಫಿಟ್ ಆಗಿ, ಚೆನ್ನಾಗಿರಿಸಿಕೊಳ್ಳಲು ಹೆಚ್ಚಿನ ಕ್ಯಾಲೊರಿಯ ಆಹಾರ ತಪ್ಪಿಸಿ. ಶೇರು ಮಾರುಕಟ್ಟೆಯಲ್ಲಿ ಹಣ ಹೂಡಿಕೆ ಲಾಸ್ ಆಗಬಹುದು.

ತುಲಾ: ಆರಾಮವಾಗಿರುವ ಭಾವನೆ ಹೊಂದಿರುತ್ತೀರಿ ಮತ್ತು ಆನಂದಿಸಲು ಸೂಕ್ತ ಮನೋಭಾವದಲ್ಲಿರುತ್ತೀರಿ. ವಿವಿಧ ಮೂಲಗಳಿಂದ ಲಾಭ.

ವೃಶ್ಚಿಕ: ಸಾಲ ತೆಗೆದುಕೊಳ್ಳಲು ಹೊರಟಿದ್ದರೆ ಮತ್ತು ಈ ಕೆಲಸದಲ್ಲಿ ದೀರ್ಘಕಾಲ ತೊಡಗಿಸಿಕೊಂಡಿದ್ದರೆ, ಇಂದು ಸಾಲ ಪಡೆಯಬಹುದು.

ಧನು: ಅನಾವಶ್ಯಕ ಉದ್ವೇಗ ಮತ್ತು ಚಿಂತೆ ನಿಮ್ಮ ಜೀವನದ ಖುಷಿಯನ್ನು ಕಿತ್ತುಕೊಳ್ಳುತ್ತದೆ, ಖಾಲಿತನ ಬರಿಸುತ್ತದೆ.

ಮಕರ: ಮಾನಸಿಕ ಒತ್ತಡ ತರುವ ಸುಪ್ತ ಸಮಸ್ಯೆಗಳು ಕಾಣಿಸಿಕೊಳ್ಳುತ್ತವೆ. ಅವಾಸ್ತವಿಕ ಯೋಜನೆ ಹಣದ ಕೊರತೆಗೆ ಕಾರಣವಾಗುತ್ತದೆ.

ಕುಂಭ: ದೈಹಿಕ ರಚನೆ ಕಾಯ್ದುಕೊಳ್ಳಲು ನೆರವಾಗುವ ಕೆಲವು ಕ್ರೀಡಾ ಚಟುವಟಿಕೆಗಳನ್ನು ಇಂದು ಆನಂದಿಸಬಹುದು.

ಮೀನ: ಭಾವನಾತ್ಮಕವಾಗಿ ಸ್ಥಿರವಾಗಿರುವುದಿಲ್ಲ- ಇತರರ ಮುಂದೆ ಹೇಗೆ ವರ್ತಿಸುತ್ತೀರಿ, ಏನು ಹೇಳುತ್ತೀರಿ ಎನ್ನುವ ಬಗ್ಗೆ ಎಚ್ಚರದಿಂದಿರಿ.

● ಕೆ.ಬಿ.ಸಂತೋಷ್ ಗುರೂಜಿ

ಈ ದಿನ ಇತಿಹಾಸ

- 1949: ಪೀಪಲ್ಸ್ ರಿಪಬ್ಲಿಕ್ ಆಫ್ ಚೀನಾ ಶುರುವಾಯಿತು. ಇದು ಚೀನಾದ ರಾಷ್ಟ್ರೀಯ ದಿನ
- 1908: ಹೆನ್ರಿ ಫಾರ್ಡ್ ತನ್ನ ಮಾಡೆಲ್ ಟಿ ಕಾರನ್ನು ಮಾರುಕಟ್ಟೆಗೆ ಬಿಡುಗಡೆಗೊಳಿಸಿದನು.
- 1854: ಬ್ರಿಟೀಷ್ ಸರಕಾರವು ಕೋಲ್ಕತ್ತದಲ್ಲಿ ಮೊದಲ ಪೋಸ್ಟ್ ಸ್ಟಾಂಪ್‌ಗಳನ್ನು ಬಿಡುಗಡೆಗೊಳಿಸಿದರು.
- 1953: ಮದ್ರಾಸ್ ರಾಜ್ಯದಿಂದ ಆಂಧ್ರ ಬಿಡುಗಡೆಯಾಯಿತು

ಚಿತ್ರಸ್ಫೂರ್ತಿ

ವಿಧಾನಸೌಧದ ನೆರಳಿನಲ್ಲಿ ವಾಲಿಬಾಲ್ ಆಡಿದರೆ...!

ಚಿತ್ರಕೃಪೆ: ಸುಧಾಕರ್ ದೇವರಾಜ್

ಅಪೇಕ್ಷೆ ಇಲ್ಲದೆ ಮಾಡಿದ ಕೆಲಸದ ಸಾರ್ಥಕತೆ

ಒಂದೊಳ್ಳೆ ಮಾತು

ರೂಪಾ ಗುರುರಾಜ್

rgururaj628@gmail.com

ಬಹಳ ಹಿಂದೆ ಇಂದ್ರದ್ಯುಮ್ನನೆಂಬ ರಾಜ ಮಾಡಿದ ಅನೇಕ ಒಳ್ಳೆಯ ಕಾರ್ಯದಿಂದಾಗಿ ಸತ್ತು ಬಹಳ ವರ್ಷಗಳ ಕಾಲ ಸ್ವರ್ಗದಲ್ಲಿ ಸುಖವಾಗಿದ್ದ. ಒಂದು ದಿನ ದೇವದೂತ ಬಂದು, 'ರಾಜ ನೀನು ಮಾಡಿದ ಪುಣ್ಯದ ಕೆಲಸಗಳ ಅವಧಿ ಮುಗಿಯಿತು, ಮತ್ತೆ ನೀನಿನ್ನು ಭೂಮಿಗೆ ಹೊರಡಬೇಕು' ಎಂದ. ರಾಜನಿಗೆ ಗಾಬರಿಯಾಯಿತು, ಆತ, 'ನಾನು ಎಷ್ಟೊಂದು ದಾನ ಧರ್ಮಗಳನ್ನು ಅಷ್ಟು ವರ್ಷಗಳ ಕಾಲ ಮಾಡಿದ್ದೆನಲ್ಲ, ಅವೆಲ್ಲ ಮುಗಿದು ಹೋಯಿತೇ?' ಎಂದು ಕೇಳಿದ.

ಆಗ ದೇವದೂತ, 'ಸ್ವಾಮಿ, ಸ್ವರ್ಗದಲ್ಲೊಂದು ಪದ್ಧತಿ ಇದೆ, ಭೂಮಿಯ ಮೇಲಿನ ಜನ ನೀವು ಮಾಡಿದ ಒಳ್ಳೆಯ ಕೆಲಸಗಳನ್ನು ಎಲ್ಲಿಯವರೆಗೆ ನೆನಪಿಸಿಕೊಳ್ಳುತ್ತಾರೋ ಅಲ್ಲಿಯವರೆಗೆ ಮಾತ್ರ ನೀವು ಇಲ್ಲಿರಬಹುದು, ಯಾವಾಗ ನಿಮ್ಮನ್ನು ಯಾರೂ ನೆನಪಿಸಿಕೊಳ್ಳುವುದಿಲ್ಲವೋ ಅಂದಿಗೆ ನಿಮ್ಮ ಸ್ವರ್ಗದ ಅವಧಿ ಮುಗಿಯಿತು, ಹಾಗಾಗಿ ಸಣ್ಣ ಪುಟ್ಟ ಉಪಕಾರ ಒಳ್ಳೆಯ ಕಾರ್ಯ ಮಾಡಿದವರು ಕೇವಲ ಸ್ವಲ್ಪಕಾಲ ಇಲ್ಲಿರುತ್ತಾರೆ. ಶಾಶ್ವತವಾದಂತ ಕಾರ್ಯವನ್ನು ಮಾಡಿದವರು ಮಾತ್ರ ಯಾವಾಗಲೂ ಇಲ್ಲಿಯೇ ಉಳಿಯುತ್ತಾರೆ. ಈಗ ನಿಮ್ಮ ಕಾರ್ಯಗಳನ್ನು ಕೃತಜ್ಞತೆಯಿಂದ ಸ್ಮರಿಸುವವರು ಯಾರೂ ಇಲ್ಲ. ಬೇಕಾದರೆ ನೀವು ಭೂಮಿಗೆ ಹೋಗಿ ನಿಮ್ಮ ಕಾರ್ಯಗಳನ್ನು ಈಗಲೂ ಯಾರಾದರೂ ನೆನೆಪಿಸಿ ಕೊಳ್ಳುವವರಿದ್ದರೆ ತಿಳಿಸಿ. ಆಗ ನಿಮ್ಮ ಸ್ವರ್ಗದ ಅವಧಿ ಮುಂದುವರಿಯಬಹುದು' ಎಂದು ಹೇಳಿದ.

ಏನೂ ಮಾತನಾಡದೆ ರಾಜ ಭೂಮಿಗೆ ಬಂದ. ಅವನಿದ್ದ ರಾಜ್ಯದಲ್ಲಿ ಈಗ ಯಾರಿಗೂ, ಈ ರಾಜನ ಹೆಸರು ಕೂಡಾ ಗೊತ್ತಿರಲಿಲ್ಲ. ಹುಡುಕಿ ಹುಡುಕಿ ಕೊನೆಗೊಬ್ಬ ಹಣ್ಣು, ಹಣ್ಣು ಮುದುಕನ ಮನೆಗೆ ಬಂದ. ಅವನಿಗೂ ಕೂಡ ಇವನ ಹೆಸರು ಗೊತ್ತಿರಲಿಲ್ಲ.

ಆದರೆ ಆತನೊಂದು ವಿಷಯ ತಿಳಿಸಿದ. ನನಗಿಂತ ಬಹಳ ವಯಸ್ಸಾದ ಒಂದು ಗೂಬೆ ಊರ ಹೊರಗೆ ವಾಸವಾಗಿದೆ, ಅದಕ್ಕೆ ನಿನ್ನ ಹೆಸರು ಗೊತ್ತಿದ್ದರೂ ಗೊತ್ತಿರಬಹುದು ಎಂದ.

ಆ ಗೂಬೆ ಕೂಡಾ, ಈ ರಾಜನ ಹೆಸರನ್ನು ಕೇಳಿರಲಿಲ್ಲ, ಆದರೆ ನನಗಿಂತ ವಯಸ್ಸಾದ ಆಮೆಯೊಂದು ಊರ ಹೊರಗಿನ ಕೆರೆಯಲ್ಲಿದೆ ಬಹುಶಃ ಅದಕ್ಕೆ ನಿನ್ನ ವಿಷಯ ಗೊತ್ತಿರಬಹುದು ಎಂದಿತು.

ರಾಜ ಅಂತೂ ಇಂತೂ ವಯಸ್ಸಾದ ಆಮೆಯನ್ನು ಒಂದು ಕೆರೆಯಲ್ಲಿ ಕಂಡ. ತುಂಬಾ ಕೃಶವಾಗಿದ್ದ ಆಮೆ ಕಷ್ಟಪಟ್ಟು ಮೇಲೆ ಬಂದು ಇವನ ಕಥೆ ಕೇಳಿ, 'ನನಗೆ ಇಂದ್ರದ್ಯುಮ್ನ ರಾಜನ ಹೆಸರು ಗೊತ್ತು, ಅವನೇ ಈ ಕೆರೆಯನ್ನು ಕಟ್ಟಿಸಿದ್ದು, ನಾನು ಚಿಕ್ಕವನಿದ್ದಾಗ ನನ್ನಜ್ಜ ನನಗೆ ಇದನ್ನು ಹೇಳಿದ' ಎಂದು ಹೇಳಿತು.

ರಾಜ ಹೇಳಿದ, 'ನಾನೇ ಇಂದ್ರದ್ಯುಮ್ನ, ಆದರೆ ನಾನು ಈ ಕೆರೆಯನ್ನು ಕಟ್ಟಿಸಿದ್ದಲ್ಲ' ಎಂದ.

'ನನ್ನಜ್ಜ ಸುಳ್ಳು ಹೇಳುವವನಲ್ಲ, ಈ ರಾಜ ಸ್ವರ್ಗದಾಸೆಗಾಗಿ ಸಾವಿರಾರು ಹಸುಗಳನ್ನು ದಾನ ಮಾಡುತ್ತಿದ್ದನಂತೆ, ಅವು ಊರ ಹೊರಗೆ ಬಂದಾಗ ಮುಂದಕ್ಕೆ ಹೋಗದೆ ಅಲ್ಲೇ ನಿಂತು ಬಿಡುತ್ತಿದ್ದವಂತೆ. ದಾನ ಪಡೆದವರು ಅವುಗಳನ್ನು ಬಲವಂತವಾಗಿ ಎಳೆದು ಕರೆದುಕೊಂಡು ಹೋಗುತ್ತಿದ್ದರಂತೆ. ಆ ಎಳೆದಾಟದಲ್ಲಿ, ಅವುಗಳ ಪಾದದಿಂದ ನೆಲ ಕೆದರಿ, ಕೆದರಿ ದೊಡ್ಡ ಗುಂಡಿಯಾಯಿತಂತೆ. ಮಳೆ ಬಂದಾಗ ಆ ಗುಂಡಿಗಳಲ್ಲಿ ನೀರು ನಿಂತು ಈ ಕೆರೆಯಾಯಿತಂತೆ. ಈ ಕೆರೆ ಎಷ್ಟೋ ಪ್ರಾಣಿ, ಪಕ್ಷಿಗಳಿಗೆ ರಾಜನಿಗೆ ಗೊತ್ತಿಲ್ಲದೇ ಆಸರೆಯಾಯಿತು. ಅವನ ಕೃಪೆಯಿಂದಾದ ಕೆರೆ ಇದು. ಹಾಗಾಗಿ ನಾವೆಲ್ಲ ಅದನ್ನು ಈಗಲೂ ನೆನೆಸಿಕೊಳ್ಳುತ್ತೇವೆ' ಎಂದು ಹೇಳಿತು ಮುದಿ ಆಮೆ. ಆಗ ತಕ್ಷಣ ಪ್ರತ್ಯಕ್ಷನಾದ ದೇವದೂತ 'ಬನ್ನಿ ಸ್ವಾಮಿ ನಿಮ್ಮ ಸ್ವರ್ಗದ ಅವಧಿ ಇನ್ನೂ ಇದೆ' ಎಂದು ಕರೆದುಕೊಂಡು ಹೋದ.

ತಮಾಷೆ ಎಂದರೆ ಸ್ವರ್ಗದ ಆಸೆಯಿಂದಾಗಿ ಮಾಡಿದ ಕೆಲಸ, ಸ್ವರ್ಗದಲ್ಲಿ ಅವನನ್ನು ಹೆಚ್ಚು ಸಮಯ ಉಳಿಸಲಿಲ್ಲ. ಆದರೆ ರಾಜನಿಗೆ ಗೊತ್ತಿಲ್ಲದಂತೆ, ಅನಿರೀಕ್ಷಿತವಾಗಿ ಆದ ಒಳ್ಳೆಯ ಕೆಲಸದಿಂದ ಅವನಿಗೆ ಮತ್ತೆ ಸ್ವರ್ಗ ಲಭಿಸಿತು.

ಲಾಭದ ಆಸೆಗಾಗಿ, ಜನರ ಹೊಗಳಿಗಾಗಿ ಮಾಡಿದ ಕೆಲಸ ಎಂದೂ ಶಾಶ್ವತವಾಗಿರುವುದಿಲ್ಲ. ಯಾವುದೇ ಅಪೇಕ್ಷೆ ಇಲ್ಲದೆ ಮಾಡಿದ ಸಹಾಯ, ಒಳ್ಳೆಯ ಕೆಲಸಗಳ ಒಳ್ಳೆಯ ಫಲ ನಮಗೆ ಖಂಡಿತ ದೊರೆಯುತ್ತದೆ.

ಪ ದ ಬಂ ಧ

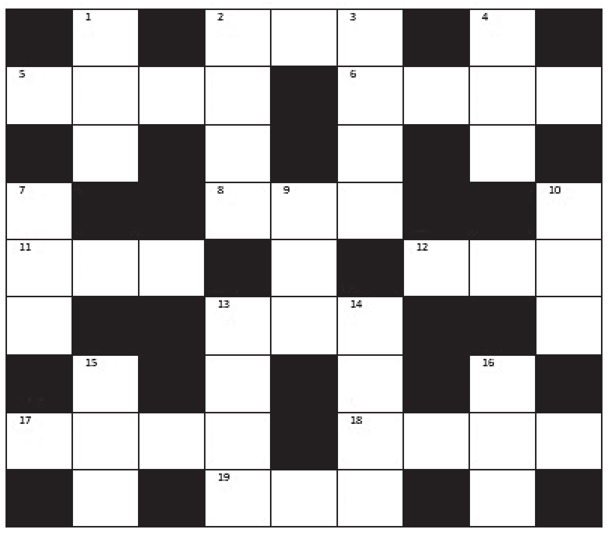

ಎಡದಿಂದ ಬಲಕ್ಕೆ

2. ದ್ರವರೂಪದ ಲೋಹವನ್ನು ಅಚ್ಚಿಗೆ ಎರೆಯುವಿಕೆ (3)
5. ಒಣಜಂಭವು ಬರದ ಮಧ್ಯೆ ಬಂದಿದೆ (4)
6. ಬಣ್ಣವೇರು ಎನ್ನುವ ಪದ (4)
8. ಮಾನಿನಿಗೇನೋ ಸಂಶಯ (3)
11. ಸವಾಲಿಗೆ ಸಿಕ್ಕ ಉತ್ತರ (3)
12. ನೀರಿನ ನಳ (3)
13. ಮುಖಕ್ಕೆ ಮತ್ತೊಂದು ಪದ (3)
17. ಒಂದು ಭಾಷೆಯಿಂದ ಮತ್ತೊಂದಕ್ಕೆ ಮಾಡಿದ ತರ್ಜುಮೆ (4)
18. ಬಾಣಸಿಗನಿಗೆ ಮತ್ತೊಂದು ಹೆಸರು (4)
19. ಅಸ್ತವ್ಯಸ್ತವಾಗಿ ಬಂದಿರುವ ದೊಡ್ಡ ಪಟ್ಟಣ (3)

ಎಡದಿಂದ ಬಲಕ್ಕೆ

1. ಅಮ್ಮನ ಉಡಿ (3)
2. ಹಾನಿಯಾಗುವುದನ್ನು ಹೇಳುವ ಪದ (4)
3. ಮರುಕವು ಇಲ್ಲಿ ಅಸ್ತವ್ಯಸ್ತವಾಗಿ ಬಂದಿದೆ (4)
4. ವಿಶ್ವ ಅಥವಾ ಪ್ರಪಂಚ (3)
7. ಹಕ್ಕಿಗಳ ಧ್ವನಿಯಲ್ಲಿ ಮಂದಿಯೂ ಇದ್ದಾರೆ (3)
9. ಅಳತೆ ಮಾಡುವಿಕೆಗೆ ಮತ್ತೊಂದು ಹೆಸರು (3)
10. ಮೃತ್ಯು ಪತ್ರಕ್ಕೆ ಮತ್ತೊಂದು ಹೆಸರು (3)
13. ವೇದನೆಯೇನಿಲ್ಲ, ಮನವಿಯಷ್ಟೇ (4)
14. ದೇವಾಲಯದ ಸಭಾಮಂಟಪ (4)
15. ತಮ್ಮನಿಗೆ ಮತ್ತೊಂದು ಹೆಸರು (3)
16. ನವರತ್ನಗಳಲ್ಲಿ ಒಂದಾದ ಕೆಂಪುಹರಳು (3)

ನಿನ್ನೆಯ ಉತ್ತರ

ಎಡದಿಂದ ಬಲಕ್ಕೆ: 2. ಅಡಮಾನ 5. ಪಯಣಿಗ 6. ಕುಹಕ 7. ಸಮತಲ 9. ಗರಿ 11. ನಾದ 12. ವಾಸುಕಿ 13. ಆಲಸಿ 14. ನಂಜು 16. ಕವಿ 18. ಅನಿಯತ 20. ದೀನಾರ 21. ನಮಸ್ಕಾರ 22. ಸಮುದಾಯ

ಮೇಲಿನಿಂದ ಕೆಳಕ್ಕೆ: 1. ಉಪಯೋಗ 2. ಅಗಸ 3. ನಕುಲ 4. ಮಕರಂದ 8. ಮಗ್ಗ 10. ರಿವಾಜು 11. ನಾಸಿಕ 14. ನಂದಾದೀಪ 15. ಗಾಯ 17. ವಿಸ್ತರಣೆ 18. ಅರಸ 19. ತನಯ

● ಸಿ. ರವಿಶಂಕರ ಶಾಸ್ತ್ರಿ, ದಂಬೆ

ದಿನಕ್ಕೊಂದು ಮಾಹಿತಿ

ಕಾಮನಬಿಲ್ಲು ಬೆಟ್ಟ

ಪೆರುನಲ್ಲಿ ಹಲವಾರು ರೀತಿಯ ನೈಸರ್ಗಿಕ ದೃಶ್ಯಕಾವ್ಯಗಳನ್ನು ಹೊಂದಿದೆ. ಅದರಲ್ಲಿ ಅಮೆಜಾನ್ ನದಿಯಿಂದ, ಸೆಚುರಾ ಮರಭೂಮಿಯೆಡೆಗೆ, ಅದರ ಜತೆ ಅಮೆಜಾನ್ ಕಾಡುಗಳನ್ನೂ ಹೊಂದಿದೆ. ಅದರಲ್ಲು ಪೆರುವಿನಲ್ಲಿ ಪ್ರವಾಸಿಗರ ಅಚ್ಚುಮೆಚ್ಚಿನ ತಾಣವೆಂದರೆ, ವಿನಿಕುಂಕಾ. ಅದು ಕಾಮನಬಿಲ್ಲುವಿನ ಬೆಟ್ಟ ಎಂದು ಕರೆಯುತ್ತಾರೆ. ಇದರ ಬಣ್ಣದ ಕಾರಣ ಇಲ್ಲಿರುವ 14 ಕ್ಕೂ ಹೆಚ್ಚು ವಿವಿಧ ಖನಿಜಗಳು ಸೇರಿರುವುದರಿಂದ ಈ ಶೃಂಗಶ್ರೇಣಿಗಳಿಗೆ ವಿವಿಧ ಬಣ್ಣಗಳು ಬಂದಿದ್ದು, ಪ್ರವಾಸಿಗರ ಅತ್ಯಂತ ಮೆಚ್ಚಿನ ತಾಣವೂ ಹೌದು. ಏನಾದರೂ ಪೆರುವಿಗೆ ಹೋಗುವ ಪ್ಲಾನ್ ಇದ್ದರೆ, ವಿನಿಕುಂಕಾ ಪರ್ವತಕ್ಕೂ ಭೇಟಿ ನೀಡಿ.

ಪುಸ್ತಕ ಲೋಕ

ಸತ್ಕುಲಪ್ರಸೂತರು

ಗುರುಪ್ರಸಾದ ಕಾಗಿನೆಲೆ ಅವರ ಕಾದಂಬರಿ, ಹಲವು ಪದರಗಳಿರುವ ನಿರೂಪಣೆ, ಹಲವು ಕೋನಗಳಿಂದ ನಡೆಯುವ ನಿರೂಪಣೆ ಇರುವ ಕನ್ನಡ ಕಾದಂಬರಿ ಓದಿ ಬಹಳ ಬಹಳ ವರ್ಷಗಳೇ ಕಳೆದಿವೆ. ಒಂದು ಮಾತಲ್ಲಿ ಹೇಳಬೇಕು ಅಂದರೆ ಇದು ನಾವು ಬದುಕುತ್ತಿರುವ ಈ 2024ರ ಬದುಕಿಗೆ ನನ್ನ ತಲೆಮಾರಿನವರೊಬ್ಬರು ಅಮೆರಿಕದಲ್ಲಿ ಕೂತು ಹಿಡಿದಿರುವ ಕನ್ನಡಿ. ಬೇರೆ ಬೇರೆ ಕಾಲಘಟ್ಟಗಳಲ್ಲಿಯೂ ಬದಲಾಗದ ಸಮಸ್ಯೆಯನ್ನು 'ಸತ್ಕುಲಪ್ರಸೂತರು' ಪರಿಶೀಲಿಸಿದೆ. ಕಾದಂಬರಿಯೊಂದು ಕಥೆಯ ಕಾಲವನ್ನು ಹೇಗೆ ನಿರ್ವಹಿಸುತ್ತದೆ ಎಂಬುದು ಮುಖ್ಯ ಸಂಗತಿಯಾಗುತ್ತದೆ. ಈ ಕಾದಂಬರಿಯು ನವೋದಯ, ನವ್ಯಗಳ ಮಾರ್ಗವನ್ನು ಬಿಟ್ಟು ಕಾಲವನ್ನು ಕೌದಿಯ ಹಾಗೆ ಹೆಣೆದಿದೆ. ಇದು ಆತ್ಮಕಥೆಯೋ, ಸಮುದಾಯವೊಂದರ ಆಚರಣೆಗಳ ದಾಖಲೆಯೋ, ಹುಟ್ಟಿದ ನೆಲ ಮತ್ತು ಸಾಕಿದ ಕುಟುಂಬ, ನಂಟಸ್ತನ, ಪರಿಚಿತ ಉದ್ಯೋಗಗಳಿಲ್ಲದರಿಂದ ದೂರವಾಗಿ ಬದುಕುವ ಜನಸಮೂಹದ ಸ್ವವಿಮರ್ಶೆಯೋ, ಬರೆಯಲಿರುವ ಕಾದಂಬರಿಯೊಂದರ ಟಿಪ್ಪಣಿಯೋ, ಇದೇ ಕಾದಂಬರಿಯೋ, ಇಲ್ಲಿರುವಂಥ ನಿರೂಪಣೆ ಕಾದಂಬರಿಯ ನಿರೂಪಕನ ಅಗತ್ಯ ಮತ್ತು ಕಾದಂಬರಿಯ ಪಾತ್ರವೊಂದರ ಒತ್ತಾಯದಿಂದ ರೂಪುಗೊಂಡದ್ದೋ ಎಂದು 'ಸತ್ಕುಲಪ್ರಸೂತ'ರನ್ನು ಹಲವು ಕೋನಗಳಿಂದ ನೋಡಲು ಸಾಧ್ಯವಿದೆ ಎಂಬುವುದನ್ನು ಈ ಪುಸ್ತಕದಲ್ಲಿ ನೋಡಬಹುದು.

ದಿನಕ್ಕೊಂದು ಪ್ರಶ್ನೆ

● ಎಲ್.ಪಿ.ಕುಲಕರ್ಣಿ, ಬಾದಾಮಿ

- 2023 ರ 'ವಿಶ್ವ ಏಡ್ಸ್ ದಿನ'ದ ವಿಷಯ ಯಾವುದು?

- ಎ. ಸಮುದಾಯಗಳು ಮುನ್ನಡೆಸಲಿ.
- ಬಿ. ಹೀಲಿಂಗ್‌ಗಾಗಿ ಸಮುದಾಯ.
- ಸಿ. ಅರಿತು ನಡೆ.
- ಡಿ. ಏಡ್ಸ್ ಮುಕ್ತ ಸಮಾಜ.

ಉತ್ತರ: ಎ. ಸಮುದಾಯಗಳು ಮುನ್ನಡೆಸಲಿ.

ಮಾಹಿತಿ

ಪ್ರತಿ ವರ್ಷ ಡಿಸೆಂಬರ್ 1 ನ್ನು ವಿಶ್ವ ಏಡ್ಸ್ ದಿನವನ್ನಾಗಿ ಆಚರಿಸಿಕೊಂಡು ಬರಲಾಗುತ್ತಿದೆ. 2023 ರ ಥೀಮ್ 'ಸಮುದಾಯಗಳು ಮುನ್ನಡೆಸಲಿ' ಎಂದಾಗಿದೆ. ಈ ಥೀಮ್ ಎಚ್‌ಐವಿ ಪ್ರತಿಕ್ರಿಯೆಯಲ್ಲಿ ಸಮುದಾಯಗಳ ಪ್ರಾಮುಖ್ಯತೆ ಮತ್ತು 2030 ರ ವೇಳೆಗೆ ಏಡ್ಸ್ ಅನ್ನು ಕೊನೆಗೊಳಿಸುವ ಗುರಿಯನ್ನು ಎತ್ತಿ ತೋರಿಸುತ್ತದೆ. ವಿಶ್ವ ಏಡ್ಸ್ ದಿನವು ಏಡ್ಸ್ ಸಾಂಕ್ರಾಮಿಕದ ಬಗ್ಗೆ ಜಾಗೃತಿ ಮೂಡಿಸುವ ಮತ್ತು ರೋಗದಿಂದ ಮೃತಪಟ್ಟವರಿಗೆ ಶೋಕ ವ್ಯಕ್ತಪಡಿಸುವ ಅಂತಾರಾಷ್ಟ್ರೀಯ ದಿನವಾಗಿದೆ. ಇದು ಚಿಕಿತ್ಸೆ ಮತ್ತು ತಡೆಗಟ್ಟುವ ಸೇವೆಗಳಿಗೆ ಹೆಚ್ಚಿನ ಪ್ರವೇಶದಂತಹ ವಿಜಯಗಳನ್ನು ಆಚರಿಸುತ್ತದೆ.

ನಮ್ಮ ದೃಷ್ಟಿಯಂತೆ ನಮ್ಮ ಯೋಚನೆಗಳು

● ವಿದ್ಯಾ ಶಂಕರ ಶರ್ಮ

ಅವರವರ ಭಾವಕ್ಕೆ ಅವರವರ ಭಕುತಿಗೆ ಎಂಬಂತೆ ಹೊರಗಿನ ಪ್ರಪಂಚವು ನಮಗೆ ತೋರುವುದು ನಮ್ಮ ಸಂಸ್ಕಾರದ ಮೂಲಕವೇ. ನಮ್ಮ ಗುಣ ಸ್ವಭಾವಗಳು ನಮ್ಮ ಭಾವನೆಗಳನ್ನು ಆಳುತ್ತವೆ. ಈ ಕಾರಣದಿಂದ ಹೊರಗಿನ ಘಟನೆಗಳಿಗೆ ಒಬ್ಬೊಬ್ಬರ ಪ್ರತಿಕ್ರಿಯೆ ಭಿನ್ನ. ಸೃಷ್ಟಿಯ ವೈಚಿತ್ರ್ಯವೂ ಇದೆ. ಹೀಗಾದಾಗ ಅನುಭವಗಳು ವಿಧವಿಧವಾಗಿ ರೂಪುಗೊಳ್ಳುತ್ತವೆ. ಬದುಕಿನ ಸನ್ನಿವೇಶಗಳಲ್ಲಿ ಪ್ರತಿ ವ್ಯಕ್ತಿಯ ನಡೆಯೂ ಅದರದೇ ಆದ ರೀತಿಯಲ್ಲಿ ವಿಶಿಷ್ಟವಾಗಿರುವ ಸಾಧ್ಯತೆಯೇ ಹೆಚ್ಚು. ನಮ್ಮ ಹಾಗೆ ಇನ್ನೊಬ್ಬರು ಯೋಚಿಸಬೇಕೆಂಬ ನಮ್ಮ ನಿರೀಕ್ಷೆ ದೋಷಪೂರಿತವಾದದ್ದು. ಶ್ರೀರಾಮಕೃಷ್ಣ ಪರಮಹಂಸರ ಒಂದು ಸುಂದರ ದೃಷ್ಟಾಂತವು ಲೋಕವನ್ನು ನಾವು ನೋಡುವ ಕೋನಗಳು ಹೇಗೆ ವೈವಿಧ್ಯಮಯ ಎಂಬುದನ್ನು ನಿರೂಪಿಸುತ್ತದೆ.

ಒಮ್ಮೆ ಒಬ್ಬ ಸಾಧುವು ದಾರಿಯ ಪಕ್ಕದಲ್ಲಿ ಸಮಾಧಿಯಲ್ಲಿ ಮಗ್ನರಾಗಿದ್ದರು. ಕತ್ತಲಾದ ಆ ಸಮಯದಲ್ಲಿ ಕೆಲವು ಕಳ್ಳರು ಆ ದಾರಿಯಲ್ಲಿ ಹೋಗುತ್ತಿದ್ದಾಗ ಈ ಸಾಧುವನ್ನು ನೋಡಿದರು. ಆಗ ಅವರ ಪ್ರತಿಕ್ರಿಯೆ ಹೀಗಿತ್ತು: 'ಇವನು ಯಾರೋ ಕಳ್ಳನಿರಬೇಕು, ಪೋಲಿಸರಿಂದ ತಪ್ಪಿಸಿಕೊಳ್ಳಲು ಈ ರೀತಿ ನಿದ್ದೆಯಲ್ಲಿ ಇದ್ದಂತೆ ನಾಟಕ ಮಾಡುತ್ತಿದ್ದಾನೆ, ಪೋಲಿಸರು ಇದೇ ದಾರಿಯಲ್ಲಿ ಬರಬಹುದು' ಎನ್ನುತ್ತ ಬೇಗ ಬೇಗ ಅಲ್ಲಿಂದ ತೆರಳಿದರು. ತುಸು ಹೊತ್ತಿನ ನಂತರ ಒಬ್ಬ ಕುಡುಕನು ಆ ಹಾದಿಯಲ್ಲಿ ಬಂದವನು, ಸಾಧುವನ್ನು ನೋಡಿದನು. ಅವನ ಯೋಚನಾ ಲಹರಿ ಹೀಗಿತ್ತು: 'ಓ ನೀನು ಕುಡಿದು ಸಮತೋಲನ ತಪ್ಪಿ ಬಿದ್ದು ಬಿಟ್ಟಿದ್ದೀಯ, ನನ್ನನ್ನು ನೋಡು ಇನ್ನೂ ಸ್ಥಿರವಾಗಿ ಹೆಜ್ಜೆ ಹಾಕುತ್ತಿದ್ದೇನೆ'. ಇದಾದ ಸ್ವಲ್ಪ ಸಮಯದ ನಂತರ ಋಷಿಯೊಬ್ಬರು ಆ ಮಾರ್ಗವಾಗಿ ಬಂದರು. ಅವರು ಈ ಸಾಧುವನ್ನು ಕಂಡು, 'ಓಹೋ ಇವರು ಯಾರೋ ಸಾಧಕರು, ಗಾಢ ಸಮಾಧಿಯಲ್ಲಿ ಇದ್ದಾರೆ' ಎಂದುಕೊಂಡು ಅವರ ಕಾಲುಗಳನ್ನು ಒತ್ತಲು ಆರಂಭಿಸಿದರು.

ಒಂದೇ ಸಂದರ್ಭಕ್ಕೆ ಎಷ್ಟು ಬಗೆಯ ಪ್ರತಿಫಲನಗಳು! ಅಂದರೆ ನಾವು ಬೆಳೆದ ವಾತಾವರಣ, ನಮ್ಮ ಸಂಸ್ಕಾರಗಳು, ನಾವು ಜೀವನದಲ್ಲಿ ಅಂದುಕೊಂಡು ಆದರ್ಶಗಳು, ಮಾನಸಿಕ ಪ್ರಬುದ್ಧತೆ ಇವೆಲ್ಲವೂ ಕೂಡಿಕೊಂಡು ನಮ್ಮ ಅಭಿಪ್ರಾಯ ಅಥವಾ ಪ್ರತಿಕ್ರಿಯೆಯಾಗಿ ಹೊರ ಹೊಮ್ಮುತ್ತವೆ. ಈ ದೃಷ್ಟಿಯಿಂದ ಗಂಭೀರವಾಗಿ ಯೋಚಿಸಿದಾಗ ಅನಿಸುವುದು ನಾವು ಇಂದು ದಿನವೂ ನೋಡುತ್ತಿರುವ, ಕೇಳುತ್ತಿರುವ ಚಿತ್ರ ವಿಚಿತ್ರ, ಸಂಘರ್ಷಗಳು, ಪೈಶಾಚಿಕ ವರ್ತನೆಗಳು, ಸಂಬಂಧಗಳ ಮದ್ಯೆ ಅಪಾರ್ಥಗಳು, ಇವೆಲ್ಲವುಗಳ ಬೇರು ಮನುಷ್ಯನ ಸಂಸ್ಕಾರಗಳಲ್ಲಿಯೇ ಇರುವುದು. ಸಂಸ್ಕಾರದಿಂದ ವ್ಯಕ್ತಿತ್ವ, ಅದರಿಂದ ರೂಪಿತವಾದ ದೃಷ್ಟಿಕೋನ, ದೃಷ್ಟಿಕೋಪದಿಂದ ಯೋಚನೆಗಳು, ಯೋಚನೆಗಳಿಂದ ವರ್ತನೆಗಳು, ಕಾರ್ಯಗಳು ಎಲ್ಲ.

ಅನುಭವಗಳು ಬೇರೆಯಾಗುವುದು ಇದೇ ಕಾರಣಕ್ಕಾಗಿ. ಒಳ್ಳೆಯ ಕರ್ಮಗಳನ್ನು ಮಾಡುವ ಮನಸ್ಸಿರುವವನು ಅಂತಹ ಕೆಲಸಗಳ ಅನುಭವವನ್ನೇ ಎದುರುನೋಡುವುನು. ಅದೇ ಕಲ್ಮಷಪೂರಿತ ಯೋಚನೆಗಳ ದಾಸನು ಅದೇ ರೀತಿಯ ಅನುಭವಕ್ಕೆ ತೆರೆದುಕೊಳ್ಳುತ್ತಾನೆ, ಏಕೆಂದರೆ ಅದೇ ಅವನಿಗೆ ಸರಿ ಎಂದು ಕಾಣುವುದು. ನಮ್ಮ ನೈತಿಕತೆಯ ಆಧಾರ ಸ್ತಂಭಗಳು ದೃಢವಾಗಿರದ್ದಿದ್ದರೆ ನಾವು ಮತ್ತೆ ಮತ್ತೆ ಅಸಂತೋಷದ ಅನುಭವಗಳಿಗೆ ಸಾಕ್ಷಿಯಾಗುತ್ತೇವೆ. ಅದು ನಮ್ಮ ದೈನಂದಿನ ಬದುಕಿರಬಹುದು, ವ್ಯಾವಹಾರಿಕ ಸಂಬಂಧಗಳಿರಬಹುದು, ಉದ್ಯೋಗ, ಹೀಗೆ ನಾವು ಭಾಗವಾಗುವ ಎಲ್ಲ ಆಗು ಹೋಗುಗಳಲ್ಲಿ ವಿಪ್ಲವಗಳು ಜರುಗುವುದಂತೂ ನಿಶ್ಚಿತ. ನಮಗೆ ಜೀವನ ಮೌಲ್ಯಗಳನ್ನು ಅರಿಯುವ, ಒಂದು ಸುಶಿಕ್ಷಿತ ವಾತಾವರಣ ಸಿಗುವ, ಆರೋಗ್ಯಕರ ಮಾರ್ಗದರ್ಶನ ಸಿಗುವ ಅವಕಾಶ, ಅದೃಷ್ಟ ಮತ್ತು ದೈವ ಕೃಪೆ ಇದ್ದರೆ ಅಷ್ಟರ ಮಟ್ಟಿಗೆ ನಮ್ಮ ಜೀವನ ಶಾಂತಿ ಮತ್ತು ಸಮಾಧಾನದ ಗೂಡಾದೀತು. ಅಂತಹ ಧನಾತ್ಮಕ ಚಿಂತನೆಗಳು ನಮ್ಮಲ್ಲಿ ಮತ್ತೆ ಮತ್ತೆ ಉದಯಿಸಿ ನಾಲ್ಕು ದಿನಗಳ ಈ ಬದುಕಿನ ಪಯಣವು ಧನ್ಯತೆಯನ್ನು ಪಡೆಯುತ್ತದೆ. ಹಾಗಾದಾಗ ಒಂದು ಉತ್ತಮ ಸಮಾಜದ ನಿರ್ಮಾಣವು ಸಾಧ್ಯವಾಗುತ್ತದೆ.

ಬಯಸಿದಂತಲ್ಲ ಬದುಕು!

● ಅಂಜಲಿ ಶ್ರೀನಿವಾಸ

ಬದುಕಿನಲ್ಲಿ ಪ್ರತಿಯೊಬ್ಬರಿಗೂ ತನ್ನದೆ ಆದ ಕನಸುಗಳು ಆಸೆ ಆಕಾಂಕ್ಷೆಗಳಿರುತ್ತವೆ. ತನ್ನ ಬದುಕನ್ನು ಹೀಗೆ ಬದುಕಬೇಕೆಂಬ ಹಂಬಲವಿರುತ್ತದೆ. ಆದರೆ ಬಯಸಿದಂತಲ್ಲ ಬದುಕು ನಮ್ಮ ನಿರೀಕ್ಷೆ ಆಸೆಗಳ ತದ್ವಿರುದ್ಧವಾಗಿರುತ್ತದೆ. ಕಂಡ ಕನಸುಗಳನ್ನ ಕಸವಾಗಿಸಲು ಕ್ಷಣಿಕ ಸಾಕು ಈ ಬಲಶಾಲಿ ಬದುಕಿಗೆ. ನಾಳೆಗಳು ಯಾರಿಗೆ ತಿಳಿದಿದೆ, ನಾಳೆಗಳ ನಿರೀಕ್ಷೆಯಲ್ಲೆ ಸಾಗಿದ ಬದುಕಿಗೆ ನಿರೀಕ್ಷೆಗಳೆ ನೋವು ತಂದೊಡ್ಡುತ್ತದೆ. ಕೆಲವು ವಾಸ್ತವಗಳು ಉಸಿರುಗಟ್ಟಿಸುವುದು.

ಸಮಯ ಕಳೆದಂತೆ ಅವೇ ವಾಸ್ತವಗಳು ನಿಟ್ಟುಸಿರು ಬಿಡುವಂತೆ ಮಾಡುವವು. ಎಲ್ಲರ ಜೀವನ ಒಂದೇ ರೀತಿಯಾಗಿರುವುದಿಲ್ಲ ಬರೀ ಸುಖವೇ ಕಂಡವರು ಸುಖವಾಗೆ ಇರತಾರೆ ಕಷ್ಟದಲ್ಲಿ ಬೆಳೆದವರು ಕಷ್ಟವೇ ಅನುಭವಿಸುತ್ತಾರೆ. ಹೀಗಿರುವಾಗ ಕೆಲವುಸಾರಿ ದೇವರು ಪಕ್ಷಪಾತಿಯಾ ಎಂದು ಮನಸ್ಸಿನೊಳಗೊಂದು ಪ್ರಶ್ನೆಯೂ ಹುಟ್ಟುತ್ತದೆ.

ಒಮ್ಮೆ ಸ್ನೇಹಿತೆಯರಿಬ್ಬರು ಬಹು ವರ್ಷಗಳ ನಂತರ ದೇವಸ್ಥಾನದಲ್ಲಿ ಭೇಟಿಯಾದರು. ತಮ್ಮ ಹಳೆ ನೆನಪುಗಳನ್ನು ಮೆಲುಕು ಹಾಕುತ ಕೂತರು ಮೊದಲಿನ ಜೀವನ ಅದೆಷ್ಟು ಸುಂದರ ಈಗಿನ ಬದುಕಿನ ಬಗ್ಗೆ ಜಿಗುಪ್ಸೆ ಹುಟ್ಟಿರುವುದಾಗಿ ಹೇಳಿಕೊಳ್ಳುತ್ತಾರೆ. ಒಬ್ಬ ಸ್ನೇಹಿತೆ ನಾನೊಬ್ಬ ಗೃಹಿಣಿ ಮನೆ ಮಕ್ಕಳು ಗಂಡ ಎಲ್ಲರ ಕಾಳಜಿಯಲ್ಲಿ ಜೀವನ ಸವೆಸುವುದು. ದಿನ ಬೆಳಗಾದರೆ ಬಿಡುವಿಲ್ಲದ ಜೀವನಕ್ಕೆ ಬೆಸೆತ್ತುಹೋಗಿರುವೆ. ಸಾಕಪ್ಪ ಈ ಜೀವನ! ಎಂಬ ಮಟ್ಟಿಗೆ ಬಂದಿರುವೆ ಎಂದಳು. ಇನ್ನೊಬ್ಬ ಸ್ನೇಹಿತಳು ಅವಳ ಮಾತಿಗೆ ನಿಜ ಮದುವೆಯಾದ ಬದುಕು ಹೀಗೆ ನಾನು ಕೂಡ ದಿನ ಬೆಳಗಾದರೆ ಮನೆಗೆಲಸ ಮಕ್ಕಳ ಟಿಫನ್ ತಯಾರಿಸಿ ಸ್ಕೂಲಿಗೆ ಕಳಸಿ ಗಂಡನನ್ನು ಆಫಿಸಿಗೆ ಕಳಸಿ ನನಗೆ ಟೀಫಿನ್ ಕಟ್ಟಿಕೊಂಡು ನಾನು ಕೂಡ ಆಫಿಸ್‌ಗೆ ಹೋಗಿ ಸಂಜೆ ಮತ್ತೆ ಸ್ಕೂಲಿಂದ ಮಕ್ಕಳನ್ನ ಕರೆದುಕೊಂಡು ಬಂದು ಅವರಿಗೆ ಹೋಮ್ ವರ್ಕ್ ಮಾಡಿಸಿ ಮತ್ತೆ ರಾತ್ರಿ ಅಡುಗೆ ಮಾಡಿ ಕೊಳ್ಳೊವಷ್ಟರಲ್ಲಿ ಸಾಕಾಗುತ್ತೆ ಪೇರೆಂಟ್ಸ್ ಮೀಟಿಂಗ್ ಆಫಿಸ್ ಕೆಲಸ ಅದು ಇದು ಅಂತ ಹತ್ತು ಟೆನ್ಸನ್‌ಗಳು ಈ ಬಾಳು ಗೋಳು ಎಂದು ಕೂತವರ ಮುಂದೆ ಅವಳೊಬ್ಬ ಮಹಿಳೆ ಗುರುಗಳ ಮುಂದೆ ತನ್ನ ಮಗ ಆಂಗ್ಲ ವರ್ಣಮಾಲೆ ಮತ್ತು 1ರಿಂದ 20ರವರೆಗೆ ಸಂಖ್ಯೆಯನ್ನು ಕಂಠಪಾಠ ಮಾಡಿ ಹೇಳಿತಿರುವುವುದನ್ನು ನೋಡಿ ಚಪ್ಪಾಳೆ ತಟ್ಟಿ ಪ್ರೋತ್ಸಾಹಿಸುತ್ತ, ಆನಂದ ಭಾಷ್ಪ ಸುರಿಸುತ್ತಿದ್ದಳು. ಹದಿನಾರು ವರ್ಷದ ಮಗ ವರ್ಣಮಾಲೆ ಹೇಳುವುದೇನು ಮಹಾ ಎಂದು ಇವರಂದುಕೊಂಡು. ಆ ಹುಡುಗನನ್ನು ನೋಡತಾರೆ ಅವನು ವಯಸ್ಸಿಗೆ ಮೀರಿದ ದೇಹ ದೇಹಕ್ಕಿಂತ ತಲೆ ದೊಡ್ಡದು ಸಣ್ಣ ಕೈಕಾಲು ಬುದ್ಧಿಮಾಂಧ್ಯದ ಹುಡುಗ ತಾಯಿಯು ಕಂಕುಳಲ್ಲಿ ಕುರಿಸಿಕೊಂಡು, ಮತ್ತೆ ದೇವಸ್ಥಾನದ ಎದುರು ತೆಂಗಿನಕಾಯಿ ಅಂಗಡಿ ವ್ಯಾಪಾರ ಮಾಡತಾ ಕೂತಳು. ಈ ಇಬ್ಬರು ಮಹಿಳೆಯರಿಗೆ ಅಚ್ಚರಿ ಮರುಕವೂ ಆಯಿತು. ದೇವರು ಎಲ್ಲರ ಜೀವನ ಒಂದೇ ರೀತಿಯಾಗಿರಿಸಿಲ್ಲ. ಎಲ್ಲರಿಗೂ ಅವರದ್ದೆ ಆದ ಜವಾಬ್ದಾರಿಯ ಸಂಖಲೆಗಳಲ್ಲಿ ಇರುತ್ತಾನೆ. ಯಾವಾಗಲೂ ನಾವು ನಮಗಿಂತ ಸ್ಥಿತಿವಂತರನ್ನ ನೋಡಿ ನಮ್ಮ ಪರಿಸ್ಥಿತಿಯ ಬಗ್ಗೆ ತಲೆಕೆಡಿಸಿಕೊಳ್ಳುತ್ತವೆ ನಾವು ನಮಗಿಂತ ಕಷ್ಟದಲ್ಲಿರುವವರ ಬಗ್ಗೆ ನೆನಪಿಸಿಕೊಳ್ಳುವುದು ತೀರಾ ಕಡಿಮೆ. ಚಪ್ಪಲಿ ಇಲ್ಲ ಎಂದು ಅಳುವವರ ಮಧ್ಯ ಕಾಲಿಲ್ಲದವರ ಜೀವನ ಹೇಗೆ ಎಂಬುವುದು ಮರೆತು ಬಿಡುತ್ತೇವೆ.

ಬದುಕಿನ ದಾರಿ ಬರೀ ಹೂವುಗಳೇ ತುಂಬಿರಲಿ ಕಷ್ಟವೆ ಇರದಿರಲಿ ಜಗದಲ್ಲಿ ನಮ್ಮನ್ನ ಪ್ರೀತಿಸುವವರೇ ಇರಲಿ. ಶತೃಗಳೇ ಇರದಿರಲಿ ಎಂದು ಬಯಸಿದರೆ ಅದು ಸಾಧ್ಯವೇ..? ಬದುಕಿನ ಏಳು ಬೀಳಿನ ದಾರಿಯಲ್ಲಿ ಕುಗ್ಗದೆ ಸಮಸ್ಯೆಗಳ ಎದುರಿಸುವ ತಾಳ್ಮೆ ಶಕ್ತಿಯು ಇರಲಿ. ಅಂದುಕೊಂಡಂತೆ ಬದುಕಲ್ಲ ಬಂದಂತೆ ಬದುಕಬೇಕು ನೊಂದು ಕೊರುವುದಲ್ಲ ನೋವನ್ನು ಕೊಂದು ಬದುಕಬೇಕು.

ಸಮಾಚಾರ ಸಣ್ಣದಲ್ಲ

ಐಎಸ್ಸೆಸ್‌ಎಫ್: ಭಾರತಕ್ಕೆ ಎರಡು ಕಂಚು

ದೆಹಲಿ: ಭಾರತ ರೈಫಲ್ ಮತ್ತು ಪಿಸ್ತೂಲ್ ಶೂಟರ್‌ಗಳು, ಪೆರು ರಾಜಧಾನಿ ಲಿಮಾದಲ್ಲಿ ನಡೆಯುತ್ತಿರುವ ಐಎಸ್‌ಎಸ್‌ಎಫ್ ಜೂನಿಯರ್ ವಿಶ್ವ ಚಾಂಪಿಯನ್‌ಶಿಪ್‌ನ 10ಮೀ. ಮಿಶ್ರ ತಂಡ ಸ್ಪರ್ಧೆಯಲ್ಲಿ ಎರಡು ಕಂಚಿನ ಪದಕಗಳನ್ನು ಗೆದ್ದುಕೊಂಡಿದ್ದಾರೆ. ಭಾರತ ಈ ಮೂಲಕ ಕೂಟದಲ್ಲಿ ಐದು ಪದಕಗಳನ್ನು (ಎರಡು ಚಿನ್ನ, ಮೂರು ಕಂಚು) ಗೆದ್ದುಕೊಂಡಂತೆ ಆಗಿದೆ. ಐಎಸ್‌ಎಸ್‌ಎಫ್‌ನ ಪೂರ್ಣ ರೂಪ ಇಂಟರ್ ನ್ಯಾಷನಲ್ ಶೂಟಿಂಗ್ ಸ್ಪೋರ್ಟ್ಸ್ ಫೆಡರೇಷನ್. ರೈಫಲ್ ಶೂಟಿಂಗ್‌ನಲ್ಲಿ ಗೌತಮಿ ಭಾನೋಟ್ ಮತ್ತು ಅಜಯ್ ಮಲಿಕ್ ಅವರನ್ನೊಳಗೊಂಡ ತಂಡ 628.09 ಸ್ಕೋರ್‌ನೊಡನೆ 34 ಜೋಡಿ ಸ್ಪರ್ಧಿಗಳ ಪೈಕಿ ಮೂರನೇ ಸ್ಥಾನ ಪಡೆದು ಕಂಚಿನ ಪದಕದ ಸ್ಪರ್ಧೆಗೆ ಅರ್ಹತೆ ಗಳಿಸಿತು. ಭಾರತದ ಜೋಡಿ, ಈ ಸ್ಪರ್ಧೆಯಲ್ಲಿ ನಾಲ್ಕನೇ ಸ್ಥಾನ ಪಡೆದ ಕ್ರೊವೇಷ್ಯಾದ ಅನಾಮರಿಯಾ ಟರ್ಕ್ ಮತ್ತು ದಾರ್ಕೊ ಟೊಮೊಸೆವಿಕ್ ಜೋಡಿಯನ್ನು 17-9 ರಿಂದ ಸೋಲಿಸಿತು. ಚೀನಾ ಮತ್ತು ಫ್ರಾನ್ಸ್ ಜೋಡಿಗಳು ಕ್ರಮವಾಗಿ ಚಿನ್ನ ಮತ್ತು ಬೆಳ್ಳಿ ಪದಕ ಪಡೆದವು. ಕಣದಲ್ಲಿದ್ದ ಭಾರತದ ಅಭಿನವ್ ಶಾ ಮತ್ತು ಶಾಂಭವಿ ಕ್ಷೀರಸಾಗರ ಜೋಡಿ (628.1) ಆರನೇ ಸ್ಥಾನ ಪಡೆಯಿತು.

ಫುಟ್‌ಬಾಲ್: ಕಿಕ್‌ಸ್ಟಾರ್ಟ್ ತಂಡ ಟಾಪ್‌ಗೆ

ಬೆಂಗಳೂರು: ಅಭಿಷೇಕ್ ಶಂಕರ್ ಪವಾರ್ ಮತ್ತು ಸೈಖೋಮ್ ಬೋರಿಶ್ ಸಿಂಗ್ ಅವರ ಹ್ಯಾಟ್ರಿಕ್ ಗೋಲುಗಳ ನೆರವಿನಿಂದ ಕಿಕ್‌ಸ್ಟಾರ್ಟ್ ತಂಡವು ಇಲ್ಲಿ ನಡೆಯುತ್ತಿರುವ ಸಿ. ಪುಟ್ಟಯ್ಯ ಸ್ಮಾರಕ ಕಪ್ ಫುಟ್ಬಾಲ್ ಟೂರ್ನಿಯಲ್ಲಿ 7-2ರಿಂದ ಎಂಎಫ್ ಎರ್‌ಆ ಸ್ಟೂಡೆಂಟ್ಸ್ ಯೂನಿಯನ್ ಎಫ್‌ಸಿ ತಂಡವನ್ನು ಸುಲಭವಾಗಿ ಮಣಿಸಿತು. ಬೆಂಗಳೂರು ಫುಟ್ಬಾಲ್ ಮೈದಾನದಲ್ಲಿ ಸೋಮವಾರ ನಡೆದ ಬಿ ಗುಂಪಿನ ಕೊನೆಯ ಪಂದ್ಯದಲ್ಲಿ ಕಿಕ್‌ಸ್ಟಾರ್ಟ್ ತಂಡವು ಈ ಗೆಲುವಿನೊಂದಿಗೆ ನಾಲ್ಕರ ಘಟ್ಟಕ್ಕೆ ಮುನ್ನಡೆಯಿತು. ಡಿ ಗುಂಪಿನಲ್ಲಿ ಅಗ್ರಸ್ಥಾನ ಪಡೆಯುವ ತಂಡವನ್ನು ಅ.4ರಂದು ಎರಡನೇ ಸೆಮಿಫೈನಲ್‌ನಲ್ಲಿ ಎದುರಿಸಲಿದೆ. ಕಿಕ್‌ಸ್ಟಾರ್ಟ್ ಪರ ಅಭಿಷೇಕ್ (12ನೇ, 42ನೇ ಮತ್ತು 88ನೇ ನಿಮಿಷ), ಸೈಖೋಮ್ (44ನೇ, 57ನೇ ಮತ್ತು 60ನೇ) ತಲಾ ಮೂರು ಗೋಲು ಗಳಿಸಿದರೆ, ಲೇನಾಲ್ಡ್ ಕ್ಯಾರಲ್ ಮಾರ್ಕ್ (63ನೇ) ಒಂದು ಬಾರಿ ಚೆಂಡನ್ನು ಗುರಿ ಸೇರಿಸಿದರು. ಸ್ಟೂಡೆಂಟ್ಸ್ ಯೂನಿಯನ್ ಪರ ಹೇಮಂತ್ ಕುಮಾರ್ (13ನೇ) ಮತ್ತು ಅಂಕಿತ್ ಸಿಂಗ್ (45+5ನೇ) ತಲಾ ಒಂದು ಗೋಲು ತಂದಿತ್ತರು. ಮತ್ತೊಂದು ಪಂದ್ಯದಲ್ಲಿ ರೂಟ್ಸ್ ಎಫ್ಸಿ ತಂಡವು 2-1 ಗೋಲುಗಳಿಂದ ಎಎಸ್‌ಇ ಅಂಡ್ ಸೆಂಟರ್ ಎಫ್‌ಸಿ ತಂಡವನ್ನು ಸೋಲಿಸಿತು. ರೂಟ್ಸ್ ಮೊಹಮ್ಮದ್ ತಮೀಮ್ ಟಿ.ಕೆ. (23ನೇ) ಮತ್ತು ಗಾಡ್ವಿನ್ ಜಾನ್ಸನ್ (88ನೇ) ತಲಾ ಒಂದು ಗೋಲು ಗಳಿಸಿದರು. ಎಎಸ್ಸಿ ಪರ ಏಕೈಕ ಗೋಲನ್ನು ನೀರಜ್ ಸಿಂಗ್ (79ನೇ) ದಾಖಲಿಸಿದರು.

ಅತಿ ವೇಗದ ಅರ್ಧಶತಕ, ಶತಕ, 250 ರನ್ ಗಳಿಸಿದ ಭಾರತ | ಟೆಸ್ಟ್‌ನಲ್ಲಿ ಕೊಹ್ಲಿಗೆ 27000 ರನ್ | ಜಡೇಜಾಗೆ 300 ವಿಕೆಟ್ ಸಂಭ್ರಮ

ಕಾನ್ಪುರ ಟೆಸ್ಟ್: ದಾಖಲೆ ಬರೆದ ಟೀಂ ಇಂಡಿಯಾ

ಬೆಂಗಳೂರು: ಬಾಂಗ್ಲಾದೇಶ ವಿರುದ್ಧ ನಡೆಯುತ್ತಿರುವ ಎರಡನೇ ಟೆಸ್ಟ್ ಪಂದ್ಯದಲ್ಲಿ ಟೀಂ ಇಂಡಿಯಾ ಭರ್ಜರಿ ಬ್ಯಾಟಿಂಗ್ ಮಾಡಿದೆ. ಕಾನ್ಪುರದ ಗ್ರೀನ್ ಪಾರ್ಕ್‌ನಲ್ಲಿ ಉಭಯ ತಂಡಗಳ ನಡುವಿನ ಪಂದ್ಯ ನಡೆಯುತ್ತಿದ್ದು ಗೆಲುವಿಗಾಗಿ ಭಾರತ ತಂಡ ಶತ ಪ್ರಯತ್ನ ಮಾಡುತ್ತಿದೆ.

ಆತಿಥೇಯ ಬಾರತ ಬಾಂಗ್ಲಾದೇಶವನ್ನು ಕೇವಲ 233 ರನ್ ಗಳಿಗೆ ಆಲೌಟ್ ಮಾಡಿದ ನಂತರ ಭಾರತದ ಬ್ಯಾಟರ್‌ಗಳು ಅಬ್ಬರದ ಬ್ಯಾಟಿಂಗ ನಡೆಸಿದರು. ಯಶಸ್ವಿ ಜೈಸ್ವಾಲ್ ಮೊದಲ ಓವರ್‌ನಲ್ಲಿ ಮೂರು ಬೌಂಡರಿಗಳನ್ನು ಬಾರಿಸುವ ಮೂಲಕ ಪಂದ್ಯ ಪ್ರಾರಂಭಿಸಿದರು. ನಂತರ ರೋಹಿತ್ ಸತತ ಎರಡು ಸಿಕ್ಸರ್‌ಗಳ ಮೂಲಕ ಹೊಸ ದಾಖಲೆ ಬರೆದರು. ರೋಹಿತ್ ಶರ್ಮಾ ಕೇವಲ 11 ಎಸೆತಗಳಲ್ಲಿ 23 ರನ್ ಗಳಿಸಿದರು. ಮತ್ತೊಂದೆಡೆ, ಯಶಸ್ವಿ ಜೈಸ್ವಾಲ್ ಅದ್ಭುತ ಹೊಡತಗಳ ಮೂಲಕ ಬೌಂಡರಿಗಳನ್ನು ಬಾರಿಸಿದರು. ಹೀಗಾಗಿ ಭಾರತಕ್ಕೆ ಉತ್ತಮ ಆರಂಭ ತಂದಕೊಟ್ಟಿತು.

ವೇಗದ ಶತಕಗಳು

- 10.1 ಓವರ್‌ಗಳಲ್ಲಿ, ಭಾರತ, ಬಾಂಗ್ಲಾದೇಶ ವಿರುದ್ಧ, ಕಾನ್ಪುರ, 2024
- 12.2 ಓವರ್‌ಗಳಲ್ಲಿ, ಭಾರತ, ವಿ ವಿಂಡೀಸ್ ವಿರುದ್ಧ, ಪೋರ್ಟ್ ಆಫ್ ಸ್ಪೇನ್, 2023
- 13.1 ಓವರ್‌ಗಳಲ್ಲಿ, ಶ್ರೀಲಂಕಾ, ಬಾಂಗ್ಲಾ ವಿರುದ್ಧ, ಕೊಲಂಬೊ, 2001
- 13.4 ಓವರ್‌ಗಳಲ್ಲಿ ಬಾನ್ ವಿರುದ್ಧ ಡಬ್ಲ್ಯು ಐ ಮಿರ್ಪುರ್ 2012
- 13.4 ಇಂಗ್ಲೆಂಡ್, ಪಾಕಿಸ್ತಾನ ವಿರುದ್ಧ, ಕರಾಚಿ 2022
- 13.4 ಇಂಗ್ಲೆಂಡ್, ಪಾಕಿಸ್ತಾನ ವಿರುದ್ಧ, ರಾವಲ್ಪಿಂಡಿ 2022
- 13.6 ಆಸ್ಟ್ರೇಲಿಯಾ, ಭಾರತ ವಿರುದ್ಧ, ಪರ್ತ್ 2012

ಅತಿ ವೇಗದ ದಾಖಲೆಗಳು

50 ರನ್‌ಗಳು	300 ವಿಕೆಟ್ ಜಡೇಜಾಗೆ
100 ರನ್‌ಗಳು	
150 ರನ್‌ಗಳು	27000 ರನ್ ವಿರಾಟ್ ಕೊಹ್ಲಿ
200 ರನ್‌ಗಳು	
250 ರನ್‌ಗಳು	1166 ರನ್ ಯಶಸ್ವಿ ಜೈಸ್ವಾಲ್
2 ಸಿಕ್ಸ್ ಮೊದಲೆರಡು ಬಾಲ್‌ಗೆ	

ಟೆಸ್ಟ್‌ನಲ್ಲಿ ಅತಿ ವೇಗದ ಅರ್ಧಶತಕ

- 14.34 ಯಶಸ್ವಿ - ರೋಹಿತ್, ಬಾಂಗ್ಲಾ ವಿರುದ್ಧ, ಕಾನ್ಪುರ. 2024 (23 ಎಸೆತಗಳಲ್ಲಿ 55 ರನ್)
- 11.86 ಸ್ಟೋಕ್ಸ್ - ಡಕೆಟ್. ವಿಂಡೀಸ್ ವಿರುದ್ಧ, ಎಜ್ಬಾಸ್ಟನ್, 2024 (44 ಎಸೆತಗಳಲ್ಲಿ 87★ ರನ್)
- 11.55 ವ್ಯಾಗ್ನರ್ - ಬೌಲ್ಟ್. ಇಂಗ್ಲೆಂಡ್ ವಿರುದ್ಧ, ಲೀಡ್ಸ್ 2013 (27 ಎಸೆತಗಳಲ್ಲಿ 52 ರನ್)

ರೋಹಿತ್ ಶರ್ಮಾ ವಿನೂತನ ದಾಖಲೆ

ಭಾರತ ತಂಡದ ನಾಯಕ ರೋಹಿತ್ ಶರ್ಮಾ ಟೆಸ್ಟ್ ಇನ್ನಿಂಗ್ಸ್ ಒಂದರ ಮೊದಲ ಎರಡು ಎಸೆತಗಳಲ್ಲಿ ಸಿಕ್ಸರ್ ಬಾರಿಸಿದ ನಾಲ್ಕನೇ ಬ್ಯಾಟರ್ ಎಂಬ ಹೆಗ್ಗಳಿಕೆಗೆ ರೋಹಿತ್ ಶರ್ಮಾ ಪಾತ್ರರಾಗಿದ್ದಾರೆ. ಕುತೂಹಲಕಾರಿ ಸಂಗತಿಯೆಂದರೆ ಈ ಪಟ್ಟಿಯಲ್ಲಿರುವ ನಾಲ್ವರು ಆಟಗಾರರಲ್ಲಿ ಮೂವರು ಭಾರತೀಯರು.

ರೋಹಿತ್ ಮತ್ತು ಯಶಸ್ವಿ ನೆರವಿನಿಂದ ಭಾರತ ಕೇವಲ 3 ಓವರ್‌ಗಳಲ್ಲಿ 50 ರನ್ ಕಲೆಹಾಕಿತು. ಇದು ಕ್ರಿಕೆಟ್‌ನ ಸುದೀರ್ಘ ಸ್ವರೂಪದ ಇತಿಹಾಸದಲ್ಲಿ ಯಾವುದೇ ತಂಡವು ಗಳಿಸಿದ ಅತಿ ವೇಗದ ಅರ್ಧಶತಕ. ಈ ಅವಧಿಯಲ್ಲಿ ಯಾವುದೇ ತಂಡವು ಅರ್ಧ ಶತಕವನ್ನು ದಾಟಿದ ಮೊದಲ ನಿದರ್ಶನವೂ ಇದಾಗಿದೆ. ಇದು ಟೆಸ್ಟ್ ಕ್ರಿಕೆಟ್‌ನ ಜತೆಯಾಟದಲ್ಲಿ ಅತ್ಯಧಿಕ ಸ್ಕೋರಿಂಗ್ ರೇಟ್ ಕೂಡ ಆಗಿದೆ.

ರೋಹಿತ್ ಔಟಾದ ನಂತರ, ಯಶಸ್ವಿ ಜೈಸ್ವಾಲ್ ಆಕರ್ಷಕ ಅರ್ಧಶತಕ ಬಾರಿಸಿದರು. 142 ಕ್ಕೂ ಹೆಚ್ಚು ಸ್ಟ್ರೈಕ್ ರೇಟ್‌ನಲ್ಲಿ ಆಡಿದರು. ಅವರು 51 ಎಸೆತಗಳಲ್ಲಿ 72 ರನ್ ಗಳಿಸಿದರು. ಅವರ ಇನ್ನಿಂಗ್ಸ್‌ನಲ್ಲಿ 12 ಬೌಂಡರಿ ಮತ್ತು 2 ಸಿಕ್ಸರ್‌ಗಳಿದ್ದವು. ಈ ಮೂಲಕ ಭಾರತ 10.1 ಓವರ್‌ಗಳಲ್ಲಿ 1 ವಿಕೆಟ್ ಕಳೆದುಕೊಂಡು ಗೆಲುವಿನ ನಗೆ ಬೀರಿತು. ಇದು ಟೆಸ್ಟ್ ಕ್ರಿಕೆಟ್‌ನಲ್ಲಿ ತಂಡದ ವೇಗದ 100 ರನ್ ಆಗಿದೆ. ಅಂತಿಮವಾಗಿ ಭಾರತ 9 ವಿಕೆಟ್ ನಷ್ಟಕ್ಕೆ 285 ರನ್ ಕಲೆಹಾಕಿದೆ. ಭಾರತ ಟೆಸ್ಟ್ ಕ್ರಿಕೆಟ್ ಇತಿಹಾಸದಲ್ಲಿ ವೇಗವಾಗಿ 150 (18.2 ಓವರ್), 200 (24.2 ಓವರ್) ಮತ್ತು 250 (30.1 ಓವರ್) ಸಾಧನೆ ಮಾಡಿದೆ. ಆತಿಥೇಯ ಭಾರತ ಕ್ಯಾಲೆಂಡರ್ ವರ್ಷದಲ್ಲಿ ಅತಿ ಹೆಚ್ಚು ಸಿಕ್ಸರ್ ಬಾರಿಸಿದೆ. ಭಾರತ ಒಟ್ಟು 90 ಸಿಕ್ಸರ್ ಸಿಡಿಸಿದೆ. ಈ ಮೂಲಕ 2022ರಲ್ಲಿ ಇಂಗ್ಲೆಂಡ್‌ನ 89 ಸಿಕ್ಸರ್‌ಗಳ ದಾಖಲೆ ಮುರಿದಿದೆ.

ಸಚಿನ್ ದಾಖಲೆ ಹಿಂದಿಕ್ಕಿದ ಕೊಹ್ಲಿ

ಅಂತಾರಾಷ್ಟ್ರೀಯ ಕ್ರಿಕೆಟ್‌ನಲ್ಲಿ ಅತಿ ವೇಗವಾಗಿ 27,000 ರನ್ ಪೂರೈಸಿದ ಆಟಗಾರ ಎಂಬ ಹೆಗ್ಗಳಿಕೆಗೆ ವಿರಾಟ್ ಕೊಹ್ಲಿ ಕಾನ್ಪುರದಲ್ಲಿ ಪಾತ್ರರಾಗಿದ್ದಾರೆ. ಈ ಹಿಂದೆ ಸಚಿನ್ ತೆಂಡೂಲ್ಕರ್ ಈ ದಾಖಲೆ ಬರೆದಿದ್ದರು. ಭಾರತದ ಮಾಜಿ ಬ್ಯಾಟರ್ 2007 ರಲ್ಲಿ ತಮ್ಮ 623ನೇ ಇನ್ನಿಂಗ್ಸ್‌ನಲ್ಲಿ ಅಂತಾರಾಷ್ಟ್ರೀಯ ಕ್ರಿಕೆಟ್‌ನಲ್ಲಿ 27,000 ರನ್ ಗಳಿಸಿದ್ದರು. ವಿರಾಟ್ ಕೊಹ್ಲಿ ತಮ್ಮ 594ನೇ ಇನ್ನಿಂಗ್ಸ್‌ನಲ್ಲಿ ಈ ಮೈಲಿಗಲ್ಲನ್ನು ತಲುಪಿದ್ದಾರೆ. ತೆಂಡೂಲ್ಕರ್, ಆಸ್ಟ್ರೇಲಿಯಾದ ರಿಕಿ ಪಾಂಟಿಂಗ್ ಮತ್ತು ಶ್ರೀಲಂಕಾದ ಕುಮಾರ ಸಂಗಕ್ಕಾರ ಬಳಿಕ 27,000 ಅಂತಾ ರಾಷ್ಟ್ರೀಯ ರನ್ ಗಳಿಸಿದ ನಾಲ್ಕನೇ ಕ್ರಿಕೆಟಿಗ ಎಂಬ ಹೆಗ್ಗಳಿಕೆಗೆ ಕೊಹ್ಲಿ ಪಾತ್ರರಾದರು. ಸಂಗಕ್ಕಾರ ತಮ್ಮ 648 ನೇ ಇನ್ನಿಂಗ್ಸ್‌ನಲ್ಲಿ ಈ ಮೈಲಿಗಲ್ಲನ್ನು ತಲುಪಿದರೆ, ಪಾಂಟಿಂಗ್ 650 ಇನ್ನಿಂಗ್ಸ್‌ಗಳಲ್ಲಿ ಈ ಮೈಲಿಗಲ್ಲನ್ನು ತಲುಪಿದರು.

ಜಡೇಜಾಗೆ 300 ವಿಕೆಟ್‌ನ ಸಂಭ್ರಮ: ಟೀಮ್ ಇಂಡಿಯಾದ ಎಡಗೈ ಸ್ಪಿನ್ನರ್ ರವೀಂದ್ರ ಜಡೇಜ ಅವರು ಟೆಸ್ಟ್ ಕ್ರಿಕೆಟ್‌ನಲ್ಲಿ 300 ವಿಕೆಟ್ ಗಳಿಸಿದ ಸಾಧನೆ ಮಾಡಿದ್ದಾರೆ. ಅವರು ಈ ಮೈಲುಗಲ್ಲು ದಾಟಿದ ಭಾರತದ ಏಳನೇ ಬೌಲರ್ ಎನಿಸಿಕೊಂಡಿದ್ದಾರೆ.

ಸೆಹ್ವಾಗ್ ದಾಖಲೆ ಮುರಿದ ಜೈಸ್ವಾಲ್

ಜೈಸ್ವಾಲ್ ಕೇವಲ 31 ಎಸೆತಗಳಲ್ಲಿ ಅರ್ಧಶತಕ ಪೂರೈಸಿದರು. ಟೆಸ್ಟ್ ಕ್ರಿಕೆಟ್‌ಲ್ಲಿ ವೇಗವಾಗಿ ಅರ್ಧಶತಕ ಗಳಿಸಿದ ಭಾರತೀಯ ಆರಂಭಿಕ ಆಟಗಾರ ಮತ್ತು ಮೂರನೇ ವೇಗದ ಆಟಗಾರ ಎಂಬ ಹೆಗ್ಗಳಿಕೆಗೆ ಪಾತ್ರರಾದರು. ಒಟ್ಟಾರೆಯಾಗಿ, ಅವರು ಭಾರತೀಯ ತಂಡದ ಜಂಟಿ ಮೂರನೇ ವೇಗದ ಅರ್ಧಶತಕವಾಗಿದೆ. ಜುಲೈ 2023ರಲ್ಲಿ ವೆಸ್ಟ್ ಇಂಡೀಸ್ ವಿರುದ್ಧ ಪಾದಾರ್ಪಣೆ ಮಾಡಿದ 22 ವರ್ಷದ ಎಡಗೈ ಬ್ಯಾಟರ್ 2023-25 ವಿಶ್ವ ಟೆಸ್ಟ್ ಚಾಂಪಿಯನ್‌ಶಿಪ್ (ಡಬ್ಲ್ಯುಟಿಸಿ) ಋತುವಿನಲ್ಲಿ 11 ಪಂದ್ಯಗಳಲ್ಲಿ 19 ಇನ್ನಿಂಗ್ಸ್‌ಗಳಲ್ಲಿ 1,166 ರನ್ ಗಳಿಸಿದ್ದಾರೆ. ಒಂದೇ ಡಬ್ಲ್ಯುಟಿಸಿ ಆವೃತ್ತಿ ಯಲ್ಲಿ ಭಾರತೀಯ ಕ್ರಿಕೆಟ್ ತಂಡದ ಪರ ಅತಿ ಹೆಚ್ಚು ರನ್ ಗಳಿಸಿದ ಅಜಿಂಕ್ಯ ರಹಾನೆ ಅವರ ದಾಖಲೆ ಮುರಿದಿದ್ದಾರೆ.

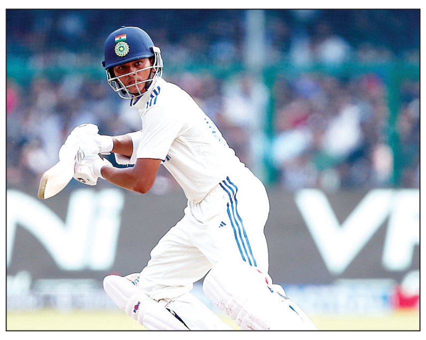

ಆವೃತ್ತಿಯಲ್ಲಿ ಭಾರತಕ್ಕಾಗಿ ಅತಿ ಹೆಚ್ಚು ರನ್

ಯಶಸ್ವಿ ಜೈಸ್ವಾಲ್	2023-25, 1166 ರನ್
ಅಜಿಂಕ್ಯ ರಹಾನೆ	2019-21, 1159 ರನ್
ರೋಹಿತ್ ಶರ್ಮಾ	2019-21, 1094 ರನ್

ಮೈಸೂರು ತಂಡ ಸಮಗ್ರ ವೀರಾಗ್ರಣಿ

ಬಾಗಲಕೋಟೆ: ನಗರದ ಬಸವೇಶ್ವರ ಪ್ರೌಢಶಾಲೆ ಮೈದಾನದಲ್ಲಿ ಭಾನುವಾರ ಮುಕ್ತಾಯಗೊಂಡ ಕಿವುಡರ ರಾಜ್ಯ ಮಟ್ಟದ 14ನೇ ಕ್ರೀಡಾಕೂಟದಲ್ಲಿ 173 ಅಂಕಗಳನ್ನು ಪಡೆಯುವ ಮೂಲಕ ಮೈಸೂರು ಕ್ರೀಡಾಪಟುಗಳು ಸಮಗ್ರ ವೀರಾಗ್ರಣಿ ಪಡೆದುಕೊಂಡಿದ್ದಾರೆ.

103 ಅಂಕಗಳನ್ನು ಗಳಿಸಿದ ಬೆಂಗಳೂರು ತಂಡ ದ್ವಿತೀಯ ಸ್ಥಾನ ಹಾಗೂ 64 ಅಂಕಗಳನ್ನು ಪಡೆದ ಮಂಡ್ಯ ಜಿಲ್ಲೆ ಕ್ರೀಡಾಪಟುಗಳು ತೃತೀಯ ಸ್ಥಾನಕ್ಕೆ ತೃಪ್ತಿಪಟ್ಟುಕೊಂಡಿದ್ದಾರೆ. ಅತಿಥೇಯ ಬಾಗಲಕೋಟೆ ತಂಡ 29 ಅಂಕಗಳನ್ನು ಗಳಿಸುವ ಮೂಲಕ 7ನೇ ಸ್ಥಾನ ಪಡೆಯಿತು.

ಕರ್ನಾಟಕ ಕಿವುಡರ ಕ್ರೀಡಾ ಒಕ್ಕೂಟದ ಸಹಯೋಗದಲ್ಲಿ ಬಾಗಲಕೋಟೆ ಜಿಲ್ಲಾ ಕಿವುಡರ ಸಂಘ ಸೆ.27ರಿಂದ ಮೂರು ದಿನಗಳ ಕಾಲ ಕ್ರೀಡಾಕೂಟ ಆಯೋಜಿಸಲಾಗಿತ್ತು. 12 ವರ್ಷದಿಂದ 18 ವರ್ಷ ಮೇಲ್ಪಟ್ಟ 126 ವಿದ್ಯಾರ್ಥಿನಿಯರು ಸೇರಿ ಒಟ್ಟು ರಾಜ್ಯದ 20 ಜಿಲ್ಲೆಗಳ 465 ಕ್ರೀಡಾಪಟುಗಳು ಭಾಗವಹಿಸಿದ್ದರು. ಸಂಜ್ಞೆ ಭಾಷೆ ಹಾಗೂ ಧ್ವಜದ ಚಿಹ್ನೆಗಳನ್ನು ನೋಡುವ ಮೂಲಕ ಕ್ರೀಡೆಗಳಲ್ಲಿ ಸೆಣಸಾಟ ಆರಂಭಿಸುತ್ತಿದ್ದ ಕ್ರೀಡಾಪಟುಗಳು ಕೊನೆಯ ಕ್ಷಣದವರೆಗೂ ರೋಚಕವಾಗಿ ಹೋರಾಟ ನಡೆಸಿ ಗಮನ ಸೆಳೆದರು. ರಾಜ್ಯದ ಬೇರೆ ಬೇರೆ ಭಾಗಗಳಿಂದ ಬಂದಿದ್ದ ಎಲ್ಲ ಕ್ರೀಡಾಪಟುಗಳಿಗೂ ಬಾಗಲಕೋಟೆ ಜಿಲ್ಲಾ ಉಡರ ಸಂಘದ ವತಿಯಿಂದ ಊಟ ಹಾಗೂ ಪ್ರತ್ಯೇಕ ವಸತಿ ವ್ಯವಸ್ಥೆ ಕಲ್ಪಿಸಲಾಗಿತ್ತು.

ಎತ್ತರ ಜಿಗಿತದಲ್ಲಿ ಹೊಸ ದಾಖಲೆ

18 ವರ್ಷ ಮೇಲ್ಪಟ್ಟ ಮಹಿಳೆಯರ ಎತ್ತರ ಜಿಗಿತದಲ್ಲಿ ಉತ್ತರ ಕನ್ನಡದ ಪ್ರೀತಿ ಹೆಗಡೆ 1.10 ಮೀ. ಜಿಗಿಯುವ ಮೂಲಕ ಹೊಸ ದಾಖಲೆ ಬರೆದರು. 18 ವರ್ಷದೊಳಗಿನ ಪುರುಷರ ಎತ್ತರ ಜಿಗಿತದಲ್ಲಿ ತುಮಕೂರಿನ ಗೋವಿಂದ ರಾಜು 1.50 ಮೀ. ಜಿಗಿಯುವ ಮೂಲಕ ನೂತನ ದಾಖಲೆ ಬರೆದರು. 18 ವರ್ಷದೊಳಗಿನ ಮಹಿಳೆಯರ ಎತ್ತರ ಜಿಗಿತದಲ್ಲಿ ತುಮಕೂರಿನ ಮೋಹಿತಾ.ಆರ್ 1.20 ಮೀ. ಜಿಗಿಯುವ ಮೂಲಕ ಹೊಸ ದಾಖಲೆ ನಿರ್ಮಿಸಿದರು. ಇದು ಇಲ್ಲಿಯವರೆಗೆ ನಡೆದ 14 ರಾಜ್ಯ ಮಟ್ಟದ ಕಿವುಡರ ಕ್ರೀಡಾಕೂಟದಲ್ಲಿ ಅತೀ ಹೆಚ್ಚು ಎತ್ತರ ಜಿಗಿತವಾಗುವ ಮೂಲಕ ಹೊಸ ದಾಖಲೆ ನಿರ್ಮಾಣವಾಗಿದೆ.

ಬಾಗಲಕೋಟೆ ನಗರದ ಬಸವೇಶ್ವರ ಪ್ರೌಢಶಾಲೆ ಮೈದಾನದಲ್ಲಿ ಮುಕ್ತಾಯಗೊಂಡ ಕಿವುಡರ ರಾಜ್ಯಮಟ್ಟದ 14ನೇ ಕ್ರೀಡಾಕೂಟದಲ್ಲಿ 173 ಅಂಕಗಳನ್ನು ಪಡೆದ ಮೈಸೂರು ತಂಡ ಸಮಗ್ರ ವೀರಾಗ್ರಣಿ ಪಡೆಯಿತು.

ಮುದ ನೀಡುವ ಮಧ್ಯಂತರ

ದಿನೇಶ್ ಶೆಣೈ ಕಥೆ, ಬರೆದು ನಿರ್ದೇಶಿಸಿರುವ ಮಧ್ಯಂತರ ಎಪ್ಪತ್ತನೇ ರಾಷ್ಟ್ರೀಯ ಸಿನಿಮಾ ಪ್ರಶಸ್ತಿಯಲ್ಲಿ ನಾನ್ ಫೀಚರ್ ಫಿಲಂ ವಿಭಾಗದಲ್ಲಿ ಎರಡು ಪ್ರಶಸ್ತಿಗಳನ್ನು ಪಡೆದುಕೊಂಡಿದೆ. ನಿರ್ದೇಶಕ ದಿನೇಶ್ ಶೆಣೈ ಹಾಗೂ ಸಂಕಲನಕಾರ ಸುರೇಶ್ ಅರಸ್ ರಾಷ್ಟ್ರ ಪ್ರಶಸ್ತಿಗೆ ಭಾಜನರಾಗಿದ್ದಾರೆ. ಚಿತ್ರರಂಗದ ಹಿರಿಯರು ಮಧ್ಯಂತರ ಚಿತ್ರತಂಡವನ್ನು ಅಭಿನಂದಿಸಿದ್ದಾರೆ. ಇಂತಹ ಅದ್ಭುತ ಕಥೆಯನ್ನು ಕೆಲವೇ ನಿಮಿಷಗಳಲ್ಲಿ ಹೇಳುವುದು ಸುಲಭವಲ್ಲ. ದಿನೇಶ್ ಶೆಣೈ ಅವರು ಆ ಪ್ರಯತ್ನ ಮಾಡಿದ್ದಾರೆ. ಮೊದಲ ಪ್ರಯತ್ನ ದಲ್ಲಿಯೇ ರಾಷ್ಟ್ರ ಪ್ರಶಸ್ತಿ ಪಡೆದಿದ್ದಾರೆ ಎಂದು ಹಿರಿಯ ನಟಿ ಡಾ.ಜಯಮಾಲಾ ಮೆಚ್ಚುಗೆ ವ್ಯಕ್ತಪಡಿಸಿದರು. ಮಧ್ಯಂತರ ಚಿತ್ರ ತಂಡಕ್ಕೆ ಶುಭಕೋರಿದ ಮುಖ್ಯಮಂತ್ರಿಗಳ ಮಾಧ್ಯಮ ಸಲಹೆಗಾರ ಕೆ.ವಿ.ಪ್ರಭಾಕರ್, ಮುಖ್ಯಮಂತ್ರಿಗಳ ಬಳಿ ಚಿತ್ರರಂಗಕ್ಕೆ ಅನುಕೂಲ ವಾಗಲಿರುವ ವಿಷಯಗಳ ಬಗ್ಗೆ ಚರ್ಚಿಸುವುದಾಗಿ ಹೇಳಿದರು. ವೀರೇಶ್, ರಮೇಶ್ ಪಂಡಿತ್ ಮುಂತಾದವರು ಈ ಕಿರುಚಿತ್ರದಲ್ಲಿ ನಟಿಸಿದ್ದಾರೆ.

ಕರೋನಾ ಸಮಯದಲ್ಲಿ ಈ ಕಥೆ ಹೊಳೆಯಿತು. ಸಿನಿಮಾ ಮಾಡುವ ಮುನ್ನ ಮೊದಲು ಕಿರುಚಿತ್ರ ಮಾಡೋಣ ಅಂದುಕೊಂಡೆ. ಅಂತೆಯೇ ಮಧ್ಯಂತರ ಸಿದ್ಧವಾಯಿತು. ಈ ಕಿರುಚಿತ್ರವನ್ನು ನೋಡಿದ ದಯಾಳ್ ಪದ್ಮನಾಭನ್ ಪನೋರಮಾಗೆ ಕಳುಹಿಸಲು ಸಲಹೆ ನೀಡಿದರು. ಅಂತೆಯೇ ರಾಷ್ಟ್ರ ಪ್ರಶಸ್ತಿಗೂ ಕಳುಹಿಸಲಾಯಿತು. ನಾನ್ ಫೀಚರ್ ವಿಭಾಗದಲ್ಲಿ ನಮ್ಮ ಮಧ್ಯಂತರ ಚಿತ್ರಕ್ಕೆ ಎರಡು ಪ್ರಶಸ್ತಿಗಳು ಬಂದಿವೆ. ಮುಂದಿನ ದಿನಗಳಲ್ಲಿ ಇದೇ ಕಥೆಯನ್ನು ಮುಂದುವರಿಸಿ ಸಿನಿಮಾ ಮಾಡುವ ಯೋಜನೆ ಇದೆ.

-ದಿನೇಶ್ ಶೆಣೈ ನಿರ್ದೇಶಕ

ಟಾಕ್ಸಿಕ್ ಅಂಗಳದಲ್ಲಿ ಗ್ಯಾರೆಟ್

ಕೆಜಿಎಫ್ ಬಳಿಕ ಯಶ್ ಅಭಿನಯಿಸುತ್ತಿರುವ ಟಾಕ್ಸಿಕ್ ಚಿತ್ರ ಆರಂಭದಿಂದಲೂ ಕುತೂಹಲ ಮೂಡಿಸಿದೆ. ಬರೋಬ್ಬರಿ ಇನ್ನೂರು ಕೋಟಿ ರು.ವೆಚ್ಚದಲ್ಲಿ ನಿರ್ಮಾಣವಾಗುತ್ತಿರುವ ಈ ಚಿತ್ರವನ್ನು ಗೀತು ಮೋಹನ್ ದಾಸ್ ನಿರ್ದೇಶನ ಮಾಡುತ್ತಿದ್ದಾರೆ. ಫಸ್ಟ್‌ಲುಕ್ ಪೋಸ್ಟರ್‌ನಲ್ಲಿ ಮನಗೆದ್ದ ಈ ಚಿತ್ರದಲ್ಲಿ ದಿಗ್ಗಜ ಕಲಾವಿದರ ದಂಡೇ ಇದೆ.

ನಯನಾತಾರಾ ಸೇರಿದಂತೆ ಪರಭಾಷೆಯ ಹಲವು ಪ್ರಸಿದ್ಧ ನಟರು ಚಿತ್ರದಲ್ಲಿ ಅಭಿನಯಿಸಲಿದ್ದಾರೆ. ಹೀಗಿರುವಾಗಲೇ ಬ್ರಿಟನ್ ಮೂಲದ ನಟ ಬೆನೆಡಿಕ್ಟ್ ಗ್ಯಾರೆಟ್, ಟಾಕ್ಸಿಕ್ ಚಿತ್ರತಂಡ ಸೇರಿದ್ದಾರೆ. ಈ ಹಿಂದೆ ಬಾಲಿವುಡ್ ಸಿನಿಮಾ ಸೇರಿದಂತೆ ತಮಿಳು, ಮರಾಠಿ ಚಿತ್ರದಲ್ಲಿಯೂ ನಟಿಸಿರುವ ಗ್ಯಾರೆಟ್, ಟಾಕ್ಸಿಕ್ ಚಿತ್ರದಲ್ಲಿಯೂ ಬಣ್ಣಹಚ್ಚುತ್ತಿರುವುದು ಚಿತ್ರದ ಬಗ್ಗೆ ಮತ್ತಷ್ಟು ನಿರೀಕ್ಷೆ ಹೆಚ್ಚಿಸಿದೆ. ಗ್ಯಾರೆಟ್ ಇಲ್ಲಿಯೂ ಖಡಕ್ ವಿಲನ್ ಆಗಿ ಅಬ್ಬರಿಸುವುದು ಬಹುತೇಕ ಖಚಿತವಾಗಿದೆ. ಮೂಲತಃ ಇಂಗ್ಲೆಂಡ್‌ನ ವೆಲ್ಲಿಂಗ್ ಬರೋದವರಾದ ಗ್ಯಾರೆಟ್ ಸದ್ಯ ಮುಂಬೈನಲ್ಲೇ ನೆಲೆಸಿದ್ದಾರೆ. ಟಾಕ್ಸಿಕ್ ಭೂಗತ ಲೋಕದ ಕಥೆಯ ಜತೆಗೆ ಡ್ರಗ್ಸ್ ಮಾಫಿಯಾದ ಸ್ಟೋರಿಯನ್ನು ಒಳಗೊಂಡಿದೆ. ಈಗಾಗಲೇ ಈ ಚಿತ್ರಕ್ಕಾಗಿ ಬೆಂಗಳೂರಿನ ಹೊರ ವಲಯದಲ್ಲಿ ಅದ್ದೂರಿ ಸೆಟ್ ನಿರ್ಮಾಣ ಮಾಡಿ ಚಿತ್ರೀಕರಣ ನಡೆಸಲಾಗುತ್ತಿದೆ. ಆ ಬಳಿಕ ಚಿತ್ರತಂಡ ಶೂಟಿಂಗಾಗಿ ಗೋವಾ ಹಾಗೂ ಬ್ರಿಟನ್‌ಗೆ ಹಾರಲಿದೆ. ಕೆವಿಎನ್ ಪ್ರೊಡಕ್ಷನ್‌ನಲ್ಲಿ ಟಾಕ್ಸಿಕ್ ಅದ್ದೂರಿಯಾಗಿ ನಿರ್ಮಾಣವಾಗುತ್ತಿದೆ.

ಪಾರು ಪಾರ್ವತಿಯ ಪೋಸ್ಟರ್ ರಿಲೀಸ್

ಬಿಗ್ ಬಾಸ್ ಖ್ಯಾತಿಯ ದೀಪಿಕಾ ದಾಸ್ ನಟಿಸಿರುವ ಪಾರು ಪಾರ್ವತಿ ಚಿತ್ರದ ಚಿತ್ರೀಕರಣ ಮುಕ್ತಾಯವಾಗಿದ್ದು ಪೋಸ್ಟ್ ಪ್ರೊಡಕ್ಷನ್ ಕೆಲಸಗಳು ಭರದಿಂದ ನಡೆಯುತ್ತಿವೆ. ಸದ್ಯ ಈ ಚಿತ್ರದ ಫಸ್ಟ್ ಲುಕ್ ಪೋಸ್ಟರ್ ಬಿಡುಗಡೆಯಾಗಿದ್ದು, ಈ ಪೋಸ್ಟರ್‌ಗೆ ಇನ್ಫಿನಿಟಿ ರೋಡ್ ಎಂಬ ಹೆಸರಿಡಲಾಗಿದೆ. ಟ್ರಾವೆಲ್, ಅಡ್ವೆಂಚರ್ ಡ್ರಾಮಾ ಕಥಾಹಂದರ ಹೊಂದಿರುವ ಈ ಚಿತ್ರದ ಫಸ್ಟ್ ಲುಕ್ ಪೋಸ್ಟರನ್ನು ಪ್ರಕೃತಿಯ ಮಡಿಲಲ್ಲೇ ಬಿಡುಗಡೆ ಮಾಡಿರುವುದು ವಿಶೇಷ. ಇನ್ಫಿನಿಟಿ ರೋಡ್ ಪೋಸ್ಟರ್, ಎರಡು ಪಾತ್ರಗಳ ಪಯಣ ಹಾಗೂ ಸಾಹಸಗಳನ್ನು ತೋರಿಸುತ್ತದೆ. ಅಂತ್ಯವಿಲ್ಲದ ಅನ್ವೇಷಣೆಯನ್ನು ಪ್ರತಿನಿಧಿಸುತ್ತದೆ. ಫಸ್ಟ್ ಲುಕ್ ಪೋಸ್ಟರ್‌ಗೆ ಮೆಚ್ಚುಗೆಯೂ ವ್ಯಕ್ತವಾಗುತ್ತಿದೆ. ಪೂನಂ ಸರ್ ನಾಯಕ್ ಮತ್ತು ಫವಾಜ್ ಅಶ್ರಫ್ ಚಿತ್ರದ ಪ್ರಮುಖ ಪಾತ್ರದಲ್ಲಿ ಅಭಿನಯಿಸಿದ್ದಾರೆ. ಇದೇ 3 ರಂದು ಚಿತ್ರದ ಹಾಡು ರಿಲೀಸ್ ಆಗಲಿದೆ. ರೋಹಿತ್ ಕೀರ್ತಿ ನಿರ್ದೇಶಿಸಿರುವ ಈ ಚಿತ್ರವನ್ನು ಪಿ.ಬಿ.ಪ್ರೇಮನಾಥ್ ನಿರ್ಮಿಸಿದ್ದಾರೆ.

ದಾದಾ ಮಿಥುನ್ ಚಕ್ರವರ್ತಿಗೆ ಫಾಲ್ಕೆ ಗೌರವ

ಬಾಲಿವುಡ್ ಹಿರಿಯ ನಟ ಮಿಥುನ್ ಚಕ್ರವರ್ತಿ ಅವರಿಗೆ ದಾದಾ ಸಾಹೇಬ್ ಫಾಲ್ಕೆ ಪ್ರಶಸ್ತಿ ಸಂದಿದೆ. ಮಿಥುನ್ ಅವರು ಚಿತ್ರರಂಗಕ್ಕೆ ಸಲ್ಲಿಸಿದ ಸೇವೆಯನ್ನು ಪರಿಗಣಿಸಿ ಈ ಪ್ರಶಸ್ತಿ ನೀಡಿ ಗೌರವಿಸಲಾಗುತ್ತಿದೆ. ಇದೇ 8ರಂದು ನಡೆಯಲಿರುವ ಎಪ್ಪತ್ತನೇ ರಾಷ್ಟ್ರೀಯ ಚಲನಚಿತ್ರ ಪ್ರಶಸ್ತಿ ಸಮಾರಂಭದಲ್ಲಿ ಮಿಥುನ್ ಚಕ್ರವರ್ತಿ ಅವರಿಗೆ ಈ ಪ್ರಶಸ್ತಿ ಪ್ರಧಾನ ಮಾಡಲಾಗುತ್ತದೆ.

ಎಂಬತ್ತು, ತೊಂಬತ್ತರ ದಶಕದಲ್ಲಿ ಬಾಲಿವುಡ್‌ನ ಬೇಡಿಕೆಯ ನಟರಾಗಿದ್ದ ಮಿಥುನ್ ಚಕ್ರವರ್ತಿ, ಮೃಣಾಲ್ ಸೇನ್ ನಿರ್ದೇಶನದ ಮೃಗಯಾ ಸಿನಿಮಾದ ಮೂಲಕ ಚಿತ್ರರಂಗ ಪ್ರವೇಶಿಸಿದರು. ಮೊದಲ ಚಿತ್ರದಲ್ಲಿಯೇ ಅದ್ಭುತವಾಗಿ ಅಭಿನಯ ತೋರಿ ರಾಷ್ಟ್ರ ಪ್ರಶಸ್ತಿ ಮುಡಿಗೇರಿಸಿಕೊಂಡರು. ಬಳಿಕ ದೋ ಅಂಜಾನೆ, ಮುಕ್ತಿ, ಹಮಾರ ಸಂಸಾರ್, ಬನ್ಸಾರಿ, ತೆರೆ ಪ್ಯಾರ್ ಮೇ, ಅಮರ್ ದೀಪ್, ಸುರಕ್ಷ, ಹೀಗೆ ಸಾಲು ಸಾಲು ಸಿನಿಮಾಗಳಲ್ಲಿ ಅಭಿನಯಿಸಿದರು. ಪ್ಯಾರ್ ಜುಕ್ತಾ ನಹೀ, ಡಿಸ್ಕೋ ಡ್ಯಾನ್ಸರ್, ಜಲ್ಲಾದ್, ಕಸಮ್ ಪೈದಾ ಕರನೇ ವಾಲೇ ಕಿ, ಪ್ಯಾರಿ ಬೆಹನಾ, ದಿ ನಕ್ಸಲೇಟ್ ಗುಲಾಮಿ, ಗಂಗಾ ಜಮುನಾ ಸರಸ್ವತಿ, ಡ್ಯಾನ್ಸ್ ಡ್ಯಾನ್ಸ್, ಅಗ್ನಿಪಥ್ ಸಿನಿಮಾಗಳು ಮಿಥುನ್ ಚಕ್ರವರ್ತಿ ಅವರಿಗೆ ಪ್ರಸಿದ್ಧಿ ತಂದುಕೊಟ್ಟವು. ಹಲವು ಚಿತ್ರಗಳಲ್ಲಿ ಆ್ಯಂಗ್ರಿ ಯಂಗ್ ಮ್ಯಾನ್ ಆಗಿ ಮನಗೆದ್ದರು. ಡಿಸ್ಕೋ ಡ್ಯಾನ್ಸರ್ ಚಿತ್ರದಲ್ಲಿ ಐ ಆಮ್ ಡಿಸ್ಕೋ ಡ್ಯಾನ್ಸರ್.. ಎಂದು ಹಾಡು ಕುಣಿದ ಮಿಥುನ್ ಚಕ್ರವರ್ತಿ, ಸಿನಿಪ್ರಿಯರ ಮನಸೂರೆಗೊಂಡರು. ಮಾತ್ರವಲ್ಲ, ಹಿಂದಿ ಚಿತ್ರರಂಗದಲ್ಲಿ ಡ್ಯಾನ್ಸ್ ಪರಂಪರೆ ಮುಂದುವರಿಸಿದರು. ಡ್ಯಾನ್ಸ್ ಡ್ಯಾನ್ಸ್ ಚಿತ್ರದಲ್ಲಿಯೂ ಸೂಪರ್ ಡ್ಯಾನ್ಸರ್.. ಎಂದು ಕುಣಿದು ರಂಜಿಸಿದರು. ಹಾಗಾಗಿ ಮಿಥನ್ ಸಿನಿಮಾಗಳು ಎಂದರೆ ಅಲ್ಲಿ ಭರ್ಜರಿ ಡ್ಯಾನ್ಸ್ ನಿರೀಕ್ಷೆ ಮಾಡಲಾಗುತ್ತಿತ್ತು. ಹಿಂದಿ ಚಿತ್ರರಂಗದಲ್ಲಿ ಏಳು ಬೀಳು ಕಂಡ ಮಿಥುನ್ ಚಕ್ರವರ್ತಿ ಸುಮಾರು ಇನ್ನೂರ ಎಪ್ಪತ್ತು ಸಿನಿಮಾಗಳಲ್ಲಿ ನಟಿಸಿದ್ದಾರೆ. ಅದರಲ್ಲಿ ನೂರ ಐವತ್ತಕ್ಕೂ ಹೆಚ್ಚು ಚಿತ್ರಗಳು ಸೋತಿವೆ. ಆದರೂ ಮಿಥುನ್ ಚಕ್ರವರ್ತಿ ಅವರಿಗೆ ಬೇಡಿಕೆ ಮಾತ್ರ ಕುಂದಲಿಲ್ಲ. ಇನ್ನು ವಿಶೇಷ ಎಂದರೆ ನಾಲ್ಕು ವರ್ಷದಲ್ಲಿ ಐವತ್ತು ಸಿನಿಮಾಗಳಲ್ಲಿ ನಟಿಸಿ ದಾಖಲೆ ಬರೆದಿದ್ದಾರೆ. ಹಿಂದಿ ಜತೆಗೆ ತಮಿಳು, ತೆಲು, ಬಂಗಾಳಿ ಭಾಷೆಯ ಸಿನಿಮಾಗಳಲ್ಲಿಯೂ ನಟಿಸಿರುವ ಮಿಥನ್ ಚಕ್ರವರ್ತಿ ಕನ್ನಡದ ವಿಲನ್ ಚಿತ್ರದಲ್ಲಿಯೂ ಅಭಿನಯಿಸಿದ್ದಾರೆ. ಸಿನಿಮಾ ಮಾತ್ರವಲ್ಲ ಕಿರುತೆರೆಯ ಹಲವು ರಿಯಾಲಿಟಿ ಶೋಗಳಲ್ಲಿಯೂ ಮಿಥನ್ ಚಕ್ರವರ್ತಿ ತೀರ್ಪುಗಾರರಾಗಿ ಪಾಲ್ಗೊಳ್ಳುತ್ತಿದ್ದಾರೆ. ಕಳೆದ ವರ್ಷ ವಹೀದಾ ರೆಹಮಾನ್ ಅವರಿಗೆ ದಾದಾ ಸಾಹೇಬ್ ಫಾಲ್ಕೆ ಪ್ರಶಸ್ತಿ ನೀಡಲಾಗಿತ್ತು. 1995ರಲ್ಲಿ ಕನ್ನಡದ ವರ ನಟ ಡಾ.ರಾಜ್ ಕುಮಾರ್ ಅವರಿಗೆ ಈ ನೀಡಿ ಗೌರವಿಸಲಾಗಿತ್ತು.